夕刊 いわき民報
郵便番号 970
いわき市平字田町63－7
いわき民報社
振替口座（郡山）4028
本社 0246 ㉓1666
小名浜支社 0246 ㉞2666
常磐支局 0246 ㊷2380
勿来支局 02466 ②2903

雇用安定対策会議

55年度の見通し 対応策を協議

後半は求人増が鈍化

好況弱電にも不安要素

市事業で雇用を特約

いわき市雇用安定対策会議（会長・田畑市長）は十一日午前十時から市役所で開かれ、今後の雇用・失業見通しを話し合うとともに、五十五年度の対応策について協議した。会議には産業、労働界をはじめ、市、県、金融機関などの代表約四十人が出席、まず平職安からわが国の雇用・失業情勢が報告された。それによると五十四年度は、景気回復に伴い有効求人数が大幅に増加し、完全失業者は百十四万人と六年ぶりに減少した。しかし、五十五年度は前半、輸出の拡大、民間設備投資の伸びを背景に求人増が続くものの、後半には原油価格の値上がりに伴う物価上昇、UAW（全米自動車労組）のITC（米国際貿易委員会）への日本自動車輸入制限提訴など不安要素がからんで求人増が鈍化、求職者の減少も小幅にとどまるものと予想される。

市内の情勢も国の動きと同様、今年度前半は五十四年度に引き続き音響機器を中心とした弱電関係が大幅な輸出増を背景にフル操業の状態にあり、臨時工の採用、下請企業の雇用拡大など生産・雇用両面で活発な動きがみられる。しかし、ほとんどが自動車関連部品のため、自動車輸出規制が行われれば景気は一転する不安要素を抱えている。

【五十五年度の事業を協議する雇用安定対策会議のメンバー】

職安は臨機応変に

優遇制度をフルに活用

同職安はこうした見通しから、今後の重点対策として①景気変動に対応し、雇用調整金などを活用して失業の予防に努める②六十歳定年延長を含めた雇用延長促進に努める③中高年齢者雇用開発給付金など各種奨励金を生かして中高年齢者の雇用を促進する―などを挙げ、雇用安定対策会議としても引き続き市発注の公共事業に離職者を雇用する特約条項をもうけ、臨時的に就労の場を確保するなどを決めた。

これは市の単独事業および国・県補助事業のうち工期が三カ月以上のものについて、作業員（非熟練工）の延べ人員の二〇％にあたる離職者を工事請負時に雇用することを契約時に特約するという内容。スタートは五十三年度は対象三十一事業、就労見込み延べ人員四千四百四十一人に対し、就労実績は十一事業、延べ二千二百四十一人。就労率五〇％強で、五十四年度はさらに三事業延べ千四十四人、二六％まで下がっている。

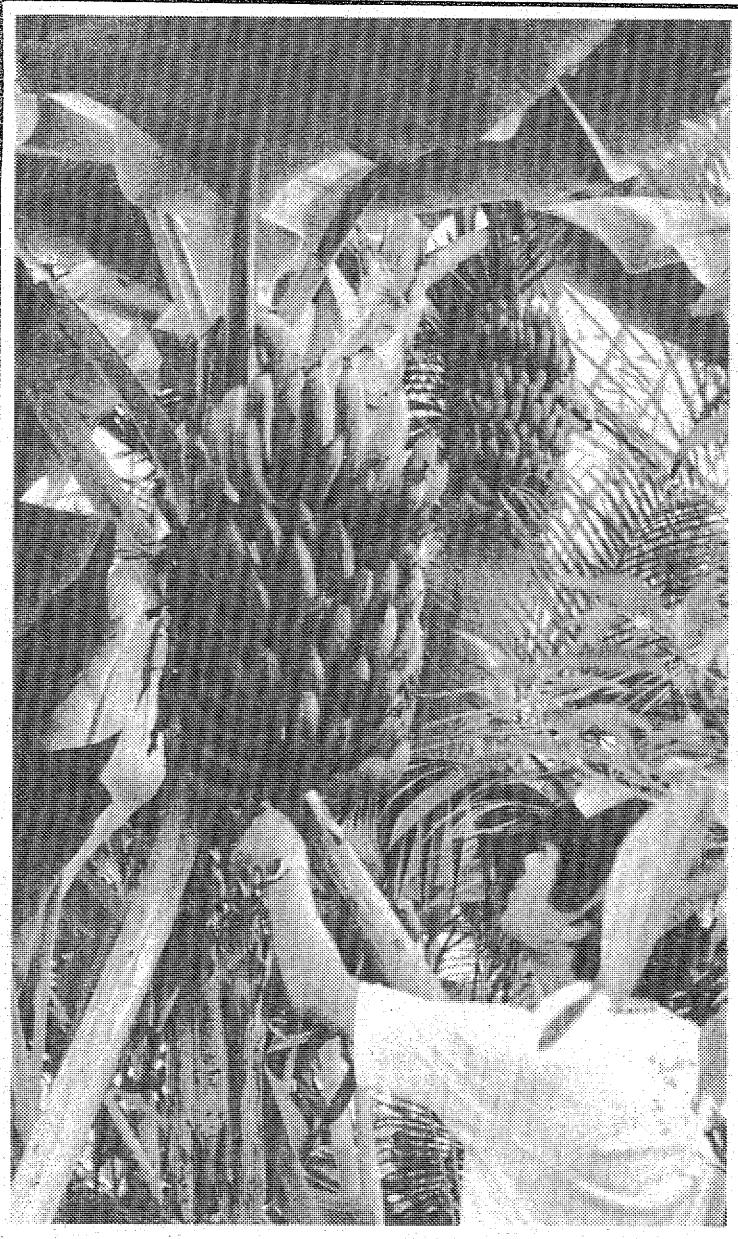

手前はちょっと太目のスリランカ産、その先が細目のベトナム産

夏が来たとバナナ房々

○…大温室のバナナが今年も見事に実った。五年前に川口市グリーンセンターから移植して以来、フラワーセンターでは福島整肢療護園をはじめ毎年福祉施設に贈って喜ばれている。

○…今年は四房になった。細目でうまいベトナム産、太目で甘いスリランカ産。一房にギッシリ百本はついている。

○…間もなく市中央卸売市場の発酵室（むろ）に入れ、四、五日もすると、黄色く熟れるが、「さて今年はどこへ」とセンターでは贈り先に迷っている。

○…こうしてみると、ベトナムもスリランカも案外身近な存在だ。

社明の講演・映画会

17日

社会を明るくする運動平地区推進委員会（猪狩眞武委員長）は十七日午後一時から、労働福祉会館大ホールで同運動にちなむ講演・映画会を開く。

講師は渡部健夫いわき少年鑑別支所長で、「青少年の非行の実態と防止」と題し講演。映画はシンナー、オートバイ無免許運転の非行に走った少年が保護司らの手で更生するまでを描いた「明日に」が上映される。

いわき抄

▼…ツユ明けが近いというのに、各地で集中豪雨騒ぎが起きている。いわきでも二日ほど雨の日が続いているが、夏空が恋しくなって来た。いつもツユ明けのころは雨がじめじめと降り続き、いい加減うんざりさせられるものだ。こういう折も折、社会党県本部から田畑金光市長に対し、県知事選へ出馬要請が出されていた。きょう十二日に田畑市長から社会党に回答が出されることになっていたので、多くの市民もどうなることかと、かたずをのんで事のなり行きを見守っていたわけだ。

▼…ところで当の田畑市長は「市民の会」など支持団体の意見を聴いた上、約束の十二日午後、出馬を辞退するハラを固め、その旨社会党へ回答した。「市民の会」が打ち出した理由は二期目半ば、その上後継者も決まっていない、告示が迫っているなどをあげているようだった。市民の側から見ると降ってわいたような県知事選への出馬要請であったし、第一いまごろ市長選挙なんて迷惑な話だ。田畑市長にしても当選間違いなしという保証もないし、まさか市政を放って逃げ出すようなことも出来るハズがない。いずれにしてもこれで"出馬劇"に終止符を打ったわけだが、市民の多くは自重論であったと思う。こんどの回答はまるで一足早いツユ明け宣言のようでもあった。

楽しいお店
ワイン & スコッチ
全国酒有連チェーン
あわのや
平・大工町 ☎22-3311

小さな文字が気になりだしたら…
HOYA バリラックスII
レンズ1組¥24,000より
正確な測定　加工調整
フィッティング技術を誇る
当店で　ぜひご相談下さい
信頼できるメガネの専門店
メガネの松本
いわき市平字二町目　電74－3851

ランチタイム
正午～2時
1,500円より
世界のワインと
松阪牛鉄板焼き
専門店
福寿軒
平・三田小路
パール　2階
☎23－3388

空調機・冷凍機・ボイラーの 保守サービスは私達におまかせください
私達ベテランサービスマンが皆様の大切な設備をお守りし　常に最良の状態をお約束いたします

【御案内】
北関東空調工業㈱はサービス課を分離独立以来1年を経過致しました　お陰様を持ちまして民間各位　諸官庁　その他多方面の多大なるご支援とご愛顧を賜り順調に推移致して参りました
今後はお客様より一層信頼されるサービスをモットーに且つ省資源運動に見られます様にエネルギーを大切に使用するため　太陽熱利用の各種設備工事の設計施工も行い幅広いお客様のご要望に答える所存でございますので何卒倍旧のご支援とご愛顧を賜りますよう心からお願い申し上げます

【営業案内】
●冷暖房　空調機器の修理
●冷凍機器の修理
●ボイラーの修理
●保守契約
●エアコンの販売及び据え付け
●太陽熱利用冷暖房　給湯工事
●その他サービスに関する一切の事業

北関東エアコンサービス株式会社　いわき市平字柳町3　TEL.23－8409(代表)

第13回 いわき市スポーツ大会

開会式19日に決まる

功労者、団体を表彰

第十三回いわき市スポーツ大会（市体協、市教委主催）が十二日から、本格的に開幕する。すでにサッカー、庭球、軟式野球（磐南、平とも）などが始まっており、同日からはバレーボールなど四種目が加わる。

同大会はスポーツ少年団所属の小・中学生から五十すぎの壮年まで、約六千五百人の老若男女が参加して行われる市民スポーツの祭典。八月三日の水泳まで、二十四種目に日ごろの練習の成果を競い合う。

同大会での上位入賞者は同八日からの県総合体育大会（いわき開催は柔道など四種目）に出場。さらに岩手の東北総体、栃木国体を目指す。

なお、市スポーツ大会の開会式は十九日午後、市営いわき陸上競技場で行われ、席上市体協から、市スポーツ界に功績のあった一団体五人が表彰される。

功労者、優良団体と大会日程は次の通り。

◇功労者＝佐藤吉雄（陸上）田子泰作（ハンドボール）館内年美（弓道）丹羽彪（剣道）故日土四郎（ウェートリフティング、陸上）

◇優良団体＝日星製作所野球部（高久田幸雄部長）

市スポーツ大会日程

種目	日程	会場
バレーボール	7月12、13、20日	平工、磐城一高、磐城二高
庭球	5月25日、6月1日	市営平庭球場
	7月19、20日	
軟式野球	7月13、18、20日	〃
庭球	7月12、13、20日	関船体育館、平工
ソフトボール	7月20日	平商
剣道	7月20、21日	磐農
柔道	7月20、21、22日	平弓道場、磐女
弓道	7月12、13日	平商
バドミント	7月20日	平工
相撲	7月22、23日	市営いわき陸上競技場
陸上競技	7月20日	内郷高
ハンドボール	7月18、19、20日	関船体育館
卓球	7月中	旧小名浜一中体育館
銃剣道	7月19、20日	平工
体操	7月12、13日	内郷高
ソフトボール	7月20、21、22日	湯本高、天上田公園
射撃	7月20日	いわき総合射撃場
空手	7月20日	勿来工
ウェートリフティング	7月27日	平工
水泳	8月3日	〃
サッカー	6月1～7月13日	福島高専、日本化成など
磐南野球	7月3～20日	小名浜球場
ボクシング	7月19日	磐農

【県内の高校音楽祭】

県内の106団体参加

県高校音楽祭　女子コーラスで開幕

県・市教委、県高校音楽連盟共催の県高校音楽祭（第三十回県高校音楽学習発表会）が十一、十二の両日、平市民会館で盛大に開かれた。

県内各高校の合唱、吹奏楽部など合わせて百六団体、約三千五百人が参加。初日は勿来高校の女生徒による「美しい季節」「エーデルワイス」のコーラスで幕を開けたあと、相馬高校のギター合奏、若松商業や双葉高校の吹奏楽、安積女子高校のギターとマンドリンの合奏など、五十一団体が成果を披露した。

また、二日目は田島高校の混声合唱をはじめ、好間高校のアンサンブル、白河高校の男声合唱、湯本高校の混声合唱など五十五団体が発表した。

レンジャーに「かっこいい！」

園児が消防署見学

「消防車ってイイなあ」―いわき市泉町、下川保育所の子どもたち六十人が十日朝、小名浜消防署を訪れた。

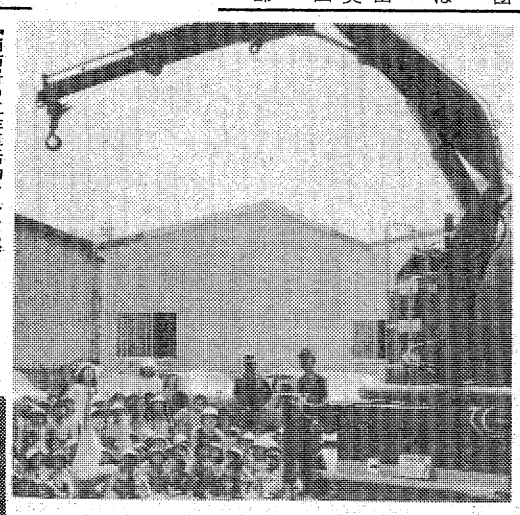

【消防署の工作車活動をみじろぎもしないで見る園児たち】

同保育所では毎月一回、避難訓練を実施しているが、この日は実際の消防に触れようと六十人が保母さんに連れられて来た。

車庫に並ぶポンプ車はしご車、救助工作車を見て回り、レンジャー隊員が酸素ボンベを背負い、マスクをかぶると子どもたちは「ワァ、カッコイイ！」。

保育所から消防署までの二・五キロを徒歩で一時間かけて来たが、こちらは交通教室を兼ね、信号の見方、正しい歩き方を学んだ。

小川の安斎さんら3人受賞

県公民館研究大会

第三十回県公民館研究大会は十、十一の両日、会津若松市の市文化福祉センターで開かれ、優良公民館職員としていわき市からは安斎秀雄（小川）下山田大膳（勿来）宮沢秀夫（四倉）の三氏が受賞した。

人事消息

◇いわき税務署副署長から仙台国税局・営繕課長に栄転する長崎俊也氏は十二日、転任あいさつに来社。十八日に赴任する。

「司法鑑定綴」

鈴木将夫院長が自費出版

いわき市内郷御台境町六反田六八、鈴木将夫さん（長橋病院院長）がこのほど「司法鑑定綴」という本を自費出版した。非売品で「私自身の個人的な業務史のようなもの」と述べているように、鈴木さんが約二十年間に扱った殺人事件など二十七ケースの司法鑑定書をまとめている。裁判所その他関係方面へ贈呈された。題字相笠茂美さん、カバーデッサンは鈴木さんが担当した。A5判、二百九十四ページ。

【自費出版された「司法鑑定綴」】

株式・市場

週末の市況は材料手掛かり難から、全般に模様なが気分が強いものの、薬品株中心に底堅い動きで始まった。

昨日買われた薬品株が引き続き高く、つれてカルピス、洋醸造など薬品関連の食品株の一角にも買い気が移り、ハウス、大変庄など仕手株も押し目買いに反発していた。半面帝石、三石など石油株、トヨタ、東洋工など自動車関連株も利食いに値を消していた。

主な高い銘柄はハウス十円、カルピス二十四円、ラサ工二十円、田辺五十六円、丸全運十五円。

主な安い銘柄は帝石十円、塗料十円、ステンレス十一円、牧野フ十円、オリンパス九円。

（地元銘柄）日化成百五十一円、昊羽化五百八十五円、岡理ゴ四百二十七円、白煙瓦二百八十五円、常陽銀二百五十九円、東邦銀、七十七銀出来す、東北電八百八十五円、常磐興二百六十円。

日経ダウ十四円六十五銭高の六千八百二円六十一銭。出来高一億八千万株。

（平・水戸証券調べ）

交通事故

（11日・県警交通企画課調べ）

	発生	死者	傷者
いわき中央署	7	0	0
〃東署	0	0	0
〃南署	0	0	8
今年の累計	945	16	1,236

天気予報

玉半提供 ㉓九五九一

（小名浜測候所調べ）

【今夜】北寄りの風、曇りで晴れ間あるが、にわか雨の降るところもある。

【明日】北寄りの風、曇り時々晴れ。

【あさって】東寄りの風、曇り時々雨。

【海上】今夜、波やや高い。霧のため見通し悪いので船は注意。明日、はじめ波やや高いがのちおさまる。あさって、多少波のち波やや高くなる。

【気温】▽11日＝最低20・6度（平年18・6度）最高23・6度（同24・3度）

（海上濃霧注意報継続中）

あすの暦

7月13日（日）

旧六月	先勝	2日
曜日	出入	6月
日月	4・27	
月	18・56	
満潮	5・12	
	19・33	
	3・32	
	17・35	
干潮	10・36	
	22・40	

珠算能力検定試験の合格者

商工会議所

▽1級＝吉川浩美　須田弘行　名和俊一　木目沢孝恵　佐々木裕美　猪狩生子　高木恵子　鈴木佳代子　加賀幸子　三浦優子　佐藤健一　中野真弓　小林恵美子　鈴木美智子　福田恵子　宗形文美代　阿部和恵　佐藤伸枝　鈴木智子　半沢貴美夫　佐川由紀江　首藤郁子　葛香　遠藤博子　遠藤三佳　作山智子　小池紀子　下山田昌子　箱崎恭美　沼田弘美　熊谷昌子　平田恵美子　大竹静香　宮島智子　鈴木美智子　佐藤美和　石色佐枝子　佐藤譲二　緑川里美　稲葉康子　矢口三子　櫛田弘江　岡部ゆかり　鈴木美穂子　高子由紀江　米川恵　富岡久美　安済誠文

▽2級＝戸田晴美　粟谷芳恵　高萩みさ子　斎藤めぐみ　園部良江　斎藤幸江　篠原強　藤原由美　飯島尚子　鈴木きぬ江　坂本和子　草野道子　平塚由美　大越英明　大越秀子　坂本真弓　梅津明美　萩野加奈子　寺内重幸　酒井正巳　先崎秋実　鷲谷仁　菊池恵美子　草野富美江　根本清美　大河原文子　山田純子　石戸晴美　大友美津子　小林さとみ　須藤めぐみ　入幡さき子　橋谷田才子　鈴木由佳　坂本直美　鈴木和美　佐藤郁枝　志賀洋子　山野辺由美子　伊四家信之　大和田好　小野治子　藤哲夫　山内利江　菅野佐知江　庄子のぼる　新藤優子　千葉早苗　蛭田法枝　近藤智恵子　佐藤サナエ　佐藤晴枝　花塚かづ子　松崎増美　伊藤美紀恵　秋元美重　木悦子　猪狩政子　村上明美　青天目久子　八巻浩美　野村恵津美　志賀くに子　下飼恵子　垂石美紀子　小川修一　安部道代　片寄恵子　加藤由美子　吉田里美　小野博美　熊谷昌子　馬目孝子　海野悦子　加藤喜恵子　村田佐智恵　大平直子　加沢由江　桜田陽一　馬上智美　江尻むつ子　小田原明美　吉田妙子　栗田恵美　小林美保　山内靖子　篠原奈美　伊藤こずえ　高田仁子　鴨田洋子　荒川恵美子　藤井珠実　富岡のぞみ　野原真紀　中野麻美　巻富江　篠原洋子　村山利江　鈴木千恵美　荒川典子　今村智香　草野寿江　大谷英樹　鈴木早苗　丹野順子　阿部美津代　尾沢さとみ　吉田初江　佐々木美穂　富山清美　花園千春　山崎展枝　櫛田由紀子　前田美佐代　菊池克成　薄名奈　国分タ子　芳賀律子　青柳裕子　渡辺みゆき　佐川由香　西百合子　斎藤和歌子　赤津初代　櫛田信博　吉田亜美　山野辺美加

▽3級＝石井恵　小林重則　郷博枝　北郷実　新妻昇幸　四家関本久美　木村直美　野木利恵　高橋正昭　高橋元幸　草野好　小野寺塚也　鈴木利江　金成京子　根本美由紀　佐久間洋文　堀内保　西村裕子　川上智子　佐藤孝二　五十嵐和江　根本久美　波潟久美　佐藤紀子　加納一則　塩めぐみ　大庭幹也　村上三希子　渡辺亜由美　板垣利加子　鈴木春美　渡辺佳輝　高橋真弓　高橋美幸　門脇悦子　吉田葉子　小笠原昭枝　塚本真一　入江秀和　門間美紀子　金成優子　藤野明美　山内京子　佐藤洋子　吉田勝博　高橋淳　中野正弘　増藤孝　紺野進一　大内明美　中村絹恵　成田一也　加藤卓也　鈴木憲鵜沼治子　目黒美紀　吉田朱美　飯塚順子　七海満　根内直美　金沢　馬上明子　吉田奈保美　木田裕子　阿部友美　疋田哲也　寿々木文枝　橋本洋子　高木美知子　四家智子　渡辺春美　五十嵐文子　片寄泰子　木村早苗　高原幸江　阿部泰之　野木久美子　上条広子　木田真由美　寒河江久美　小板橋光里　作山かおる　武石由美　谷平三枝子　阿部富衛　小田はるみ　田島弘道　高橋栄　蓬田久仁恵　白土勲　久野典孝　近野美紀　小野寺浩一　合佐昆雅子　仁平悦子　緑田喜子　船尾恵美　尾畑なお子　小野由美　遠藤綾子　吉田明美　原園子　雪部子　高田由記子　箱崎相子　楠真由美　塩田雄一　加藤努　鈴木一永　佐藤友子　加藤化恵　永久保浩美　吉田健司　武藤千秋　大和田豊　安達由香　渡辺広和　新川美紀　石川佳織　小林美憩　猪狩聡　舘真弓　高萩尚子　遠藤民子　菊地幸子　若松祐子　伊藤和子　芳賀里恵　小田由美子　星美千枝　渡辺春江　市井幸子　佐藤公美子　柴崎みさえ　木村友美　坂本由美子　佐藤ひろみ　中田理左　二階堂泰子　服部富美子　村上洋子　山野辺貞利子　赤坂隆　草野博文　石井たえ子　大井川朋絵　加藤美知代　草野早苗　志賀鈴子　石山順子　遠藤ひろみ　栗俣泉　鈴木卓百合　高田勝代　藤村由子　松本美佐　吉田泰子　一条紀子　高木恵　丑舘祐子　筥崎ゆかり　遠藤京子　舘下文枝　中川裕子　片寄得平　川口日出美　新妻智恵子　佐藤友子　沼田貞子　櫛田ひとみ　樫村智子　鈴木久美子　冨澤直美　斎藤尚美　吉田美恵子　遠藤美栄子　桃井恵美子　宗像貴明江　佐川富美子　文元博美　門間明美　緑川美知子　鈴木敦子　階上敦　佐藤里美　波立佳世　小笠原一郎　大田隆行　石川恵子　川澄正裕　山崎教江　橋本マキ子　小野勇　新妻久枝　小野悦子　大沼裕子　鈴木浩美　小針優子　鈴木睦代　丹野俊一　中山雅勝　高坂愛美　加藤智玲　草野明江　平野砂織　村上敦子　小泉紀子　胡口洋子　鈴木隆朗　小泉貴久　吉田芳久　高野サチ子　二瓶玲子　添田早苗　大谷優美　沼田佳子　木村明彦　郡司ゆかり　菊地恵美　宮本まり　根本正美　鈴木八重子　佐藤直子　伊藤英樹　福田光二　長谷部恵子　愛沢秀一　山口裕代　溝越香里　隠田淳子　猪狩千鶴子　佐藤美紀　川玲子　中島美奈子　高橋敏子　長谷　高塚真奈美　高橋真紀子　根本由香　伊藤美子　木下学　吉田紀子　五十嵐久　中山新一　長谷川薫　細貝多恵　高木啓　理子　渡辺とし子　高木麻　木祐美　小笠原由香　高松重美　鈴　鈴木恵美子　佐藤正人　柳生広晃　下大田礼子　鈴木仁子　青山浩子　上遠野由紀　門馬裕美　渡辺智子　根本恵子　椎野節代　吉田てるみ　菅野明美　坪谷樣子　秋元尚子　赤坂悦子　赤津一寿　石橋祐一　藤原美代子　青木ひとみ　黒沢律子　水野祐子　寺崎晴美　鈴木正人　小松かおり　小鍛治かすみ　菊地光枝　西山靖浩　矢口範博　芳賀英雄　佐川重秋　森久長　大西博子　水野祐枝　北郷早苗　鈴木はるか　甲高広美　蛭田好子　高久裕子　斎藤寿恵　芳賀久美　坂口和子　吉田真理　沖田尚子　薄理奈　鈴木京一　鈴木裕一　田村和恵　酒井紀子　宗像美咲　小毛実千代　佐竹理佳　鈴木浩美　矢沢真由美　市村朋子　鯨岡聡　上田一雄　鷲里恵　藤渡辺勝栄　谷口孝充　渡辺みゆき　咲桐子　中村雅恵　常盤洋子　金原美千代　安宅照江　平沢敦子　渡辺てるみ　田野純子　小鍛治貫子　田子ひとみ　櫛田京子

いい旅。いい味。いいお宿。
旅先でなによりの楽しさはお宿での心づくしの味とおもてなし。
いいお宿選びがいい旅のコツ。
●安心してお泊りいただける全国一流ホテルと旅館のお申し込みは常磐交通観光へ。
常磐交通観光
いわき市平字菱川町3の2　☎23－0221代
しあわせひろげる常交グループ

オオイニ張切ってください
オールド・パーというスコッチウイスキーのビンにはってあるレッテルの白髪のおじいさんは百五十二歳まで生き百二歳のときに結婚し子供をつくったという　オールド・パーのおじいさんに負けないようにという意味でこのスコッチウイスキーをお中元になさっては
オールド・パー　七、〇〇〇円
（平店本館一階お酒売り場）
越　フジコシ

スナック華屋木
平・田町
日曜・祝日も営業しております
❖生ビール絶好調!!（仙台直送）
おでん一本
◈おでん（お土産用）一五〇〇円より
◈お座敷をご利用下さい　平・一町目　電㉓〇五五四

ご宴会に　ご会食に
お座敷をご利用下さい
磯料理　文渡
平字南町　㉓二三－九四一〇

業務用厚口ゴミ袋
有明ポリエチレン
(23)0730

あらら、飴の中からゼンコーさん
本命・中曽根、対抗・河本を抜いて思いがけない大穴。庶民にはとんと読みのできない政界の裏側。ダブル選挙の仕掛人、角栄の指し手ずばりで、早くも「直角」内閣のうわさ。
鈍牛の跡目相続夏の陣。梅雨は奴で冷の酒。
角
柳ばた　花乃本
平駅前中央通り（蒲田ビル）2階・電話23－七一八九

会と催し

※13日――

【小名浜市民会館】▽詩吟発表会（9時）
【常磐市民会館】▽マルマン日用雑貨品展示即売会（10時）
【勿来市民会館】▽美術工芸品展示会（9時）▽軍人恩給研修会（12時30分）▽児童劇ヘンゼルとグレーテル（13時）
【小名浜公民館】▽お琴ゆかたざらい、短歌サークル、文化財保存会（13時）
【常磐公民館】▽エデュ画会（9時）▽俳句研究会（13時）
【内郷公民館】▽ジュニアリーダー学級（8時）▽内郷母子福祉会（10時）▽磐城民謡錦声会、内郷書道同好会（13時）▽マルト鍊心会（18時）
【植田公民館】▽鈴絃会お箏ゆかたざらい、白百合学級（10時）▽勿来俳句会、短歌会（13時）
【ことぶき会館・いわき民報ビル】▽甲子恵都子染織展（10時）
【ニューしゃくなげ会館】▽大黒屋デパート全館全改装オープン記念第62回染織勝美会（10時）
【いわき産業会館】▽福島県トラック協会平支部運転者適正診断（13時）
【文化センター】▽第14回いわき市消防幹部大会、ガールスカウトスカウティング、常磐観世会謡曲素謡会（9時）▽郡山開成学園家族会方部教育懇談会（10時）▽ピアノ発表会、酒有連会議（13時）
【社会福祉センター】▽睦バレエレッスン、天風会例会（9時）▽龍生派華道、日本医療事務協会医療事務講座（10時）▽断酒会酒害相談（13時）

※――

【平市民会館】▽クロレラ説明会（9時）▽地主会（10時）▽平地区保健委員会役員会（13時）
【勿来市民会館】▽美術工芸品展示会（9時）▽運転免許更新時講習会（12時30分）
【小名浜公民館】▽袋物サークル（9時）▽浜料理教室（10時）
【常磐公民館】▽運転免許更新時講習会、ちぎり絵サークル（9時）▽ツベルクリン反応接種、常磐民謡、日本民踊（13時）
【内郷公民館】▽民謡好和会（10時）▽いけばな教室、夢想神伝流居合道（18時）
【植田公民館】▽手編グループ（10時）▽勿来地子連役員会、コーラスこだま（13時）▽勿来ダンス愛好会（18時）▽鶯風詩吟の会（19時）
【ことぶき会館・いわき民報ビル】▽日本タッパーウエア講習会（10時）
【ニューしゃくなげ会館】▽大黒屋デパート全館全改装オープン記念第62回染織勝美会（10時）▽いわき市消防団昼食会（12時30分）
【いわき産業会館】▽いわき市農業共済組合建物共済友の会役員会（9時）▽よしみ商事理容技術講習会（10時）
【文化センター】▽日舞サークル例会、磐陶会例会（9時）▽平日本民踊協会例会（13時）▽いわきシンフォニックウインドアンサンブル例会、民俗ダンス例会、平FG合唱団例会、いわきの自然教室、家庭医学教室、詩吟朗詠錦城会例会、サークルニイ・エム例会（18時）
【社会福祉センター】▽キムラ健康美教室（9時）▽点訳講座、ニチイ学館医療事務講座（10時）▽エミバレエレッスン（13時）

商店街

カメラの田中　カメラの田中は、28日まで中でセールビックセール中。
盛高屋でバーゲン　平字三町目、盛高屋は、14日まで現金問屋直送バーゲン。
大黒屋でセール　大黒屋5F家電フロアでは、13日まで超破格値セール。
盛夏最大の廉売　小名浜亀宗は、15日まで盛夏最大の廉売。
一休新装開店　小名浜住吉字荒木に、うどんそば立ち食いの店一休が新装開店。
カタクラで電器祭　ニューライフカタクラ平、勿来店は、15日まで家庭電器祭。
モビリアあるがオープン　平銀座通り、あるが家具は、12日から『モビリアあるが』として新装オープン。

100貨店

ピントの合った世界を見続けることで視力は発達する。眼を使うことが視力障害の原因にはならない――明霊堂の新妻幸男先生の言である。新生児の眼は大部分が遠視であり成長するにつれて屈折が変化し、遠視の度を減じて正視から近視に移って行く。従って幼児の視力は満五歳ごろになると、視力一・〇の正視の屈折状態に発達する◆小・中学校の児童、生徒の屈折状態は、統計によると正視は五〇%程度だが、小学生では遠視が平均三五%、近視は一〇%で、中学生では逆に遠視が一五%、近視が三五%。これから推定すると幼児には相当の割合で遠視があり、特にこの遠視の状態を放置すると、視力が発達しにくく弱視となりやすい。後日気がついても視力の回復がむずかしいので、早い時期に遠視眼鏡を使用する必要がある◆近視の場合にはこのような心配は割合にない。だが幼児の遠視を発見するのは大変むずかしく、家庭生活での親の観察が大切になる。例えば物を見る時に眼を細める。頭を傾けて斜めから見ようとする。あるいはテレビをすぐ近くで見る場合は、一度専門医を訪ねて検査を受けた方が良い。子供の眼の発達にとって何より大切なことは〝物がハッキリ見える〟こと。ピントの合った世界を見続けることで視力は発達し、眼を使うことが視力障害の原因にはならないとのこと◆NHKいわき放送局長の春日清さんは、テレビは二時間ぐらいなら疲れないがそれをこえると徐々に疲労を感ずる。テレビ画面の高さの五倍から八倍離れ、正面から左右一〇度以内の範囲がいちばん見やすい位置。画面の中心は目の高さよりやや低めに。へやの明るさも一つのポイント。新聞の字が読める程度が適当。受像機のまわりの明るさにも注意、といっている。（寵人）

神さまと夕焼け（156）

樹下太郎・作　水戸成幸・画

初秋（二）

そば屋から連れ立って帰る途中、コーヒー店に寄った。
そのコーヒー店も二人にはなじみであった。
『年齢をとると知った店のほかははいりたくなくなるね』
と、岡野はかすかに笑った。
『つまり保守的になるんだな』
西川は答えて一緒に笑ってしまった。
社へ戻り席に着いてから、西川は今夜は「ぶらぶら」のあと「やまびこ」に岡野を誘おうともくろんだ。岡野は喜んでくれるにちがいないし、西川としても、もう民謡を聴きたい年齢になっている。
六時に「ぶらぶら」で会った。ほとんど同時である。
『会長が病気だそうだぜ』
と、岡野はいきなり言う。『ニュース速報だ』
『病気はなんだ』
『かるい心臓発作らしい』
『死なないでくれればいいな』
『うん、会長に死なれたらおれたちがまずアウトになりそうな気がする』
会長がもし死んだりしたら、長男の社長がやりたいことをやるだろう。六十歳定年にまずメスをいれそうな気がしてならない。よその会社では、（四十五歳になったら第二の人生を考えたらどうか）
などと、それとなく退職を促がす風潮が増えている。新聞や週刊誌などがそれを堂々と報道している。そんな世の中になってしまっている。
いまのわが社の社長のあたらし好きである。会長である父親がいなくなったら、早速それを実行しかねない。現に、西川たち定年待ちの社員に対しては処遇はきびしいのである。
『会長にブランデーをご馳走になったのはついこの間のことだったのになあ』
と、西川はあの日のことを思い出す。
秋になっていた。
二人は爛酒を酌み交すのだ。
『おれたち創業期の社員は見捨てられてゆくのだ』
岡野は呟いた。
『組織の宿命さ。そんな愚痴こぼすよりも会長の長寿を祈ろうじゃないか』
『うん、そうしよう』
『しかし、なんだな』
と、西川は言った。『会長室にブランデーやウイスキーの壜を並べていたことを考えると、この先あまり長いことはないような気がするなあ』
『おれたちが定年になるまでもたないか』
『そんな気がする』
『平均寿命がいけねえんだよな。七十いくつまで生きなきゃならないなんて、大体無茶だよ』
『同感』

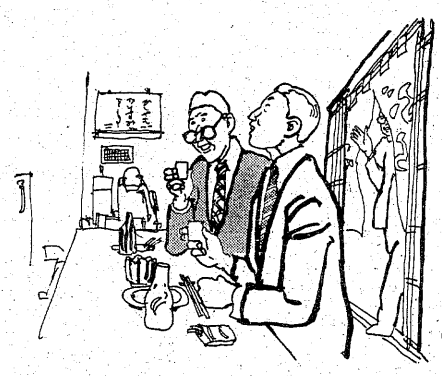

贈り物に…おいしいと評判の〝いわきのエビッ子〟を…
いわきあられ本舗 味覚堂
平・古鍛冶町　大黒屋国道前　ヤン・ヤンIF

□出前敏速
すし芳
駐車場完備
毎週木曜定休　平・六町目本町通り☎23－5658

総合看板のご用命は……
総合看板 イワキ工芸
小名浜花畑町16の1　電(92)5350

内装工事・襖・掛け軸・額縁
小野表具店
平・九品寺町　TEL.23－1612

矢ヶ崎犬猫病院
平鎌田・寿金沢交差点かど
TEL・74－4465

金 新規オープン 融
即特別融資中（職業を問わず）
300万まで融資　金利日歩16銭
お気軽にお電話でご相談下さい
有限会社 佐藤商事
☎34－6688 平泉崎草野駅付近

小鳥は平和のシンボル
●昆虫の王様 カブト虫　●良くなれるシマリスのヒナ
早くも入荷　プラケース・マット・エサなど豊富な品ぞろえ！
入荷中！
ペットのコンサルタント 橋本小鳥店
・本店 いわき市平字中町 ☎74－4013・大黒屋店 大黒屋デパート6F

新鮮な花と緑をご家庭に
"調製"祝花　御仏花　花束　生花材料一般
お気軽にご相談下さい
(四倉) 飯塚生花店
☎32－4550
いわき市四倉町西二丁目13の11

♣モーニングティータイム♣
（AM7:30～PM1:00）
・ブレンドコーヒー（厚焼きトースト付）…¥250
・ブレンドコーヒー……¥200
★営業時間★
平日　AM6：00～PM9：00
日祝日　AM6：00～PM8：00
カフェテラス すぎ木
平・田町（ひかり座前）☎23－0567

Rawlings 野球用品特約店
サトースポーツ
小名浜（フジコシさんわ店前）53－3538

屋内外看板・装飾・企画・施行
箱守美術広告社
営業所　平・佃町3の9　☎(22)3333
本社　平・十五町目2　☎(74)6061

ピアノ
22－5525(代)
㈱ピアノマートいわき
ピアノ・エレクトーンスクール

小野整形外科医院
院長　小野英徳
いわき市平谷川瀬字仲山町66
倉前バス停下車　☎22－2414代

●入舎犬案内●
アフガンハウンド出産予約受付中
ヨークシャーテリア・マルチーズ
柴犬・プードル
――ラブリーライフを目指す――
長岡鳥獣店
ゆもと駅前　TEL・42－2065

ひねりにブローチをプラスして
アダルトなアップに
＊今月の連休のお知らせ＊
21日(月)・22日(火)研修のため
連休させて頂きます
●毎週土曜日は夜8時まで営業致しております
カット＆十仁の店
ビューティーサロン ささき
平駅前大通り（カオルビル2F）　☎21－4110

おいしい かまぼこ
（無漂白）源氏
株式会社 志賀四郎商店
いわき市平薄磯字中街11　☎(39)3500代

けいりん　発走12:00
茨城新聞社杯
7/19. 20. 21－26. 27. 28
※7月21日(月)は第23回オールスター競輪のファン投票を実施致します
■テレホンサービス
★本場：☎(0246)22－1234　★郡山場外：☎(0249)44－3413代
★平場外売り場：いわき市平字新町　有料指定席増設
★ご来場の際は、平駅より無料バスをご利用下さい。

土曜日

☆…土曜スペシャル…☆

福島中央・夜7・30

爆笑！東西オールスター落語漫才大合戦

一時間二十四分にわたって東西の人気お笑いタレントがテレビの生中継で本芸をぶつけ合い、爆笑くらべを行う。東西のお笑いタレントが東京は上野の鈴本演芸場に、大阪は梅田の花月に集合し得意のネタを十分に聴かせる。

東側は東京上野の鈴木演芸場に立川談志、三遊亭円楽、春風亭小朝、春日三球・照代、B&Bが集合。

西側は大阪梅田の花月に中田ダイマル・ラケット、西川きよし・横山やすし、チャンバラトリオ、オール阪神・巨人、島田紳助・松本竜介を招き、日本テレビのスタジオにいる月の家円鏡と笑福亭仁鶴の司会と応援でそれぞれがおはこを出し合う。

☆…雪姫隠密道中記…☆

福島・夜10・00

桑名・焼蛤剣法の助太刀

桑名の名物・焼きはまぐりに舌つづみを打つ雪姫（片平なぎさ）と源八郎（和田浩治）は、料理屋・舟渡（あおい輝彦）がやっていることを知る。母親に頼まれ様子を見に行った雪姫は、徳三郎が店を継ぐ気になるまで道場にとう留をきめ込んだ。

そこへ、道で腹痛に苦しむ娘・梨絵（日都真理）を連れた新之介（あおい輝彦）がやってきた。梨絵は、父のかたきを討つため、右腕の刀傷を目印に堀十造という男を捜して歩いているという。梨絵にほれ込んだ徳三郎は助太刀を。

【助太刀をする徳三郎㊧】

☆…土曜ワイド劇場…☆

福島中央・夜10・00

トラック野郎 突撃一番星

（ブームで宇宙からの美女）

【国道でめぐりあったえり子にひと目ぼれをした桃次郎㊨】

と第三種接近遭遇、いやそれ以上を望む一番星こと星桃次郎（菅原文太）は、自慢の愛車の運転台に探知機やら何やら、えたいの知れないものを並べている。

そんな桃次郎は国道で月田えり子（原田美枝子）とめぐり合った。えり子は鳥羽のイルカ島のイルカ調教師。ひと目ぼれのうえ、彼女こそ宇宙からの美女にちがいないと思い込む桃次郎には、相棒のジョナサンこと松下金造（愛川欽也）も手のほどこしようがない。

そんな二人のなかに、元トラック野郎で、今はいんちき商売で身を立てている桶川玉三郎（せんだみつお）がとび込んで来た。桃次郎は玉三郎がえり子と幼な友達と知って、助手にやとう。

◆注　番組が変更になる場合があります。

NHKテレビ
☆印は白黒

6・00 アトランティスから来た男「双頭のドラゴン」パトリック・ダフィー
45 NHKガイド
50 N天
7・00 N◇16天
20 ナイター「近鉄ーロッテ」＝中止の時＝7：20海外ウィークリー「カスピ海紀行」「ピラミッド登り／」ほか8：00土曜ドラマ「高層の死角」藤岡弘　新藤恵美　江原真二郎　田武謙三　横山道代ほか9：10音楽の広場ー大洋の国きらめくリズムー黒柳徹子　戸川也寸志
9・45 N
10・00 N解説
15 ルポルタージュにっぽん「社長雇います」
45 スポーツアワー
11・00 夜の指定席ー講談ー「牡丹燈籠」三遊亭円朝・作　神田山陽　きき手・原善三郎アナ
45 きょうのN

NHK教育
☆印は白黒

6・00 テレビスポーツ教室「水泳」（練習の実際）指導・東島新次　きき手・川原恵輔アナ
7・00 中国語講座「だいじょうぶ」
30 テレビコンサート〜堤剛チェロリサイタル〜「独奏チェロのための『文楽』」「独奏チェロのための三楽章」ほか
8・15 NHK文化ジャーナル美をさぐる「旅の画帳」ー樹木探索ー版画家・木村茂　きき手・白鳥元雄アナー
9・00 婦人百科「藤細工」ーくずかごー
30 通信高校講座　地理B「合衆国の社会と民衆」
10・00 通信高校講座　世界史「イスラム帝国」
30 通信高校講座　日本史「南北朝の動乱」
11・00 フランス語講座「ここにあったんです／」
30 大学講座　西欧近代の絵画「歴史への興味」

福島テレビ
☆印は白黒

6・00 トム・ソーヤーの冒険「子役のリゼット」
30 Nコープ
7・00 演歌の花道「別れ花街・他人船」金田たつえほか
30 クイズダービー「可憐な姉妹に巨泉も応援」楳図かずお　篠沢秀夫
8・00 8時だヨ／全員集合「ドリフの航空戦闘隊、出撃準備完了／」沢田研二　研ナオコ　角川博　石野真子ほか
55 N
9・00 大江戸捜査網「暴れ駕籠泣き笑いの縁結び」松方弘樹　瑳川哲朗　土田早苗　かたせ梨乃
55 N
10・00 雪姫隠密道中記「桑名・焼蛤剣法の助太刀」片平なぎさ　和田浩治　あおい輝彦　森マリア
55 天
11・00 クイズDEデート
30 ワンポイントゴルフ
40 プロ野球N
12・25 ザ・サーカス

福島中央テレビ
☆印は白黒

6・00 一休さん「文字ぐさりと将軍のお守り」
30 ジャストN
7・00 花よめは16歳「ミチこついに結婚宣言!!」
30 土曜スペシャル「爆笑／東西オールスター落語漫才大合戦」▽円鏡・仁鶴の生放送▽上野・鈴本　談志　円楽　B&B　小朝　三球・照代▽うめだ・花月ほか
8・54 Nスポット・天
9・00 熱中時代「二年三組とかわいそうな象」水谷豊　船越英二　太川陽介　草笛光子ほか
54 海外スポット・天
10・00 土曜ワイド劇場「トラック野郎・突撃一番星」菅原文太　愛川欽也　原田美枝子　川谷拓三　中村玉緒　樹木希林　せんだみつお　亜湖　辰己柳太郎ほか
11・55 きょうの出来事
12・05 スポーツN
15 おしゃべり泥棒

今夜の番組

Coffee & Pub 北欧館　平・田町 大貞ビル

NHK第1 1341KC

6・00 N
05 N解説
15 ナイター「ヤクルトー巨人」（神宮）＝中止の時＝6：15音楽の窓〜音にきこえた言葉の綾取り〜7：00N7：15にっぽんのメロディー「夏の思い出」ほか7：25演芸広場7：57NHKガイド8：00N8：05コメディー「直線社員」8：30芸と人「水谷八重子」9：00N9：05光をもとめて
9・30 ピアノのある部屋〜ガーシュイン特集〜「サム・サンデー・モーニング」ほか
10・00 N
20 連続討論「いま公共放送を考える」奥平康弘　尾上久雄　猪瀬博ほか
11・10 N
15 夢のハーモニー「愛でブラジル」「哀愁のトラジディ」ほか
55 N

NHK第2 1539KC

6・00 定時制高校「ホームルームの話題」
20 基礎英語　小島義郎
40 続基礎英語
7・00 カレントトピックス
15 英語会話　東後勝明
30 イングリッシュアワー「英語ジョッキー」
8・00 通信高校講座　英語A　酒巻晴行
20 通信高校講座　英語A　伊勢山芳郎
40 通信高校講座　英語A　安東伸介
9・00 通信高校講座　音楽I　中村義春
20 通信高校講座　日本史　河上一雄
40 通信高校講座　倫理・社会　坂本清治
10・00 気象通報
20 通信高校講座　現代国語　間野典彦
40 通信高校講座　現代国語　間野典彦
11・00 スペイン語講座
20 中国語講座
40 フランス語講座

ラジオ福島 1062KC

6・00 Nハイライト
20 夕べのコーラス
25 ナイターー「広島ー大洋」（広島）「阪神ー中日」（甲子園）「近鉄ーロッテ」（日生）＝中止の時＝6：25ナイターゴールデンスタジアム
9・10 夜のヒット歌謡
20 ニュー・ディスク・ライン
50 はちゃめちゃレター
10・00 レインボーカラオケ歌合戦　荒川守・桑折久子両アナ
30 Nパレード
45 森山周一郎の探偵「ベースマン」
11・15 サウンズ・ウィズ・コーク
45 来宮良子の夜のファンタジー
55 毎日民報N
12・00 ジャズタイム
30 桃井かおりのひとり身ぽっち

FM放送
☆印はステレオ

6・00☆邦楽百番
40☆たのしいコーラス
7・00 N
15☆セッション'80「バック・ドロップ」「アフリカ象」「フォーバス知事の冥話」「変態七拍子」ほか
8・00 N
05☆ニューヒット歌謡情報　DJ・三浦弘子　大川茂「ロックンロール・ウイドウ」「心のかたち」「めまい」「渚の歌がきこえる」ほか
9・15 ラジオ劇場「夏の夜は」岸宏子・作　渡辺美佐子　三田和代ほか
10・00 N
20☆夜のスクリーン・ミュージック＜フランス風シネ・アラカルト＞「ベルサイユのばら序曲」
11・00 N
05☆クロスオーバーイレブン「フーズ・ラヴィング・ユー」「マイ・エヴァーラスティング・ラヴ」

日本テレビ④

6・24 水野晴郎のスター情報
30 ジャストN
7・00 土曜スペシャル「爆笑／東西オールスター落語漫才大合戦」▽円鏡・仁鶴の生放送▽上野・鈴本▽うめだ・花月　談志　円楽　B&Bほか
8・54 Nスポット・天
9・00 熱中時代「二年三組とかわいそうな象」水谷豊　船越英二　太川陽介　草笛光子ほか
54 海外スポット・N
10・00 ウイークエンダー
54 行楽メモ
11・00 ビッグイベントゴルフ
30 きょうの出来事

TBSテレビ⑥

6・00 料理天国
30 Nコープ
7・00 まんが日本昔ばなし
30 クイズダービー
8・00 8時だヨ／全員集合「ドリフの航空戦闘隊、出撃準備完了／」
55 N
9・00 Gメン75「Gメン対世界最強の香港カラテ」丹波哲郎　若林豪ほか
55 天
10・00 雪姫隠密道中記「桑名・焼蛤剣法の助太刀」片平なぎさ　和田浩治ほか
55 天
11・00 Nデスク
15 スポーツデスク

フジテレビ⑧

6・00 お笑い大集合／
30 オタスケマン
7・00 ナイター「ヤクルトー巨人」（神宮）＝中止の時＝7：00ズバリ当てましょう／7：30土曜7：30学園危機一髪「ゴーイング・ママ・ウェイ」浅野陽子ほか
9・00 時よ炎のごとく／「パリ支店転勤命令」加山雄三　梶芽衣子ほか
54 くいしん坊／万才
10・00 「妻は霧のなかで」秋吉久美子　黒沢年男ほか
54 ヨーロッパ発あなたへ
11・00 クイズDEデート
30 Nレポート23：30

テレビ朝日⑩

6・00 電子戦隊デンジマン
30 Nレーダー
50 ドラえもん
7・00 サウンドメッセージ
30 男／あばれはっちゃく
8・00 吉宗評判記暴れん坊将軍「竹姫様涙のお輿入れ」松平健　北島三郎
9・00 天
02 土曜ワイド劇場「私は見た／雨の中の殺人」江藤潤　佐野浅夫　馬渕晴子　佐分利信　垂水悟郎　石橋蓮司ほか
10・51 天
54 世界あの店この店
11・00 Nファイナル
10 スポーツN

東京⑫チャンネル

6・00 全米大学バスケットボール選手権
7・00 ミステリーゾーン
54 わが家のペット
8・00 演歌の殿堂王座決定戦「あの現役プロ歌手が…再起の初挑戦」
54 素敵な女たち
9・00 大江戸捜査網「おんな牢・地獄からの脱出」松方弘樹　瑳川哲朗ほか
54 すばらしい味の世界
10・00 日本映画名作劇場「美貌に罪あり」杉村春子　山本富士子　若尾文子　川口浩　野添ひとみほか
11・40 わが子へ
45 N

ブルボン平店
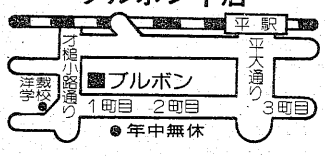

●年中無休
AM10:30〜PM7:30　☎24−2210

彫刻のあるCOFFEE HOUSE
BOURBON（ブルボン）
Have You Tasted it？　エルサルバドルコーヒー・カメルーンコーヒー・ペルーコーヒー　¥300
ブルボン平店
☆ランチセット 12:00〜2:00PM
サンドウィッチ
コーンポタージュ　¥450
コーヒー

ブルボン新舞子店
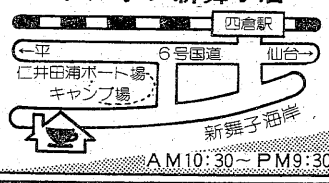

AM10:30〜PM9:30

手打 ジャンボラーメン

成子沢
鹿島街道（中央市場前）　☎58−3379

歓送迎会・各種パーティー
クラス会などのご会合に…
＊展示会などにもご利用ください。
ただ今
秋の婚礼予約受付中!!
●第1ホール…180名　●第2ホール…200名
●第3ホール…100名　（駐車場設備約100台有り）
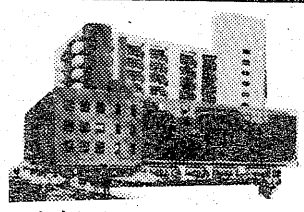
●お申し込み・お問い合わせは
☎22−5522（イイフウフ）
へお気軽にどうぞ！
いわき市平字下の町6番地の5
プラザいわき（10階建て）2階
総合結婚式場
千代田会館

ホテル・レストラン
産業・学校給食
お惣菜・一般家庭用
冷凍食品の御用命は
岡田乳業グループの
オカダフーズ
いわき市平字上川原78　☎23−0180

NHKテレビ
☆印は白黒

6・00 レッツゴーヤング「HIDEKI&TWIST」柴田恭兵ほか
40 みんなのうた
45 NHKガイド
50 N天
7・00 N◇16天
20 お笑いオンステージ「おふくろの海」三波伸介　中村メイコほか「減点ファミリー」？
8・00 獅子の時代「太陽歴の新年」菅波文太　加藤剛　大原麗子　大竹しのぶ　永島敏行　岡本信人　児玉清ほか
45 名曲アルバム
50 ドラマ人間模様「絆」中村玉緒　江原真二郎　加賀まりこ　風見章子
9・35 NHKの窓「公平負担への理解を求めて」
45 N
10・00 視点
30 ふるさとのアルバム
40 名曲アルバム
45 スポーツアワー
11・00 きょうのN

NHK教育
☆印は白黒

6・00 サラリーマンライフ「もう一つの生きがい」「お役にたてば」
40 聴力障害者の時間「私たちの料理教室」
7・00 セサミストリート「魔術師マヒフォード：ごみの手品」「セサミ洗車場」「ルーズベルト・フランクリン先生」ほか
8・00 日曜美術館「私と駒井哲郎」作曲家・湯浅譲二「今週のギャラリー」―清水登之展―竹山博彦
9・00 NHK劇場「夜の笑い」―青年劇場公演―小竹伊津子　青木力弥　和泉宏明　西沢由郎　後藤陽吉　森三平太ほか
10・30 若い広場「青年は保守化したか」望月昭広　村上仁士ほか「若者紳士録」吉田正人「マイ・ブック」―象―
11・30 商店経営「値段のきめ方・まもり方」―専門店の価格―

福島テレビ
☆印は白黒

6・00 燃えろアーサー「謎？北の魔王の正体」
30 Nコープ
7・00 アップダウンクイズ「東西落語家特集」
30 チェック&チェック　司会・毒蝮三太夫
8・00 <新>海外取材ニッポンの実力「アメリカの食卓革命／豆腐給食から米国人の醤油工場まで猛然　日本から吹く風」森本哲郎ほか◇55N
9・00 東芝日曜劇場「おふくろの青春」浜木綿子　江藤潤　竹田かほり　桑山正一　松井信子ほか
55 N
10・00 アイ・アイゲーム「ヌーディスト村の運動会／困った競技はナニ／」山城新伍ほか
30 日曜ロータリー
35 花王名人劇場「唄子・啓助のおもろい男と女の詩」京唄子　鳳啓助　生田悦子　宗方勝巳ほか
11・40 プロ野球N

福島中央テレビ
☆印は白黒

6・00 笑点◎声帯模写◎伸介のなんでもコーナーほか
40 淀川長治映画の部屋「ファイナル・カウント・ダウン」
7・00 びっくり日本新記録　司会・大野しげひさ
30 すばらしい世界旅行　ナレーター・久米明
8・00 猿飛佐助「御用金作戦　大山津波」太川陽介　川崎麻世　宍戸錠　秋野暢子　倉田保昭ほか
54 Nスポット・天
9・00 日曜洋画劇場「強烈パワー・サスペンス／暴力脱獄」～アメリカ映画1967年～監督＝スチュアート・ローゼンバーグ　ポール・ニューマン　ジョージ・ケネディ　J・D・キャノン　ルー・アントニオ
11・00 ゴルフ道場
30 きょうの出来事
40 スポーツN
50 ドキュメント'80
12・35 大相撲ダイジェスト

日曜夜の番組

Coffee & Pub 北欧館　平・田町 大貞ビル

NHK第1　1341KC

6・00 N
05 N解説
15 邦楽鑑賞会　清元「北州」「神田祭」
7・00 N
15 新聞をよんで
30 政治討論会
8・30 上方演芸会　漫才「若者の条件」オール阪神・巨人「お笑い喫茶店」夢路いとし・喜味こいし
9・00 N
05 日曜名作座「果てなき旅」日向康・作
10・00 N
20 連続討論「いま公共放送を考える」奥平康弘　尾上久雄　猪瀬博　司会・新井直之
11・10 N
15 夢のハーモニー「ジェラシー」「イパネマの娘」「アモール・アモール・アモール」「さすらいのマーチ」「船頭小唄」ほか
55 N

NHK第2　1539KC

6・00 通信高校講座　地理B　海東達也
20 通信高校講座　古典Ⅰ乙（漢文）新田大作
40 通信高校講座　古典Ⅰ乙（漢文）新田大作
7・00 心身障害児とともに
30 イングリッシュアワー「ルソーの生涯」
8・00 通信高校講座　音楽Ⅰ　中村義春
20 通信高校講座　保健体育「体育」朽堀申二
40 通信高校講座　数学Ⅰ　松田淳一
9・00 通信高校講座　数学Ⅰ　松田淳一
20 通信高校講座　数学Ⅰ　内田清
40 通信高校講座　数学Ⅰ　内田清
10・00 気象通報
20 通信高校講座　数学ⅡA　鈴木彬
40 通信高校講座　数学ⅡA　鈴木彬
11・00 イングリッシュアワー
30 イングリッシュアワー

ラジオ福島　1062KC

6・00 競馬レース結果
05 イブニング・パーク
25 ナイター「広島―大洋」（広島）「阪神―中日」（甲子園）「近鉄―ロッテ」（日生）＝中止の時＝6：25ナイターゴールデンスタジアム
9・10 毎日民報N
15 夜のヒット歌謡
20 ニュー・ディスク・ライン
45 明日をつくる中小企業
10・00 ミュージック・フォー・ハート・イン東芝
20 録音風物誌
30 クローズアップにっぽん
11・00 世の光
15 ミュージック・フォー・ユー
45 来宮良子の夜のファンタジー◇55N天
12・00 ロックステディ
30 秀樹のウイクリーポップス

FM放送
☆印はステレオ

6・00☆リクエストコーナー<オール水もの大会>「ボート・オン・ザ・リバー」ほか
7・00 N
15☆NHKシンフォニーホール「交響曲　第35番ニ長調　K・385『ハフナー』」ほか
8・10☆ニュー・サウンズ・スペシャル<所ジョージライブ>「ほんとうにいい気持ち」「一年中クリスマス」ほか
9・00☆ゴールデン・ジャズ・フラッシュ「ウパッパダ」「オウ・プリバーブ」「二人でお茶を」「キドニー・シチュー」
10・00 N
20☆夜の停車駅「平均律クラヴィール曲集　第1番　第8番　変ホ短調」
11・00 N
05☆現代の音楽「マクロコスモス　第2巻」「ピアノのための3つの小品」◇55N

みもの

☆…ドラマ人間模様…☆
NHK・夜8・50

絆

社会に大反響を巻き起こした産院でのとり違えミスを取り上げ、その家族をめぐる親と子のきずなを描いていく。

〈あらすじ〉東京の下町にあるスーパーストアで働く高島尚子（中村玉緒）はテレス工場で働く夫・省二（江原真二郎）のところへ医師会の顧問弁護士という渥美市郎（草薙幸二郎）から会って欲しいと突然電話がある。二人で指定のレストランに行くと渥美弁護士のほか、孝太郎が生まれた産院の理事長・武田義治（金内吉男）と杉江啓子（加賀まりこ）そして四年前までは夫であった横井清（田辺進三）が顔をそろえていた。武田は省二に名刺を渡しながら突然血液型からみて九年前に杉江と横井から生まれた宏幸（橋満耕治）と孝太郎（吉岡秀隆）とを産院でとり違えたという。

尚子は不快な気持ちで省二と去った。だが、二人はそのことを聞いてから悩んだ。

【九年前に生まれ、産院でとり違えられたという孝太郎㊨】

日曜日

☆…夏の日曜劇場…☆
福島・夜9・00

おふくろの青春

いつでも温かい駅弁を、という亡き夫の志をかたくなに守り、手づくり弁当と一人息子に夢を託して生きてきた母親の姿を、初夏の北国を舞台にさわやかに描く。

〈あらすじ〉久江（浜木綿子）が女手ひとつで育ててきた息子の京平（江藤潤）はすっかり大きくなって、今では母親のつくった駅弁をホームで売っている。

しかし京平は、朝から晩まで列車の運行に合わせてホッカホカの弁当をつくり、町から一歩も出ることのない久江の生き方を、ワンパターンでつまらないと反発していた。

【母・久江の生き方に反発する息子の京平㊨】

☆…獅子の時代…☆
NHK・夜8・00

太陽歴の新年

明治五年十二月。政府は旧歴十二月三日を太陽歴による明治六年元旦としたが、このころ嘉顕（加藤剛）は、みずから、紙幣印刷機械の輸入をめぐるわいろの容疑で銑次（菅原文太）の取り調べに当たったが、商人の道を懸命に歩もうとしている銑次は、がん強に否定し続けていた。

折しも、卯三郎（児玉清）が嘉顕を訪ね事の成り行きを、すべて明らかにして銑次の放免を願い出た。

ききもの

○…ラジオ劇場…○
（FM・土・夜9・15）

夏の夜は

京都のとある竹林の中にある尼寺。悩み、苦しみをもった女性が次々に訪れる。問き役の尼僧は自分の過去を織りまぜながら女の性（さが）、女の業を静かに話し出す。

○…ゴールデン・ジャズ・フラッシュ
（FM・日・夜9・00）

世界のジャズ・フェスティバルの実況録音盤を集め、実際に世界各地のジャズ祭の取材や司会を行っているジャズ評論家、いソノてルヲ氏の解説できいていく。

曲は「トリオ・ブルース」「スプランキー」そのほか。

日本テレビ④

6・00 日曜夕刊
20 N天
30 独占／スポーツ情報
7・00 びっくり日本新記録
30 すばらしい世界旅行
8・00 猿飛佐助「御用金作戦　大山津波」太川陽介　川崎麻世　宍戸錠ほか
54 Nスポット・天
9・00 桃太郎侍「桃太郎はかぐや姫？」高橋英樹　野川由美子　山城新伍
54 海外スポット・天
10・00 知られざる世界
30 トラック野郎／BJ「ペア死亡／動物実験闇市場」
11・30 きょうの出来事

フジテレビ⑧

6・00 科学忍者隊ガッチャマンF
30 サザエさん
7・00 ナイター「ヤクルト―巨人」（神宮）＝中止の時＝7：00燃えろアーサー7：30トム・ソーヤーの冒険8：00オールスター家族対抗歌合戦　B&Bほか
8・54 N
9・00 花王名人劇場「挑戦!!漫才チャンピオン」ダイマル・ラケットほか
10・00 アイ・アイゲーム
30 パンチDEデート
11・00 おもろい夫婦
30 Nレポート23：30

テレビ朝日⑩

6・00 こちらデスク
30 レッツ／VOICE
7・00 ニコニコ訪問
30 クイズヒントでピント
8・00 西部警察「手錠のままの脱走」石原裕次郎　渡哲也　寺尾聡ほか
54 N
9・00 日曜洋画劇場「強烈パワー・サスペンス／暴力脱獄」ポール・ニューマン　ジョージ・ケネディ　J・D・キャノン　ルー・アントニオほか
10・54 世界あの店この店
11・00 Nファイナル
10 スポーツN

東京⑫チャンネル

5・30 全米大学バスケットボール選手権
7・00 ヤンヤン歌うスタジオ　沢田研二　もんた&ブラザーズ　郷ひろみほか
54 素敵な女たち
8・00 日曜ビッグスペシャル「決定、第一回全日本流し大賞」八代亜紀　細川たかし　角川博　渥美二郎　小林幸子ほか
9・54 すばらしい味の世界
10・00 演歌の花道「花と蝶と恍惚の夜」森進一ほか
30 サウンズクリエーション　RCサクセション
11・00 岡本綾子のスーパーゴルフ

25周年記念大創業祭　7月27日(日)まで

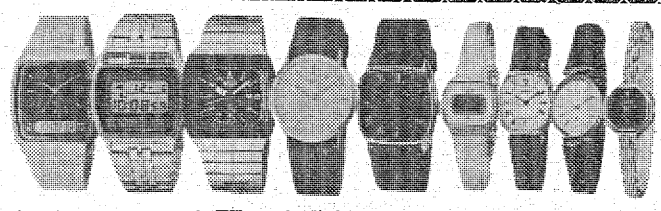

Ptリング　25,000円より
K18ネックチェーン　11,000円より
Ptネックチェーン　25,000円より
その他多数特別奉仕価格

この夏　新製品が続々登場!!

目覚まし
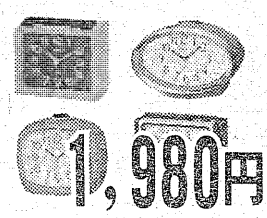
1,980円
均一コーナー

掛け時計
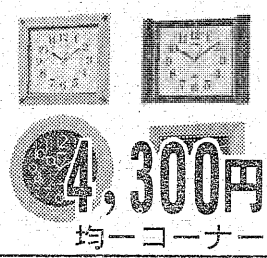
4,300円
均一コーナー

まんが腕時計

1,980円
均一コーナー

豊富に取りそろえておりますが、品切れの際はご容謝下さい。

おしゃれな あなたの 相談室
スイス堂
いわき市平字二町目12
☎24－2221(代)

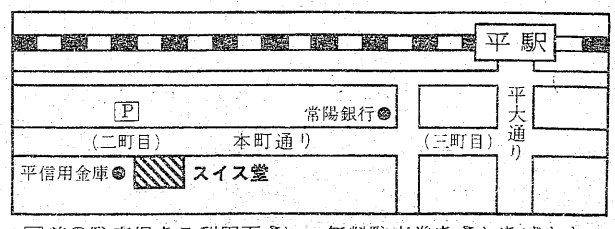

P前の駐車場をご利用下さい。無料駐車券をさしあげます。

山村振興対策事業二期へ

若者が進んで住みつく
魅力ある郷土づくり

山村振興農林漁業対策事業は、第三期へスタート、大体、十年間にわたって実施される。第一、二期対策で、それなりの実績をあげたが、山村を取り巻く厳しい情勢に対応、若者が定着する魅力ある山村地域社会の建設を目指している。

この事業は、山村における経済力の培養と住民の福祉向上を図り、あわせて地域格差の是正と国民経済の発展に寄与する目的で四十年五月に制定された「山村振興法」に基づいて実施するものである。

事業の対象地域は、林野面積の占める比率が高く、交通条件や経済的、文化的諸条件に恵まれず、産業開発の程度が低く、住民の生活文化水準が劣っている山間地域、その他の地域となっている。

地域の指定は、都道府県知事の申請に基づいて内閣総理大臣が指定することになっている。

そして対策の目標は①山村地域の交通・通信連絡を発達させること②土地、森林、水などの未利用資源を開発すること③産業を振興し、あわせて安定的な雇用を増大すること④水害、風害、雪害、林野火災などの災害を防除すること⑤住民の福祉を向上させること―をうたっている。

国は、この法律に基づいて振興山村を対象に、山村第一期対策に続いて山村第二期対策を実施して山村の経済力の培養と住民福祉の向上を図り、それなりの実績をあげた。

しかし、山村をめぐる情勢は、若年層を中心とした人口の減少、老齢化の進行、地域社会の機能低下、産業基盤や生活環境の立ち遅れなど依然として厳しいものがある。

一方、山村は、国土の半ばを占め、農林水産物の供給、国土の保全、水源のかん養、自然環境の保全など多方面にわたって重要な役割を担っている。特に国民が〝うるおいのある豊かで安全な生活〟を営むうえでも、ますます重要なものとなっている。

このような情勢のもとで、山村が当面の諸問題に適切に対応しながら、山村に課せられた役割を果たすためには、地域の特性に応じた開発整備を長期的視点から計画的かつ総合的に行い、農林漁業の振興、就業機会の増大による山村住民の所得の向上を図るとともに生活環境を整備するなど山村の定住条件を総合的に進め、若者が進んで住みつく魅力ある山村地域社会を建設する必要がある。

このような観点から、国は五十四年度から山村第三期対策を実施することになったものである。

この事業は、このような国の総合的施策の一環。振興法に掲げる山村振興の目標に即し、自主的に立てられた計画に基づいて、地域の特性に応じた農林漁業の振興、農林漁家の安定した就業機会の確保、所得の増大、高齢者の生きがい対策、生活環境の整備などに必要な事業を総合的に実施、山村の振興に資そうというもの。

事業実施地域は、振興山村を含む市町村おおむね千百カ所とし、五十五年度以降おおむね十年間にわたって実施する、としている。

実施地域ごとの事業費は、原則として農・林家戸数、耕地・林野面積を勘案、一地域当たり平均三億五千万円になるよう定める、としている。

事業種目は①農林漁業振興事業②農林漁家就業推進事業③農林漁家定住環境整備事業④農林漁家高齢者活動推進事業。

①は山村の基幹産業である農林漁業の経営の安定・向上を図るため、生産基盤の整備開発、経営近代化施設の整備及び生産環境施設の整備を行う。

②は不安定な就労形態にある兼業農林漁家や低所得農林漁家などを対象に安定した就労機会の確保、所得の増大を図るため、山村が持つ自然景観などを国民の利用に提供し得るよう必要な整備を行うとともに、地域の特性に応じた観光農林漁業などの計画的な推進や地域で生産される農林水産物などの加工施設、共同作業施設の整備を行う。

③は山村地域の定住環境の整備を図るため、農林漁業の振興及び山村住民の社会生活機能維持の拠点となる多目的機能をもつ総合施設、農林漁家世帯員の健康増進の施設、生活改善の施設、山村の歴史的、文化的遺産を保存伝習する施設の整備、集落環境の整備を行う。

④は農林漁家の高齢者が豊富な知識、経験、技術を生かした生産活動や創作活動を通じて、生きがいを深めるために必要な施設を設置する。

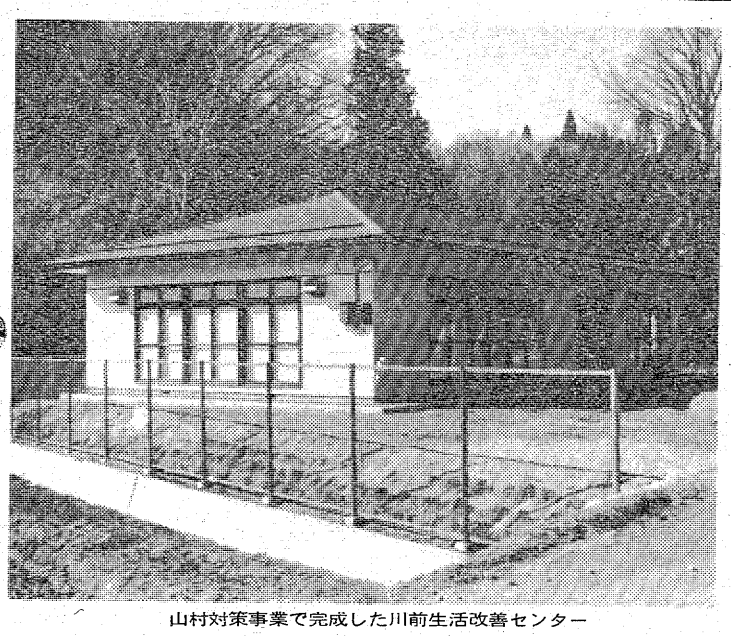
山村対策事業で完成した川前生活改善センター

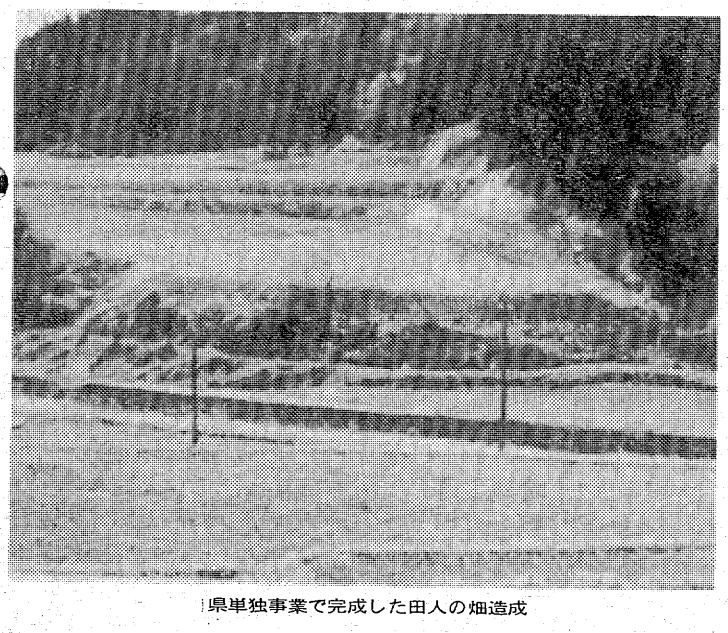
県単独事業で完成した田人の畑造成

整備すすむ振興山村

本県の山村振興指定市町村は、四十四市町村の旧町村九十四地域ある（五十三年度現在）。

地域内の農家戸数は三万五千八百十一戸（県に対する割合は二二・二％）、林家戸数は二万五千八百四十三戸（同二八・九％）、合わせて六万一千六百五十四戸（同二四・五％）である。

経営耕地面積は三万六千九百二十㌶（同二〇・六％）。

林野面積は国有林三十三万四千九百二十八㌶（同八三・九％）、公有林五万七千八百三㌶（同七四・六％）、私有林二十六万一千百四十七㌶（同五三・二％）の六十五万三千八百七十八㌶（同六七・六％）である。

選定市町村は、第二期計画の四十七年度から五十三年度までに三十九市町村八十五地域を数えている。五十四年度には、原町市など五市町村九地域が選定された。これら選定市町村では、実施計画に基づいて道路・橋などの交通施設の整備、農・林道、農用地造成など生産基盤の整備、さらに学校、診療所、公民館など教育・医療・文化施設の整備など住みよいふるさとづくりを進め、半数近くはすでに事業を完了している。

生活改善センター建設

かんがい排水事業も
いわき、初年度の実績

いわき市では、四十七年度に入遠野、田人、沢渡、三坂、川前の旧五村地域が山村振興に指定された。第二期計画の五十三年度に選定地域として実施計画を策定、事業費（基準）二億九千七百五十三万三千円で五十四年度から五十七年度までの四カ年計画で事業を実施している。

地域の農家戸数二千八十四戸、林家戸数千六百戸、合わせて三千六百八十四戸。経営耕地面積千九百三十八㌶、林野面積四万五百六十五㌶（国有林一万七千八百十八㌶、公有林三千二百八十二㌶、私有林一万九千四百六十五㌶）。

実施計画は次の通り。

◇農業経営近代化事業＝事業費一億三千四百六十三万四千円▽ほ場整備十八㌶（事業費九千百八十九万円）▽かんがい排水延長千七百八十㍍（二千六百二十二万四千円）▽農道延長三百八十㍍（七百六十万円）▽農用トラクター二台（八百九十二万円）。

◇林業経営近代化事業＝事業費一億百五十万円▽小規模林道事業の自動車道開設、延長三千四百五十㍍。

◇環境整備事業＝事業費二千九百八十七万六千円▽生活改善センター建設（建物二棟二千七百十万円、内部施設座卓など二十件二百七十七万六千円）。

初年度の五十四年度は、三坂地区で、かんがい排水延長九百二十五㍍整備。田人地区で農用トラクター二台設備。入遠野と川前地区に生活改善センター（一五一・四七平方㍍）を建設したほか、追加予算で田人地区にも事業費千三百六十万六千円で生活改善センター（一四〇・九四平方㍍）を完成させた。

二年目の今年度は三坂・下市萱の森林（杉）地帯へ延長七百二十㍍、幅三・五㍍の自動車道（林道）を開設するほか、田人・荷路夫でほ場（三・七㌶）整備事業を実施する。

県政相談室をご利用ください

県民の皆さんの県の仕事に対する相談、要望、苦情などのほか、生活上の悩みごと、また交通事故などに関するご相談を無料で受けています。どうぞご利用ください。

◎場所　いわき市平字梅本15　県合同庁舎内　県政相談室
電話22－4111（代）内線238

◎日時　月～土曜日（祝日を除く）午前9時～午後4時
（土曜日は正午まで）

夢をみたす
世界の味！
小宴会・ご会合などにお座敷の用意がございます。
お車でおいでのお客様は二町目商店会指定の駐車場をご利用くださいませ　駐車券を差し上げております
〝折り詰め料理〟￥1,000から
中国料理　盧山
平・二町目（平和通り）　☎23―3321～2
平・駅前店（マルサビル3階）☎23―0632

ニューハウス
ユメにまで見たマイホームをやっと持てるようになると、住まいについての税金を納めます。契約書にはって納める印紙税、所有権や住宅ローンの抵当権などを登録するときの登録免許税、不動産を持つことによって課税される不動産所得税、さらに住まいを入手するために支払った資金の出所を調べる「お尋ね」調査があります。また、住まいの新築、新しい住まいの購入には、税金が軽くなる特別な措置があり、優遇されています。
土木建築　建設業県知事許可　特(53)般(54)第7537号
設計施工　設計事務所登録
県知事登録(107)第2133号
株式会社　美建社
代表取締役　猪狩　昭秋
いわき市平字杉平22　TEL・22－3351(代)

山々にかこまれた
鮫川沿いの静かな湯治の宿

100年の歴史を誇る神経痛の湯
当館自慢の季節料理……山菜料理・アユ
ジンギスカン野武士焼・鯉・ウナギ料理
夏休みの川遊びにご家族連れでどうぞ。子供会(団体)のご利用も歓迎します。団体様5名様から植田・泉・湯本各駅までマイクロバスで送迎いたします。
鉱泉　中根の湯
いわき市遠野町大平　電0246－89－2186

青少年に明るい街を

県民総ぐるみ運動月間

27～8月2カ月間

環境浄化など目標に

地域に根ざした運動展開

「青少年に明るいマチを」をテーマに、青少年健全育成県民総ぐるみ運動が一日スタートした。この運動は、信頼をはぐくむ地域社会を目指して①青少年の非行をなくそう②子どもを事故から守ろう③青少年の社会参加をすすめよう④家族みんなで明るい家庭をつくろう⑤明るい社会環境をつくろう―を運動目標に八月三十一日までの二カ月間にわたって展開される。運動期間中、県は青少年健全育成、健全な家庭づくり懇談会、非行防止推進大会、少年の主張大会などを開催するほか「家庭の日」作文などを募集。市町村も各団体の協力で活発な実践活動を繰り広げているが、県民の理解と協力を呼びかけている。

ときわ台森林公園で自然と親しむ子どもたち

次代を担う青少年が心身ともに健やかに成長していくためには、青少年自身が誇りと自覚をもって自らの努力を積み上げていくことに期待するとともに、家庭、学校、職場、地域社会など青少年が生活するあらゆる場で青少年の健全育成に配慮していく必要がある。こうした認識のもとに、この運動は青少年が心身ともに健康な夏をすごせるよう関係機関、団体、そして県民すべてが積極的に協力しあって、地域に根ざした県民総ぐるみ運動をすすめようというもの。

会（いわき、会津若松両市）、少年の主張大会などを開催する。このほか「家庭の日」の作文、書写、書道を募集する（七月二十日～九月二十一日まで）。

非行防止推進大会は二十五日、いわき市労働福祉会館で開かれるが、これに先立ち、全戸に運動チラシを配り、各家庭や地域の協力を求める。

また、非行防止講演会も同日、同会館で行われるが、会場に非行防止用パネルが展示される。

一方、各市町村では、運動目標に基づいて地域に根ざした運動を繰り広げている。

運動の実践機関、団体は県、県教委、県警本部、県青少年育成県民会議、市町村、同教委、関係機関、団体で青少年育成県民運動推進指導員、青少年指導員、社会体育指導員、福祉活動専門員、家庭児童相談員、行政相談委員、民生・児童委員、補導員、保護司、少年団体指導員、交通指導員、婦人教育指導員、児童更生員、青少年相談員が運動の中心となって推進しているが、特に青少年の主体的参加が期待されている。

子どもを事故からまもろう

運動目標別の実践内容は次の通り。

◇青少年の非行をなくそう―では①たまり場の浄化②万引き防止③飲酒喫煙禁止の徹底④性非行の防止⑤シンナー、接着剤等薬物乱用の防止⑥家出の防止⑦無謀運転の防止

◇子どもを事故から守ろう―では①遊び場の整備②危険個所の点検③交通事故の防止④水の事故防止⑤山の事故防止⑥花火の事故防止

◇青少年の社会参加をすすめよう―では①社会参加活動②団体・グループ活動の奨励③指導者の養成と確保④活動器材などの整備

◇家族みんなで明るい家庭をつくろう―では①家庭の日の普及②家族レクリエーション（遊びましょう運動）の推奨③家庭教育の振興④良い本、良い映画の推奨

◇明るい社会環境をつくろう―では①地域社会のふん囲気づくり活動②地域環境をよくする活動③青少年のための"場"の提供

ひと声運動や家庭の日普及

いわき、推進会

いわき市では、十三地区の青少年健全育成推進会が①生徒指導推進事業の強力な展開②環境の浄化③家庭の日の推進④愛の一声運動―の四項目を掲げて活動している。

①については、指導者の発掘と育成、在学青少年の社会参加の促進、公衆道徳の高揚。

②については、悪質な絵や看板とポスターの追放、たまり場などの監視と改善、ポルノ雑誌自動販売機の一掃。

③については、家庭の日協力家庭、モデル地区懇談会や交歓会の開催、親子のつどいの促進。

④については、あいさつの実践、小さな親切運動の推進、未成年者の飲酒や喫煙の禁止。

このほか、研修会やレクリエーションをかねた青少年のつどいを開くことにしている。

また、昨年、磐城地区で実施した禁煙道路の拡大も計画されている。

54年・少年非行白書

非行防止大会

25日　いわき

本県の少年非行は、依然として戦後第三のピーク期にある。そのなかにあって、特別法犯や女子の性非行が増えるなど多様化し、極めて憂慮される現況にある。

少年非行の一般的要因については、少年を取り巻く社会環境の悪化、地域連帯意識の希薄化、家庭における教育機能の低下、享楽的風潮の蔓（まん）延と規範意識の低下が少年非行の誘因となっている、とみられている。

少年非行を防止するには、県、市町村をはじめ、関係機関による施策、関係業界の自主規制、地域の防犯協会、婦人会、PTAなど各団体による自主活動を促進するなど地域ぐるみの防止運動を展開するとともに、少年の転落や非行化の温床となっている、たまり場に対する指導取り締まりなどを徹底してその解消に努め、少年を取り巻く環境浄化活動が望まれている。

県警本部のまとめによると、五十四年に補導された非行少年の総数は四千人（うち女子が七百十四人）で前年に比べ百十九人（三・一％）増え、東北六県のうち最も多い補導数を示している。さらに交通非行二万五千四百二十八、ぐ犯少年百二十二人、不良行為少年九千七百九十一人を含めると三万九千三百三十人も補導されている。この数字は県内の少年人口千人比で八二・八人が補導されたことになる。

五十四年における少年非行の特徴的傾向として①刑法犯少年の人口比が横バイ状態になり、ほぼ全国と同じ傾向を示している②刑法犯少年が横バイ状態にあり、戦後第三のピーク期が依然として進行している③特別法犯少年の大幅増加④凶悪犯の増加⑤女子の性非行の増加⑥少年の自殺増加―が挙げられている。

特別法犯は戦後最高！

凶悪犯も増える

まず、刑法犯少年は三千二百三十人（うち女子六百三十四人）で前年に比べ八十四人（同五十一人）の二・五％減った。

罪種別では、凶悪犯、窃盗犯、知能犯が前年より増えたが、その他の罪種はすべて減った。特に凶悪犯が四十七人で二十五人（一一三・六％）増えたことと、粗暴犯が百五十四人で百十二人（四二・一％）減ったのが目立つ。

窃盗犯は二千八百六十七人で十二人（〇・四％）増え、その四八％が万引きで、学生・生徒が八九％を占め、しかも集団化されているのが注目される。

また、窃盗犯は構成比でも全体の八八・八％と圧倒的に多く、成人を含めた窃盗犯の検挙人員四千四百八十九人の六三・九％が少年窃盗犯で占めている。

学職別では、学生・生徒が二千五百七十人で前年より百三人（三・九％）減ったものの、全体の七九・六％を占めている。

年齢別では、十四歳が三百九十六人で六十六人（二〇％）、十八歳が三百十八人で六人（一・九％）増えたほか、すべて減った。人員では十四歳未満が八百人で最も多く、次いで十六歳、十五歳、十七歳の順。構成比では十五～十七歳の年齢層で全体の四八・四％を占めている。

特別法犯少年は七百七十人（うち女子八十人）で前年より二百三人（同三十二人）の三五・八％増え、戦後最高の数字を示している。特にシンナー、ボンド、覚せい剤を乱用して補導された毒物及び劇物取締法並びに覚せい剤取締法違反が六百八十人で全体の八八・三％を占めている。さらに県青少年健全育成条例違反で補導された少年（十八～十九歳）が四十二人。

三年連続して増加している少女の性非行は四百二十八人を数え、前年より二百三十六人（一二二・九％）も増えている。なかでも中学生の六十一人、高校生の百九十八人が全体の六〇・五％を占めている。

また、県青少年健全育成条例違反の被害者となって補導された少女の性非行は百六十七人で全体の三九％を占めているのが注目される。

少年の自殺が十六人、前年より八人（一〇〇％）も増え、高校生が多い。

80年夏！あなたと、あなたの大切な人に―この瞼の母の愛を贈ります！
泣いた！感動した！絶賛の嵐！
いま、素晴らしい映画がやってきた。
〈監督〉チャン・シャンチー　ハンシャオレイ
〈主演〉シィ・ファンシャン　チェン・シャオン
■カラー作品　桜さくら
＊前売券発売中＊1,100円　当日　大人1,400円　学生1,200円
後援＝日中友好協会・いわき民報社　協賛＝井上工業株式会社
8月2日待望の封切り
平駅前　アポロ座　☎74－4559

東宝東和〈名作シリーズ〉作品の第2弾！
Edmondo de Amicis' MARCO
カラー作品・スーパー・アニメビジョン
母をたずねて三千里
製作：本橋浩一／脚本：深沢一夫
原作：エドモンド・デ・アミーチス「クオレ」より
音楽：坂田晃一　サントラ盤〈コロムビア・レコード〉
制作　日本アニメーション　東宝東和提供　文部省選定

代行運転と代理のご用は
電話 24-2020へ
旅行行きマイクロバス代行引き受けます（予約）
丸正総合代行有限会社

住まいの修理専門店
新築・増改築・修理・一般土木・ブロック積
左官・アルミサッシ・板金・一般塗装
お気軽にご相談下さい
営繕社　スズキ工務店
平下荒川　☎23－2496

御宮と神具・屏風（びょうぶ）各種
有限会社　さかいや
●総本店【駐車場完備】内郷6号国道沿い　バス停藤棚前　☎㉖3003
●内郷ショッピング店　☎㉖6127

月刊誌　特選酒で
うまい地酒日本一受賞
清酒　笹の川「ほろ酔」

笹の川酒造株式会社
福島県郡山市笹川一丁目178
TEL・0249－45－0261

子どもの危害特集

◇…国民生活センターに寄せられた危害件数（50年4月～54年9月末まで）三千…◇
◇…八百十八件のうち、十五歳以下の子どもの事故は七百九件。そのうち死亡は…◇
◇…二十三人で、全体の死亡数の六八％になっている。全国統計（人口動態統計）…◇
◇…では、毎年交通事故以外の不慮の事故で三千人の子どもが死亡している。…◇

事故例

事故には、子どものサイズを無視して作られた商品（二段ベッド、手すり、グローブジャングルなど）、致命的な欠陥を持っていると考えられる商品（三輪車、ベビーカー、花火など）、玩具（がんぐ）店で売られているが、子どもには不適当な商品（子ども用化粧品、プラスチック空気銃、シュノーケルなど）によるものがある。子どもの事故数では、玩具によるものがトップだが、死亡のケースでは三分の一が子ども向けに作られた商品ではなく、一般生活用品が原因となっている。

★セパレート式のステレオの下敷きになって死亡

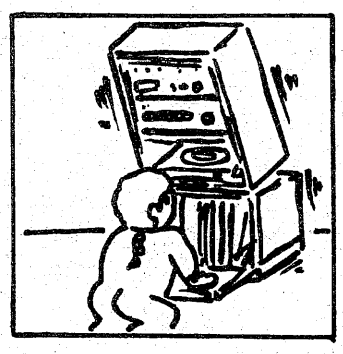

上段がアンプ・プレーヤー、下のふたに手をつき、倒れてきたステレオの下敷きになり、窒息死。ステレオの重さは約20キログラム。

★幼児を守るベビーガードに首をはさみ死亡

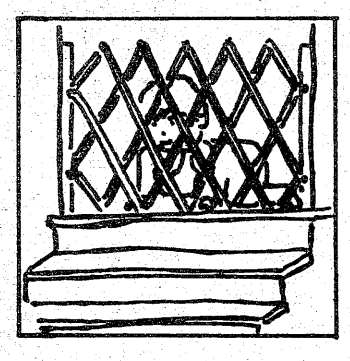

乳幼児が転落したり、外へ出るのを防ぐサクで、階段、窓、玄関に取り付けるベビーガード。このガードの最底部分の高さは63センチで1歳から3歳までの幼児が頭や首を入れることができる高さになっていた。1歳3カ月児の幼児が、ちょうど両親がいない間に、階段に設置されたサクのV字部分に首をはさみ、窒息死。

★ベッドと壁のすき間にぶらさがって死亡

二段ベッドの手すりと壁とのすき間が13センチあった。3歳の幼児があごを手すりに引っかけ、ぶらさがった格好で首の骨を折って死亡。ベッドを置く位置に注意しなければならない事故。

★ほ乳ビンで窒息死

ほ乳ビンの通気孔の穴がつまっていたため、乳首がビンの中に入り、柔らかい赤ちゃんのくちびるを引き込んで、窒息死させた。通常通気孔から空気が入り、このようなことになるのを防いでいるが、洗浄が十分ではなかったのか、この穴がつまっていた。

★おもちゃで指を切断、ショベルカー、ショッピングカー

工事現場で使われるショベルカーのおもちゃで、大部分が金属でできている。支柱の部分が動くようになっていて、本体との間に2歳の幼児が指をはさみ、つめの生えぎわから先を切断。

大人のショッピングカーを小型にしたおもちゃで、折りたたみ式になっていた。このショッピングカーは、可動式のくさび型になった部分が10カ所以上あり、その一つに薬指をはさんだ2歳半の幼児が、皮を残しただけで指先を切ってしまった。

★やかんの取っ手が折れ、幼児がやけど

やかんはホーロー製、取っ手はフェノール樹脂でできていて、熱に弱かったようだ。母親が熱湯を入れて持ち上げた時に取っ手が中途から折れて、そばにいた幼児の手と足に熱湯がかかり、やけど。

★自動販売機で買った入れ歯で口内にかぶれ

自動販売機に20円入れると出るおもちゃで、子どもはドラキュラのような歯を入れて遊ぶ。材質は食品衛生法の規格に適合していたが、不潔な手でさわったりしたものを口に入れると、口内炎を起こす下地となる。

★その他、花火の火の粉がネグリジェに飛び、幼児が大やけど、プリンの容器で指を切った―などがある。

被害者から

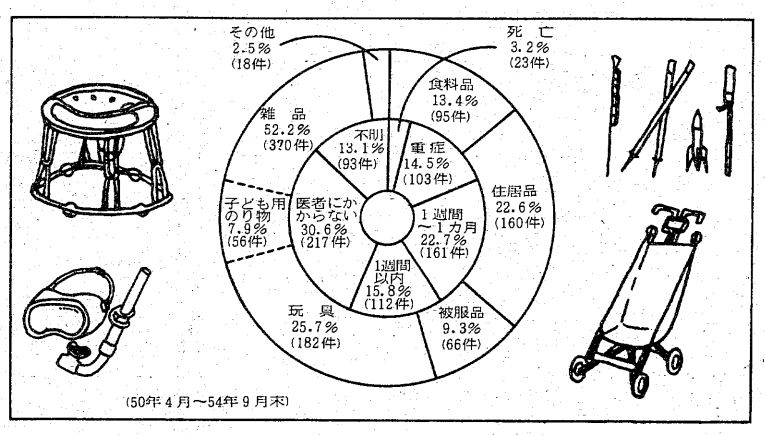

機関紙から

★お子さま化粧品でかぶれた

4歳の子どもの母親（32歳）

娘はテレビのコマーシャルで、お子さま化粧品セットを見て欲しがっていたので、祖父が買い与えた。子ども用だから無害だと思っていたのに、娘がつけたところにおいが強く、鼻や目の下が赤くはれてきた。あわてて洗い、皮膚科へつれて行った。治るのに一週間。おもちゃ屋で玩具として売っているので、親もおもちゃとして扱う。塗ればかぶれるような子ども用化粧品は売るべきではないと思う。

★下がコンクリートのジャングルジムから落ちて死亡した

5歳の男児の母親（35歳）

ジャングルジムというのは、子どもが落ちることを考慮に入れて設置されるべきだと思う。息子が落ちた下が柔らかい土だったら、命まで失うことはなかったのではないかと、残念。事件後、管理責任者の都庁へ、ジャングルジムの下のコンクリートに覆土するよう申し入れたが、一部の公園に土を盛っただけ。その後児童公園を気をつけて見ているが、子どもの遊び場に対して考えが甘いようだ…。公園というのは、子どもが安全に遊べる所でなければいけないと思う。

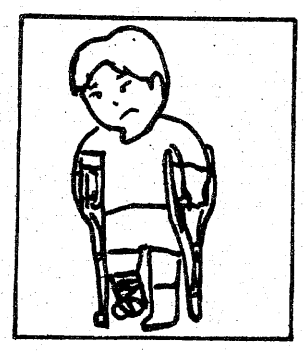

子どもの周囲には
危害がいっぱい

○○…国民生活センター危害情報室…○○

法律からみた 日本の場合

《食品衛生法》…粘土や風船、折り紙、積み木など、特定のおもちゃは、口に入れても有害でないよう、着色料などについて規制をしている。

《消費生活用製品安全法》…特に危険と思われる商品を「特定製品」とし、強制基準を決めている（乳・幼児用ベッド、金属製バット、ローラースケートなど）。

《有害物質を含有する家庭用品の規制に関する法律》…おしめや乳・幼児用下着などについて、ホルマリンや有機水銀化合物の含有量を規制。

《電気用品取締法》…電磁式おもちゃなどについて、手の触わる部分の温度や構造などを規制。

《火薬取締法》…おもちゃとして売られる花火について、火薬量の規制と取扱注意の表示を決めている。都道府県によっては青少年保護条例で一部の花火を、18歳未満の子どもに売ることを禁じている。

ツユにフロアをぬらさない方法

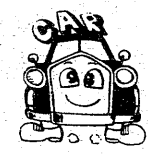

ツユ本番。一日中雨に降られ衣服もビショぬれ、クツもぬれます。この湿気が車内にこもり、不快な気分にさせます。特に、このごろ多い合成底のクツとブレーキペダルが相性が悪く、泥土などがついているとツルリと滑った経験はありませんか？

対策として、ツユ時はフロアマットを敷き、その下のジュータンとの中間に大判のゾウキンを二、三枚敷いている車を見たことがあります。車内に入ると、ゾウキンを引っぱり出し、手早くクツの裏をふきます。使い終わったらリア・フロアに広げて。

また、ペダルのゴムと相性のよいジョギング・シューズなどを用意しておき、運転中はそれにはきかえる一方法も。ただし、車外へはこの運動グツでは出ないこと。そうすれば車内はいつも乾いており、安全にもつながります。カサだって、ビニール袋ひとつで水滴はシャットアウト。

さて、いかにして燃費を稼ぐか？　ガソリンエンジンは電気のスパークによる点火がまず必要。その電源は、12Vのバッテリーで、それを誘導電流により2万Vくらいに昇圧するため、高圧電流を送る過程でプラグ・フードが悪かったり、昇圧が低かったり、接点やプラグが汚れていると電流が思うように流れない。あるいは火花が弱いということが起こります。これでは完全着火、完全燃焼が行われず燃費にマイナス。あなたはガソリンをムダにしていませんか。

＝常磐交通発行・常交＝

登山用品及びレジャー用品豊富入荷しております。
良心的なスポーツ用品の店
遠藤運動具店
平・中町（大黒屋デパート前）
TEL・(74)3391(23)8134
TIROLIAN GENERAL

子犬在舎案内
マルチーズ
アイリッシュセッター
ポメラニアン
シェルティー
※その他いろいろの子犬がおります
エトワールケンネル
小名浜字本町55　電(53)5070

斎藤内科循環器医院
院長　斎藤　勳
平字紅葉町38-2（もみじまち）（磐女裏）TEL.23-0750

木村皮フ科泌尿器科
院長　木村　裕　☎74-6622
いわき市平・白銀町4-12遊園地前（駅より徒歩3分）
平駅　至ヨーカドー　果物屋　医院　大通り　遊園地　P　本町五町目

長谷川整形外科医院
平・五色町78（平大橋近く）
電話　74-5691
院長　長谷川　国男

不動産の鑑定評価
――こんなとき、不動産の鑑定評価がお役にたちます――
●土地・建物・借地権・底地などを売却したり、買い受けたり、交換したりするとき。●不動産を担保に融資を受けたり、融資するとき。●土地・建物を賃貸借するとき。●地代や家賃を改定するとき。●相続財産を配分するとき。●国土法による土地取引の届け出をするとき。●課税上の不服申し立てや、裁判などに必要なとき。●会社と役員間で不動産の売買及び賃貸借をするとき。
福島県知事免許（2）第3号
日本不動産鑑定協会会員
赤塚不動産鑑定事務所
いわき市平字研町10番地の4（赤塚ビル3F）
TEL・(0246)23-2405（代表）赤塚経理事務所内

みみはなのどか　きかんしょくどうか
耳鼻咽喉科　気管食道科
目沢耳鼻咽喉科医院
いわき市小名浜字隼人一二の六
診療所（昼）電(54)九九六一
自宅（夜）電(92)三九一一

産婦人科
中田医院
優生保護法指定医
●入院に応じます
女医　中田　幸子
いわき市平字材木町　電(74)三〇九七

【入院随意】
遊佐内科胃腸科医院
いわき市小名浜字丹波沼三八　電（昼）(54)五六五五（ピンク）（夜）(54)四六八八（自宅）

［入院随意］
鈴木助産院
院長　鈴木　ミヱ
副院長　池田　敬子
いわき市平字田町五一　電(74)二七八八／産院専用(23)二九五八

実益

聞いただけでは何をやるのかわからない、ばく然とした公的資格の中に「技術士」がある。次にあげる十七種の分野があり、科学技術の面で七年以上の実務経験を持っているなら、ぜひ、この資格を取得しておきたいものだ。

技術士

今後ますます早くなる技術革新に対応して…

科学技術の経験必要

17の部門から選択

十七の技術部門とは①機械②船舶③航空機④電気⑤化学⑥繊維⑦金属⑧鉱業⑨建設⑩水道⑪衛生工学⑫農業⑬林業⑭水産⑮生産管理⑯情報処理⑰応用理学。以上のどれかを受験、その部門の技術士となるわけだ。

なぜ、そんなに勧めるか―。月収二百万円という、すごいかせぎも夢ではないからだ。

科学技術庁振興局の説明によると、技術士とは、高度な科学技術の知識ならびに応用力があり、企業の諸設備や新製品の企画、研究、テスト、評価などをする者をいう。極めて高度なスペシャリストであるため、収入もよい。企業技術の中枢に参画するのだから当然だろう

発達する一方の科学技術は、専門化、細分化が進むばかり。企業がその分野ごとにこうした専門化を常時覚くのは大変なので、独立したコンサルタントと契約、必要な時に指導を受ける。従って、フリーの立場で仕事した方が収入面や質の面で有利になるわけだ。

試験は例年八月に筆記、十一月ごろ口頭。筆記は選んだ部門の必須一科目と十科目ぐらいの中から選択二科目。合格率は例年二〇%程度と困難。

問い合わせは、科学技術庁振興局振興課技術士係☎03(581)5271へ。

女性のためのライセンス

『医療保険事務技能者』

健康保険証を使えば、私たちは何の心配もなく診察や治療を受けられる。しかし、病院や医院ではカルテから保険点数を計算し、支払い機関に提出するなど面倒な事務がある。これらを処理したり、患者と医師の橋渡しをするのが仕事。

所定の教育機関で講座を受講し修了検定を受けるか、通信教育部、通学部を修了すれば、規定の資格が受けられる。

問い合わせはニチイ学館☎03(291)5611～4へ。

あなたのカルテ

遊走腎

長く立つと重苦しい感じ

腎臓の移動が特に大きい病気

長く立って働いていると横腹が重苦しく痛む。ところが横になると治るといった症状で苦しんでいる人も少なくない。この場合、まず疑ってみたいのが〝遊走腎(じん)〟だ。胃下垂ほどに知られていないが、これも注意したい病気だ。

腎臓は左右一対になっているが、その存在個所は後腹膜の脂肪組織の中。つまり、胴体の中央部の背中寄りと考えたらいいだろう。そして、呼吸によって上下に動く。息を吸うと下へ、吐くと上にといった具合だ。

この呼吸などによって動く腎臓の範囲だが、普通は四、五㌢。ところが人によっては十㌢以上も動いたりする。異常なほどに動く範囲の大きい人を遊走腎という。腎臓が遊び走っているというのだから、なかなかうまい名前を考えたものだ。

「胃下垂は病気ではない」とよくいわれるが、遊走腎についても同じことがいえる。無自覚の人もいるくらいだ。だから大騒ぎすることもないのだが、この遊走腎から、さまざまな症状が出てくると厄介。治療しなければなるまい。

そこで原因だが、基本的には

女性でヤセ型の人に…

十分栄養をとり、体作りに励む

〝体質〟ということになってしまう。誘因としては「急にやせる」「出産をくりかえす」「高いところから飛びおりる」「重いものを持つ」といったことがあげられる。

そして胃下垂や他の内臓下垂を伴うことが多い。一般には女子の青壮年で、やせた胴長の人におこりやすく、前に述べた理由から右側に多い。

長く立って働いていると、横腹が重苦しく痛み、横になるとそれが治るというのが普通の症状。ほかに横腹から背中が急激に痛んだり、尿に血が混じったりする。また、全身にいろいろな訴えをおこす〝不定愁訴〟となったりする。

この遊走腎のために腎盂(じんう)が広がって大きくなり、腎臓の働きを阻害したり、尿路の感染症や起立性たん白尿をおこすこともある。

さて治療だが、まず栄養状態をよくすることだ。太って腎臓のまわりに脂肪がつくと、あまり動かなくなる。つまり、やせをなおすことが第一なのだ。

しかし、これは口でいうほど簡単なことではない。適当な栄養剤や食欲増進剤を服用することもときにはいいだろう。

腹帯やコルセットも考えられるが、これは症状をおさえることができても、本質的な改善にはならず、また内臓圧迫の悪影響もあるので注意したい。

ギャンブル金言集

麻雀

字パイや一九ハイを一枚も切っていない相手がいる。そろそろ終わりに近く、国士無多をゴリ押しでねらってるのは一目りょう然だ。そこへ「エーイッ」とか言いながら、字パイでもたたき切ったら周囲が何というか。

「無茶するなよ」「暴パイもいいとこ！」

これほど極端でない例もある。たとえば下家が、せっせとホンイチかチンイチをねらっている。筒子である。なのに上家が筒子を切り出してばかりいると、下家は得たりとばかり、食いにかかる。

これまた周囲から「食わせるなよ。一人でやってるわけじゃないんだぜ」と声。しかしこのような打ち方を、すべて無謀なもの、思慮のない〝暴パイ〟打ちーときめつけていいものだろうか。

うまい人になるとわざとこれをやる。親がきん差のトップで、さらにかせごうとあせっているようなとき、下家がホンイチねらいをしていたとする。これにわざと有利なパイを捨てて食わせる。

つまり、親とケンカさせるのである。あとは知らん顔をして適当に打ち回す。もしこれで首尾よくホンイチ氏が親の打パイであがろうものなら、きっと親は言うだろう。

「あんなに食わせるんだものな」。が、こうした目的に沿った危険パイ打ちは〝暴パイ〟ではない。

本当の暴パイとは―。仮にリャンシャンテンぐらいで、一枚だけ全く不要のパイ、たとえば三筒が浮いていたとする。しかし下家がピンズのホンイチくさくて切れない。ところが上家から三ピンが切られた。

(しめた！)とすぐ三ピンを切るだろう。これが暴パイだ。たとえ下家に食われなくても、もしまたピンズをひいたらもう切れない。

自分を追い込む打ち方が暴パイ

便利メモ

匂いのおしゃれ

じょうずな使い方で、より効果的に

匂(にお)いもおしゃれの大切なポイントのひとつ。そこで、香水など匂いの上手な使い方について―。

<スプレーする個所> 香水は洋服の場合、まずブラジャーにスプレーすれば、胸元にフレッシュな香りを漂わせてくれます。また、ひじやひざなど動きの激しい個所につければ、体の動きにつれて香りが流れます。和服の時は、そでロ、胸元、すそがスプレーのポイント。

<使う時の注意> 香水は、スプレーしないで髪や衣服に直接振りかけるとシミになる恐れがあるので注意し、また、つけすぎないようにすることが大切です。香水をハンカチーフや、ハンドバッグの中などにもスプレーしておけばうまく匂いを流してくれるでしょう。

<オーデコロンを効果的に> オーデコロンは、寝室にスプレーすれば優雅さを加えてくれます。また、入浴後に全身にスプレーしたり、就寝前に髪の地肌にすり込んだりするのも上手な匂いのおしゃれです。オーデコロンを洗たくのすすぎ洗いの時に2、3滴落とせば、洗たくした物に多少とも匂いがついて快い気分になります。

銀座通りに誕生(うま)れて33年、あるが家具が装いも新しく〝モビリアあるが〟として誕生(うま)れ変わります。

新装OPEN

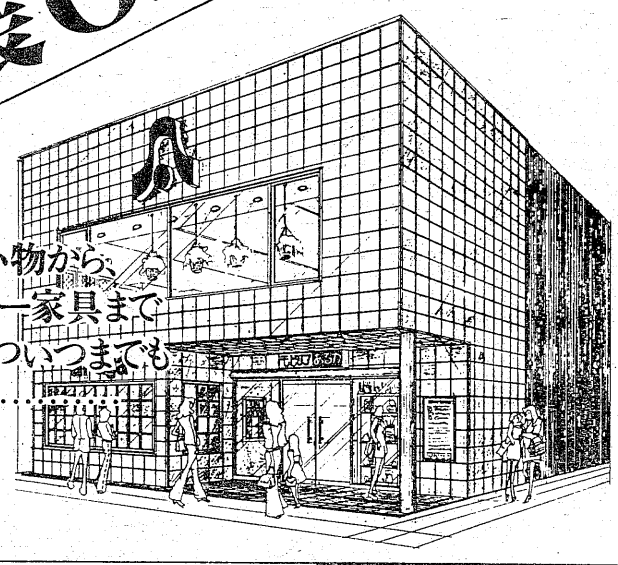

★インテリア小物から、コンテンポラリー家具まで
いいものをいついつまでも
愛したい……

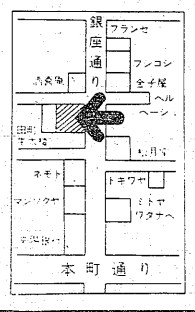

モビリア あるが
いわき市平銀座通り　TEL(0246)74－2223

全国婚礼 第5回 全国優良家具産地協賛 秋の産地直送家具予約会

●あるが家具で見つけた
私の婚礼家具

■期間　7月12日(土)～14日(月)
■ところ　午前9:30～午後7:00 3階特設会場(エレベーターをご利用下さい。)

どれもこれもすてきな家具ばかりで、ひとりじゃ決められないわ。やっぱり彼といっしょに見に行かなくっちゃ!!

買って安心!! 使って満足!!

あるが家具 aruga
■ネギ町店／☎0246(22)2100～2

学・家・社三位一体で
生徒指導推進委員を委嘱

いわき地区生徒指導推進会議が十日午後、いわき市役所で開かれ、同推進委員（兼市青少年専門指導員）に委嘱状が交付されたあと、生徒指導推進事業などを協議した。

同会議は、いわき市が五十五、五十六の二年間、県から生徒指導推進地区に指定されたことに伴い開かれたもので、市内各地区から出席した六十人に松本教育長から委嘱状が手渡された。続いて松本教育長が「青少年を健全に育成するには家庭、学校はもちろん、地域社会も一体となって諸運動を展開しなければならないと思う。そのためには是非とも皆さんの協力が必要です」とあいさつ。

このあと、事業計画について話し合った結果、①在学青少年を育成するため指導者を養成②健全な家庭づくりのための「家庭の日」の推進③地区別に青少年のつどいを開く―などを決めた。また、こうした事業を効果的に進めるため、全市的な行事も実施することになった。

方部ごとの推進委員は次の通り。

【平・好間】藤井民二　猪狩清　鈴木理　小野好秋　伊東実　藤内得二　高橋仔志子　熊谷喜代美　佐々木勝夫　館岡虎彦　鈴木喬　山口弘光

【四倉・久之浜】国府国則夫　西山新造　木村普一　庄司久吾　渡部嘉作　石川恵美　古宇田則夫

【小川・川前】吉田時秋　根本軍平　柳作次郎

【内郷】馬目悦丈　小豆畑裕繁　高崎教正　渡辺一　吉沢辰二　山田武清　大平伊左雄　秦靖男

【三和】西内理四郎　沢田昌之

【小名浜】深谷政蔵　滝内覚之　渡辺栄照　飯野信一　山口剛　木田四郎　国井昌夫　北田宏子

【常磐・遠野】渡辺貢　佐藤貞男　山本加子　横尾重信　酒井忠夫　折笠利村　塩屋恵美子　大越道久　太田守　櫛田祐之助

【勿来】八島和男　緑川長人　園部英明　小川保夫　赤津栄三　長谷川美恵子　緑川舒一　布施恵章

【田人】込山三郎　小宅博

【松本教育長から委嘱状を受ける推進委員】

鵜沼さんらに金賞
緑化、愛鳥、防火ポスター

県いわき林業事務所は市内の児童生徒を対象に緑化、愛鳥、山火事予防の各ポスターを募っていたがこのほど締め切り、審査を行い入賞ポスターを決めた。応募作品は三百八十点。銅賞までの入賞者は次の通り。

【緑化ポスター】

◇小学の部▽金賞＝鵜沼田佳里（夏井小）▽銀賞＝細貝孝子（平五小）長岡詩子（高坂小）田嶋早苗（長倉小）戸澤令子（平二小）▽銅賞＝芳賀州江（貝泊小）石田香織（高坂小）根本昌子（同）中村恵美（同）広坂実香（平三小）松岡淳（平二小）

◇中学の部▽金賞＝群司二子（小名浜二中）▽銀賞＝村上満理子（同）小松敏之（同）小野高資（同）▽銅賞＝菊池啓子（同）荒井美和（同）

【愛鳥ポスター】

◇小学の部▽金賞＝長岡詩子（高坂小）▽銀賞＝桑原明子（同）谷平和美（同）遠藤みゆき（桶売小）佐々木敦子（平二小）林昌子（平三小）清水美奈（平五小）▽銅賞＝斎藤晃（高坂小）末永阿伊（同）天野信子（同）根本昌子（同）坂本和則（江名小）戸澤令子（平二小）沢克之（平三小）北山智子（同）小野桂一（平五小）

◇中学の部▽金賞＝大島明美（四倉中）▽銀賞＝作山のり子（小名浜二中）▽銅賞＝館健治（四倉中）小泉光弘（小名浜一中）村上仁（小名浜二中）

◇高校の部▽銅賞＝小林辰雄（勿来）

【山火事予防ポスター】

◇小学の部▽金賞＝伊谷務（平三小）▽銀賞＝大和田敏江（夏井小）石井貴広（平三小）添原浩寿（同）青木宏行（同）▽銅賞＝芳賀州江（貝泊小）草野直子（長倉小）宇佐見綾（平二小）鈴木麻子（同）渡辺仁子（同）高橋輝江（平三小）

◇中学の部▽金賞＝草野美穂（三阪中）▽銀賞＝猪狩明文（桶売中）馬上典弘（小名浜二中）▽銅賞＝吉田成子（桶売中）永山宏恵（三阪中）芳賀明美（小名浜二中）

磐城剣友会で受賞記念大会

磐城剣友会小名浜少年部（宮下武部長）主催、同部父兄会、同母の会後援の全国優秀剣道少年団受賞記念大会は十三日午後、小名浜二小体育館で開かれる。

果物の種で手作りブローチ
農村生活講座で披露

県いわき農業改良普及所の農村生活改善講座は十一日午前十時から、県いわき合同庁舎で開かれた。生活改良推進員、生活改善グループ員など約百人が受講し、市川隆いわき生産専務の「消費動向に対する生産者の対応」と題した話を聴いたあと、「暮らしのアイデア発表」に移り、参加者がそれぞれ持ち寄ったアイデア品の発表と作り方を説明し合った。果物のタネを利用したブローチも発表されるなど暮らしのアイデア品が次々に披露された。

新しい店に生まれ変わる
「モビリアあるが」

平の銀座通り「あるが家具」が新しい店に生まれ変わった。『モビリアあるが』というエレガンスな店で、十二日オープンした。

インテリア小物からコンテンポラリー家具まで。とくに「ダニエル」の製品が好評。ダニエルは横浜にある手づくり家具のメーカー。英国人ゴールマンが横浜元町に、わが国最初の欧風家具製造会社を設立して百年あまり。年季の入った職人芸によって製作されたもので、三代は持つという。

洋服ダンス、和ダンス、ベッド姿見、つり鏡など、新築家屋によくフィットする。

【クラシック調のコンテンポラリー家具コーナー】

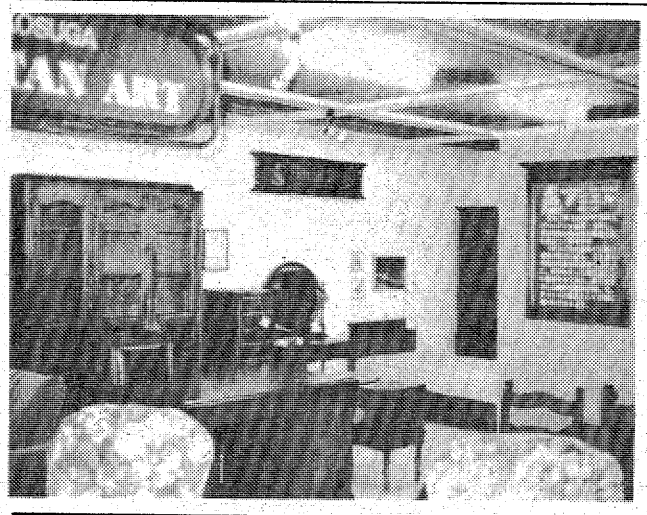

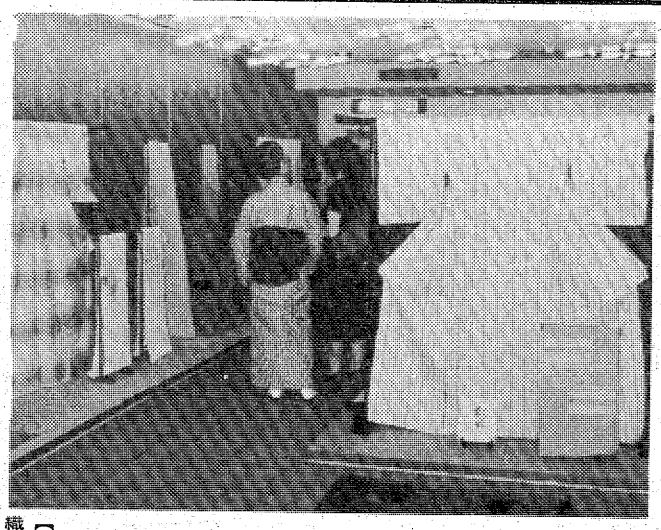

【植物染と手織紬の甲木恵都子染織展】

日本伝統工芸　甲木恵都子染織展
あすまで平・ことぶき会館

日本伝統工芸の粋、植物染と手織紬（つむぎ）の甲木（かつき）恵都子染織展は十二、十三両日いわき市平字田町いわき民報ビル内ことぶき会館五階ホールで開かれている。甲木さんは東京都内デパートとフランスで個展を開いているが、地方に出たのはこんどが初めて。ご自身も初日は作品の説明に来市した。

出品作品は日本染織展などで入選した着物四点をふくめて着物、帯など五十点。希望者には分割払いの便をはかっているという。あす十三日は午前十時から午後六時半まで。

渡辺地区対抗球技大会
あす、渡辺小

渡辺地区対抗球技大会は十三日午前七時半から、渡辺小校庭で行われる。男子はソフトボール、女子はバレーボールでそれぞれ九チームが出場する。

くらし随筆

頃の
大越　式子

毎週木曜日午前十時の約束でこの原稿を提出しなければならない。いつもながら二、三日前から何を書こうかなと思っている間に当日がやって来てしまう。昔からの私の悪い習性で、ぎりぎりにならないと物事にとりかかれない。しかも、今日はこうして筆を握っていても脳裏に何も浮かんでこない。

◇

文学的素養も文才もない私のこと、どうしてよいやら―夜中に起きて書こうと思ったのに、起きてみたら朝になっていた。気は急(せ)いてくる。―毎日の生活が多忙を極めているなどと言うと自己弁護であり、口実に過ぎないようでおこがましい。あつかましいようで申し訳ないが昨日一日のあらましをざっと申し上げてみましょう。

午前五時起床、六時ごろ家を出る長男（早朝部活動とかで六時半ごろの列車に乗り込む高校生）の朝食と弁当作り、それから洗たく、掃除、第二陣（夫と二男）の食事。彼らの出陣後母と私の食事、八時ごろになってしまう。実は百五十年余りたった古い家屋をこの一月に取り壊し、ただ今改築中のため、工事関係の人達が頻繁（ひんぱん）に出入りしている。

昨日とて同じこと、七時二十分ごろ出勤一番手、湯本の方から通ってくる年配の大工さんから始まり、左官屋さん、タイル屋さん、板金屋さん、水道屋さん、塗装屋さん、電気屋さん、その他カタログとか見積書とか持ってくるインテリア関係の人などとの接待や交渉、お茶とお昼の時のにぎやかさ、狭い仮住まいの中で、その準備と後片づけに追われ、夕方五時ごろまでは無我夢中。

◇

夫の帰宅する六時ごろになると、別の二組の客が待機していた。夜十一時過ぎ最後の客を私が車で送るまでには、母や息子達は就床済み。この半年程、こんな日程の大半である。

（主婦・内郷）

夏物最終処分5→7割引き
背広三揃　替上衣　半袖シャツ
背広上下　スラックス　ネクタイ
デボス
紳士服センター
デボス
平・大町バス停前　☎22―3781

公認
いわき高等タイピスト学校
在学中に資格取得可（一級〜四級）
和文・英文・カナ部
間部もあり
（入学随時）
平・かじ町26
☎21―1101

丸久蒲鉾合資会社
おいしい〝かまぼこ〟
平薄磯　電㊴三三二七

お茶の御進物用・弔事用の御用命承ります。御相談ください。
店内銘茶専用冷蔵庫完備　駐車場有り（三町目横山駐車場）
銘茶
日本の香味をまごころこめて……
山本園
いわき市平駅前大通り
☎74-4091

包丁の切れ味が舌にしみる森安づくり
手づくりの味を楽しむ日本料理
御箸で四季の味しみじみと
❖二階お座敷20名様まで
スタンド割烹
森安
平・白銀町　電㉒一四一一　一四一二

平名物
七夕まつり
※くす玉のご注文は七月二十日まで
※駐車場完備
おもちゃの
モリシタ
平・一町目　☎74―2602

大宴会場
中広間　小部屋　八室
■ご宴会のご予約承り
割烹
つ乎
小名浜港／電五四―三三二一代

知事選擁立問題

自民党に不信感

「市民の会」自重求める

きのう民社県連とも会談

社会党県本部から知事選出馬を要請され、即答を避けていた田畑金光いわき市長は十二日午後、支援団体の意見を聴いたうえで出馬辞退を決断、その旨同党に伝えた。市長の支持母体である「明るく住みよいいわきをつくる市民の会」は、同日午後一時からの支部代表者会議でこの問題を協議、①市長二期目の半ばである②後継者が決まっていない③告示まで一カ月もない―などの慎重論を背景に、市長に自重を求めたもの。

昨十一日夕には出身政党である民社党県連の滝沢幸助委員長、青木久書記長らが来市、知事選出馬問題で市長と意見を交わしたが、滝沢委員長は会談後「出馬の可能性は少ないとの感触を得た」と表明。その根拠として、四月下旬、民社、公明、新自由クラブの中道三党の共同意思として非公式に参院選地方区、県知事選への出馬を打診した際、市長は「任期半ばであり、市政にかずかずの問題を抱えている時に（市長職を辞しても）市民多数の同意は得られない」（同委員長）と辞退。現在もその意思に変わりがないものと判断できるとした。

五日県労協と社会党県本部が田畑市長擁立を決定。十日の出馬要請からわずか三日間で白紙状態に戻ったわけだが、時ならぬ知事選旋風に、市民の会の斎藤事務局長は「市長にとっては寝耳に水、われわれにとっても安眠妨害だった。しかし、『寝た子を起こす』のたとえもあり、慎重に検討を加えて結論を出した」と語っている。

市長の真意をただしに来た民社党県連の滝沢委員長（←印）ら

柴灯護摩の実行委員会　赤井嶽常福寺奉讃会は十五日午後六時半から、レストラン・ブラジルで柴灯護摩実行委員会を開く。

泉で三歳児の検診　いわき小名浜支所は十四日午後一時半から二時半まで、泉公民館で三歳児検診を行う。

8月27日 チャリティー

大相撲小名浜場所

市社協福主催　4横綱はじめ総勢320人

冷静、時間をかせぐ

東地区で金融防犯会議

北の湖、若乃花など当代の人気力士三百二十人が勢ぞろいする、港まつり記念事業チャリティー大相撲小名浜場所（市社会福祉協議会主催、本社など後援）が八月二十七日午前七時半から、小名浜港7号公頭近くで開かれる。

この催しは、「体の不自由な人たちや一般市民に迫力あるナマの大相撲を見てもらうとともに、益金の一部を市内の恵まれない人たちに役立ててもらおう」―というもの。当日は市内の各福祉施設の子どもたちのために百～百五十席が用意されるほか、場所終了後、日本相撲協会から市内各施設に百万円程度の寄付が贈られる。

力士たちは現在、愛知県体育館で開かれている名古屋場所終了後、全国巡業を行うが、仙台～会津若松を経ていわき入りする。メンバーは、北の湖、若乃花、三重ノ海、輪島の四横綱、貴ノ花、増位山の二大関のほか、人気上昇中の琴風、朝汐両関脇など全力士だけに魅力十分。本場所同様、力と技のぶつかり合いが見られそうだ。

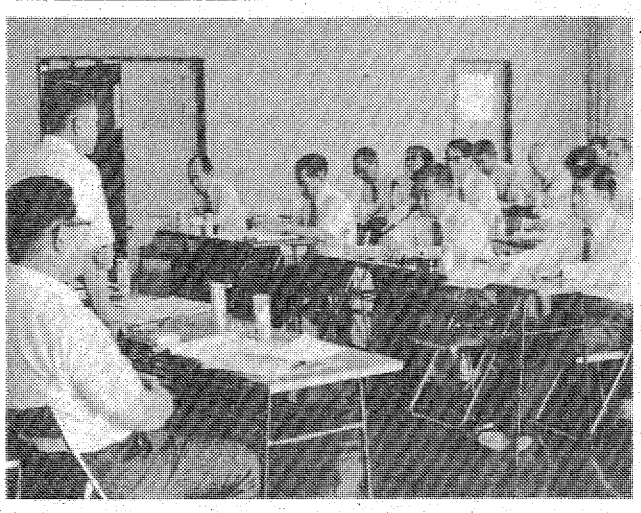

入場券はA席五千円、B席三千円、C席二千円。市社会福祉協議会（社会福祉センター内）をはじめ、磐城青年会議所、市消防団小名浜支団、大相撲事務所（常交小名浜駅東隣）で発売中。

平は「沢田研二」小名浜「さゆり」

中元売り出しショー

【平】平商連の中元売り出しは沢田研二ショー招待。八月三日まで行われているが、特別席は五百円補助券二百枚、A席百五十枚、B席百二十五枚、C席百枚、自由席七十五枚。

ショーは十月十一日午後二時半、六時半の二回、平市民会館で。

【小名浜】小名浜地区の中元売り出しは「きょうからスタートし」た。磐城地区商連、小名浜ショッピングセンター、小名浜名店街が合同で行うもので、買いあげ四万六千円で指定席、三万円で一般席をプレゼント。招待日は九月十四日に小名浜市民会館で開かれる"石川さゆりショー"。

また小名浜ショッピングセンターは五十人に自転車、百人に現金一万円をプレゼントする独自の企画があり、小名浜名店街も「二十円でトヨタ・スターレットがもらえる」と銘うって応募用紙か官製はがきで応募した人のなかからトヨタ・スターレット一台プレゼントや、豪華賞品が当たる企画を立てた。

一方、小名浜連合商店会も例年通り十五日ごろから中元売り出しをスタートさせる。

平で心配ごと相談　いわき市社会福祉協議会内平心配ごと相談所は十四日午前十時から午後三時まで、同相談所で心配ごと相談を受け付ける。

四倉公民館で乳児相談　いわき市四倉支所は十四日午前九時から午後二時まで、四倉公民館で乳児相談を受け付ける。

いわき東地区金融防犯協会（会長・橋本公助東邦銀行小名浜支店長）は十日午後一時半から、東邦銀行小名浜支店三階ホールで会議を開き、防犯対策について協議した。全国各地で金融機関をねらった強盗事件が多発する中、先月末に平で信用金庫がねらわれており、同協会としてもさらに本腰を入れて対策を講じようと、四十六人の全会員が出席、いわき東署から鈴木防犯、沢刑事両課長が出席、助言した。

【金融機関の防犯対策会議】

はじめに鈴木課長が、磐洋信用金庫平支店での事件の概要を説明した後、「防犯設備を整えることも大事だが、閉店後の出入りやカギの確認など原則を守ること。行員がノートに不審な客や車をチェックすればなお良い」と話した。

続いて沢課長は、犯人は銀行に入る前はオドオドしているが、いったん犯行を起こすと"狂犬"と同じだ。だから、①まず冷静になり刺激を与えないこと②時間をかせいでその間に非常通報装置のボタンを押し、落ち着いて人相、着衣、凶器、人数を頭に入れる③犯人が逃走した場合はその方向を確認する―など"その時"の対処の仕方を説明した。

会員らは強盗事件が身近になってきただけに、熱心に耳を傾けていた。

爽やかにごあいさつ
みよしのお中元
お菓子の専門店 みよし
TEL. 23-7111(代)

自転車通学を禁止

二学期から小名浜一中

小名浜一中（磯上昌弘校長）と同校PTA（井沢哲雄会長）は七日、二学期の始業日（八月二十一日）から生徒の自転車通学を禁止することを決め、父兄や生徒に通知した。

同校生徒千四百五十人中、自転車で通学しているのは百九十六人（うち女子八人）。昨年までは「学校までの距離二キロ以上」を条件に二百六十七人が自転車で通っていたが、今年度から福島臨海鉄道線路の外側と玉川地区にしぼった。

ところが、五月十九日朝、小名浜大原の市道で自転車で通学途中の一年生二人が誤って転倒した際、車にはねられ、足の指を骨折する事故が発生、自転車通学の可否を協議していた。

この措置で全生徒が徒歩通学となり、一番遠い生徒は南富岡地区の約四キロ。

ただし、これは通学時についてで、帰宅してからの自転車乗りは自由という。

デジタルがついた
新2針。
曜日・日付　秒　デュアルタイム　ストップウォッチ
リコークオーツ　アナログ A　デジタル D

水晶時計検定機完備・水晶時計修理代理店・一級技能士の店
ヒサダ時計店　いわき市平字鍛冶町1　電㉓8282
吉栄時計・メガネ店　いわき市平字三町目10　電⑭4956
長期ローンもあります
駐車場あります

読者の声

きょうのことば

心豊かに楽しく暮らす秘けつ
物ごとを悪く解釈するな　ますます窮地に落ち込み　楽しくなくなる

＝研美院提供＝

非行・犯罪・事故 ゼロの夏休みに

平　D・K生

梅雨が明けるといよいよ夏本番。盛夏を迎えて夏休みの解放期に入る。この季節は、猛暑に伴いいろいろな事故や、非行、犯罪、災害などが例年発生しているが、その未然防止を目標に掲げた各種の防止運動が、今月初めから全国一斉に繰り広げられている。

一日の『更生保護の日』からは三十回目を迎えた〝社会を明るくする運動〟をはじめ、青少年を非行から守る〝全国強調月間〟。一日の『国民安全の日』を皮切りとした〝全国安全週間〟などがスタートした。各関係機関では、趣旨説明のP.Rのほか、実践活動に意欲を燃やし、成果を上げようと懸命な努力をしている。

社会を明るくする運動は七月いっぱいを強調月間とし〝青少年の非行化防止と更生促進〟を重点目標に掲げ、全市ぐるみの活動に入った。活動の母体となる福島県保護観察所いわき駐在官事務所では、担当保護司のケース研修、各地区の浄化懇談会、高校生との懇談会などを開催。特に問題となっている覚せい剤、シンナー・ボンドの薬物乱用の青少年対策などに力を入れる一方、さん下機関である更生保護婦人会では施設訪問・慰問、BBSでは中学生弁論大会などを開くなど、活発な動きをみせている。

一方、総理府警察庁の管轄運動である青少年を非行から守る強調月間も、いわき三署を中心に非行化防止を前面にして全力投球。各関係機関を動員して、戦後第三のピークといわれる触法少年、なかでも十四～十七歳の非行低年齢化傾向に歯止めをかけようと、強力な運動を展開中である。

二十一日から小・中・高校の夏休みに入るが、二十日は日曜日なので、実質的にはこの日から休みとなる。こうした非行化未然防止運動も、根本的には〝家庭の自覚と協力〟なしでは、水泡に帰すといわれている。家庭が原因で九〇％以上の青少年が、非行化や犯罪行為に走っている現状をよくふまえて、しつけなど生活指導面を重視し、わが家から〝事故者〟を出さないよう、目を配りたいものである。

（会社員・50歳）

読者の声欄投稿規定▽住所・氏名・年齢・職業明記（匿名希望の場合も）▽字数六百字以内▽原稿は返しません

みんぽう映画案内

※【平】
☆聚楽館（五・三〇）シティオンファイア（七・一五）ファイナルカウントダウン（↓8月1日　本日オールナイト）
☆アポロ座（五・四〇）バン・バニング・バン（七・二〇）ヤング・ゼネレーション（↓8月1日　本日オールナイト）
☆平東宝（四・四五）もう頬づえはつかない（六・四五）戒厳令の夜（↓25日）
☆24ビル平東映（五・五四）バカ政・ホラ政・トッパ政（七・三〇）蘇える金狼（九・四二）最強最後のカラテ（↓22日　本日オールナイト）
☆名画座（七・〇七）ファイアー・セックス6人の女（八・三二）ウォーターパワー（↓22日　本日オールナイト）
☆平ロマン劇場（六・三一）悶絶責め（七・三七）淫苦（八・三七）蒸発妻すすり泣き（↓15日　本日オールナイト）
☆24ビル平松竹（六・五〇）さよならエマニエル夫人（八・三五）わるいやつら（↓8月1日　本日オールナイト）
☆平テアトル（七・〇〇）復活の日（↓長期上映　本日オールナイト）
☆平スカラ座（五・三〇）スター・ウォーズ帝国の逆襲（↓長期上映　本日オールナイト）
※【常磐】
☆三函座　好色姉妹やわ肌　濡れにぞ濡れし　緊縛異常魔（↓15日）
※【小名浜】
☆ローズ劇場　若妻監禁　絶倫種馬　覗き乱行（↓15日　本日オールナイト）
☆グリーン劇場　影武者　男はつらいよ噂の寅次郎（↓15日　本日オールナイト）
☆金星座　猟奇バラ化粧　獄　愛玩少女（↓17日　本日オールナイト）
☆銀星座　1941　悪霊　妖怪人間（↓18日　本日オールナイト）
※【植田】
☆うえだ館　ロサンゼルス暴行事件　絶頂夫人（↓25日）
☆中央館　陶酔　看護婦寮　女刑務所変態（↓15日　本日オールナイト）
☆菊多館　危険なめばえ　暴行儀式　狙われた女（↓17日　本日オールナイト）

あすの運勢

小川石洲

七月十三日（日・先勝）

【1月生】あせって先走れば失敗する、慎重に取り組め
【2月生】あれこれ取り越し苦労するな、内容は案外よい
【3月生】運気が不安定で変化が多い、冷静に取り組め
【4月生】現状は苦しいが先行き明るい、がんばり抜け
【5月生】周囲の動きに従いスムーズ、独走はマイナス
【6月生】協力者を得て成果あがる、先走り悔やむ
【7月生】情勢は心配するほど悪くない、勇気で当たれ
【8月生】あせって動けば結果悪くする、冷静さ失うな
【9月生】なかなか思うようにならない、だが努力続行
【10月生】急いでもチャンスではない、冷静に転機待て
【11月生】運気は低調で困難が多い、くじけずがんばれ
【12月生】他人事に関わり不利を招く、ほどほどを守れ

◇　◇

七月十四日（月・友引）

【1月生】過ぎたことにこだわるな、心機一転して前進
【2月生】苦労ある半面に楽しみも、明るく振る舞え
【3月生】周囲と協調してスムーズに運ぶ、独走は不利
【4月生】多少不安あるが先行き明るい、がんばり抜け
【5月生】努力すればそれ相当の成果ある、くじけるな
【6月生】雲はれて青山をみる運、積極的に出て有利
【7月生】過ぎたことにくよくよするな、勇気で出直せ
【8月生】順調のようでも進展はおそい、冷静さ失うな
【9月生】甘い話に心が動きやすい、欲ればマイナス
【10月生】交渉事などは早めが有利、後手ふめば失敗す
【11月生】周囲の動きに従って結果よい、独断独走慎め
【12月生】多少不満あるが感情的になるな、徐々に好転

市況

魚類

十二日朝の小名浜港はメジ、カツオ、イワシが出回った。

【小名浜港】巻網船四カ統五百二十二ケ　小舟八十隻
▼イワシ　四十二万キロ　二九・一一二五・二▼メジ　八万キロ　七〇一一三五六▼カツオ　二万二千キロ　四八五一三三八▼アワビ　二百四十キロ　五六七〇▼カイヤキ　三千個　六〇〇一三〇〇

【江名港】水揚げなし
【中之作港】巻網船一カ統八十一本釣船一隻三十トン
▼マグロ　八万キロ　四六二一二八五八一二二〇▼カツオ　二万七千八百キロ　三二千百キロ　三〇〇

野菜

▼大根八二一▼ニンジン二一〇一三〇▼ゴボウ五〇一二〇〇▼白菜五〇一二〇▼キャベツ二五一五▼ネギ三一〇一二〇▼レタス一一〇一二〇▼キュウリ一〇〇一二五▼ナス二五〇一六〇▼トマト一五〇一一〇▼イシゲン七〇〇一一〇〇▼カンショ五五〇一二〇〇▼バレイショ二一〇一一〇▼玉ネギ一一〇一二〇▼モヤシ一二〇一一〇〇▼ニンニク六〇〇一二〇〇▼カボチャ一七〇一八〇▼玉子二九〇一二六五▼ウメ三〇〇一二〇〇▼シソ七〇一四〇▼枝豆一八〇一八〇（以上キロ）▼菜類一一〇一五▼ホウレン草三〇〇一二〇▼春菊四〇一五▼ニラ二五一五（以上束）▼ピーマン四〇一二五▼生シイタケ六〇一一〇▼ナメコ一〇〇一四〇▼エノキダケ五〇（以上袋）▼ハニーバンタム一三〇一八〇（本）

果物

▼ミカン一四〇〇一一二〇▼グレープフルーツ三二四一二一▼レモン六四七一五八三▼リンゴ五〇〇一二五〇▼バナナ二〇〇一一八三▼パイナップル一六五一四五▼プリンスメロン二〇〇一五〇▼アールスメロン一一四三一二五七▼アンデスメロン四〇〇一二〇〇▼コガックメロン三六〇一一六〇▼アムスメロン四六〇一二四〇（以上キロ）

（市中央卸売市場調べ）

「値段の取り決め」は3面。

家屋

いわき民報案内広告

アパート▽六畳四畳半三畳▽台所バストイレ付▽日照環境良▽平・六人町（平一小・一中学区）▽連絡先＝電(74)二六〇九

アパート▽六畳六畳▽台所四畳ガスぶろ水洗トイレ洋ダンス付▽日照良駐車可▽場所＝平下平窪▽共同電有▽(74)三八七六

高級アパート▽六畳六畳八畳▽バス水洗トイレ付▽日照環境良▽駐車可▽平赤井・岡本ゴム隣駅バス3分▽電(22)七七三

貸家一戸建▽六畳六畳四畳半▽バストイレ庭植木付▽駐車可日照良▽平下神谷字後原バス停から歩3分▽連絡電(89)二二七九

新築コーポ八畳一畳DKガスぶろ水洗トイレベランダ付日照良駐車可便利良▽場所内郷綴町駅徒歩3分▽連絡(25)二七二二

マンション▽即入居可▽3LDK▽日当良環境閑静▽交通便、学校近▽小名浜字小滝グリーンハイツ▽連絡電(63)三一〇三

マンション▽六畳六畳台所四畳半▽バストイレ付▽駐車可環境良▽場所＝高坂団地入口▽電(26)二〇六・夜(26)三五四一

貸家一戸建▽六畳四畳半三畳台所ふろ物置付▽日照環境良駐車場有▽場所＝平中神谷・麥原　▽連絡先＝電(34)五五〇一

テナント1F店舗2F店舗事務所向各40㎡12坪駐百台協力保障格安▽平・白土ビジネスショッピング▽昼夜電(74)五八六四

貸店舗・事務所向▽南白土県道面藤越近▽ホワイトビル2F40㎡12坪▽駐車完▽早者勝▽格安　▽電昼夜(74)五八六四

格安貸事務所1F26㎡8坪駐車完環境抜群早者勝▽平大通NHK裏平駅徒歩五分　▽昼夜電(74)五八六四

新築ハイツ▽六畳四畳半台所六畳バス水洗トイレ付▽場所＝平下平窪サンキューストア裏▽賃二万八千円▽電(74)六七六八

急募女性アルバイト▽一名▽高給優遇▽パブスナック「あじさい」・平字堂ノ前▽連絡先＝電(24)〇六九六

お手伝いさん募集▽50歳位まで▽勤務＝午前11時～午後10時・午後4時～午後10時▽平字田町『大貞』▽連電(23)三九〇九

女性募集▽十八歳から三十歳くらいまでの明朗な方▽場所＝平字田町『セリカ』▽連絡先＝電(23)四七〇三

美容技術者募集▽経験3年以下▽平字田町・ひかり座前『ハリウッド美容室』電(74)五二四九

女子弁当配達員▽一名▽普免要▽30歳ぐらい迄▽みたに仕出しセンター（神谷塩太平自動車学前）▽電(34)六六八二

ホステスさん募集▽若干名▽保8000円以上確実▽売上折半システム▽委細面談▽キャバレーハリウッド電(24)〇七〇八

ウエーターさん募集▽男子18歳以上▽初任給17万以上▽社会保険完備▽受付朝10時より商グループ（株）商人(21)2652

募集男子技術及び女子モニタ初心者及び独立目指す方委細面談優遇▽平駅前・イタリアン喫茶『サンパルコ』電(22)二九一七

女子事務員2名募集▽年齢18歳～25歳▽内郷御厩町前田16の2・オリオン電機　▽電(27)四六六三

急募男子技術及び女子モニタ一夜勤各若干名▽20～30歳▽委細面談▽平字鍛冶町21「株式会社ゆうせん」▽電(23)八四九二

急募女性1名▽30歳ぐらいまで▽委細面談　電・昼(74)七九〇〇・夜(23)九五八八（6時以降）スナックバー「ゆみ」

スナック女子2名▽18～25歳アルバイト歓迎　電話は夜六時すぎ(23)九六〇七　白銀町▽レディスパブ・ダンディ

募集

●男子配送員
・18～25歳・経験者なお可・普通免許要
※履歴書持参ください・委細面談
株式会社　河内屋
いわき市内郷御台境町新町前17－6
☎23－4121（代）

譲る店舗

■場所＝鹿島街道玉川入口
■79・2平方㍍（24坪）
■飲食店向き（居抜き）
■４００万円
▶連絡先
☎21－4929

募集

●整備工…２名
▷年齢45歳くらいまで
▷普通免許要▷経験不問
▶面接日：随時（履歴書持参）
空圧機器専門会社
日機産業株式会社
小名浜字中原☎53－5777

パート募集

時間　前9～後2時30分まで
職種　売店・社員食堂の調理
休日　毎週水曜日
給与　43,000円
給食センター
マルベン
好間町下好間字一町坪62の1
TEL・36－6454

募集

●調理士　3名
・年齢18～30歳まで
●女子従業員　3名
・年齢18～45歳まで
・給与当社規定　・委細面談
源太寿し
平字二町目36の1（坂田ビル内）TEL・24－0614

急募

◆女子アルバイト
（展示会場案内係）
・年齢18歳～22歳（3名）
・7月17・18・19日の3日間
シェル内郷給油所
内郷白水町長槻2の1
TEL・27－4731

募集

業務拡張のため
■女子事務員
●年齢＝20～30歳
各種保険完備
委細面談／履歴書持参
有限会社　いわき鶏卵
平字正内町13☎21－3135

募集

●女子販売員　若干名
（経験者優遇）
●パート販売員　若干名
Ⓐ午前10時～午後3時
Ⓑ正午～午後5時
履歴書持参　各種保険制度あり　委細面談
ハイファッション　マルエ
平・三町目　☎23－6611

県知事(3)第247号
株式会社　三越建物
平字佃町4の13　電(21)2551代
●テナント　内郷御厩町　29.7平方㍍（9坪）賃6万（代理）
●貸家一戸建　平北白土　3DK　賃4.2万（仲介）
●貸家一戸建　平下平窪　3DK・管理費込賃3.5万（代理）
●アパート　平下神谷　1DK・2DK各種有り（仲介）
●アパート　平・東町　1DK　賃1.7万協力5万（代理）

福島県知事免許(1)第１２６９号
有限会社　大国住宅
内郷高坂町立野6の2　☎26－3551
建売　内郷高坂町桜井　宅地　307.70平方㍍（93.2坪）　建物　98.54平方㍍（29.86坪）　総額1,690万（社有）
建売　内郷御台境町鬼越　宅地　217.9平方㍍（66坪）　建物　99.10平方㍍（30坪）　総額1,690万（社有）
売地　内郷御台境町鬼越　宅地二区画　214.6平方㍍（65坪）　202.9平方㍍（61.48坪）　3.3平方㍍9.5万（社有）

FASHION GALLERY
TOMMY
Christian Dior
舶来洋品・雑貨
商品券をご利用ください。
トミー
平・南町バス停前　☎74－7764

▽ご好評！生ビール
味の　やきとり
おふくろ
いわき市平字南町・☎二三－〇一六七

体力造りは食肉から!!
いつも新鮮な定評ある牛豚肉
松阪牛特約店
肉の緑屋
本店　平・一町目　電(23)〇一八五～六
支店　平・平駅前通り　電(74)二七九四

住宅建築のご相談は
住宅コンサルタント
建築設計　施工
鈴広建設
いわき市平上荒川字桜町五〇－三　電(21)二五四五代

免許番号福島県知事（1）第1173号
建設業県知事（特）52号第2825号
東北土地開発株式会社
いわき支店　平・白土町
☎23－4178・8－1189・2677
売地　平北白土　宅地最高　249平方㍍　75坪　3.3平方㍍　18万　4㍍道面　住宅街　仲介
売家　常磐上湯長谷町　借地　土地363平方㍍　110坪　建物132平方㍍　40坪　総額800万　市内近交通便
売店舗　平谷川瀬　2階建　287平方㍍　87坪　総額2,800万　商店・事務所等適　仲介

免許番号福島県知事（1）第1457号
建設業県知事（般－54）第12919号
㈱マルニシ H・C建築部
四倉町上仁井田6号国道沿い
☎32－6022
貸地　平泉崎地内　3区画　200平方㍍～331平方㍍　3.3平方㍍　月110円（仲介）
貸地　四倉町上仁井田地内　200平方㍍～230平方㍍　3.3平方㍍　月110円（仲介）
売地　四倉町地内　土地　99.6平方㍍　建物付き380万円（社有）

一分譲売り出し

7月12(土)・13(日)・14(月)日
土地・建物（注文住宅）1,340万円より

現地案内図

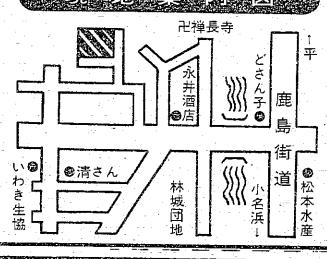

●販売区画数／注文住宅4区画
●所　在　地／小名浜林城字小穴地内
※現地にて受け付け（先着順！）

株式会社　三越建物
平字佃町4－13　TEL・21－2551

現代人の味覚　お好み鍋料理
▼天もり・天ざる
宴会場の　酒喜庵
いわき市平・銀座　電(24)四四三一～二(23)三四〇二
①