夕刊 いわき民報
郵便番号 970
いわき市平字田町63−7
いわき民報社
振替口座（郡山）4028
本社 0246 ㉓1666
小名浜支社 0246 ㊹2666
常磐支局 0246 ㊷2380
勿来支局 02466 ②2903

# 田人の民有林

## 3,200ヘクタールが指定

## 国の森林総合整備事業

### 5年計画で 緑の団地造り

### 川前地区に次いで 国と県から補助金

### 地域ぐるみで組織的に

森林の資源を整備、充実させる国の森林総合整備事業は五十四年度からスタート、いわき市内では川前地区が事業を推進しているが、同地区に続き今年度は田人地区の民有林が指定を受けた。面積は約三千二百㌶で川前地区より下回るものの、同じく国・県から補助金を受けながら五年計画で組織的に"緑の団地"造りに取り組むことになった。

これまで、造林など一連の事業は各林農家が独自に進めてきたが、十分に行われていないため、森林の健全性が著しく損なわれると同時に、森林被害が多発する傾向にある。また、保育に対しては林農家の費用負担が増し、年々面積が減少しているのが現状。

こうしたことから、国は森林の持つ木材の生産、国土の保全、水資源のかん養機能を拡充する一方、山村地域における雇用の場の安定化、造林事業の抜本的な促進を図ることを目的として、同事業のスタートに踏み切った。

つまり、同事業では植栽から保育に至るまで一貫した造林事業を市など関係機関の指導のもと、地域ぐるみで集団的、計画的、組織的に実施するもので、併せて付帯する林道や作業道の建設も行われ、国・県からは四〇%の助成金が出る。

県いわき林業事務所によると、今年度に指定された田人地区民有林の面積は川前地区より約千七百㌶少ない三千二百五十九㌶で、林農家数は八百七戸。

内訳は人工造林が九十九㌶（再造林四十四㌶、拡大造林五十五㌶）天然林改良が十八㌶、保育は三千百四十二㌶（下刈り千二百七十七㌶、除間伐千八百六十五㌶）。

今年度事業費としては国・県から一億九百万円が計上され、全面積の二七%にあたる八百八十七・五六㌶に、スギやヒノキを植えるほか、竹林や無立木地にも植林するなど、整備を行う。

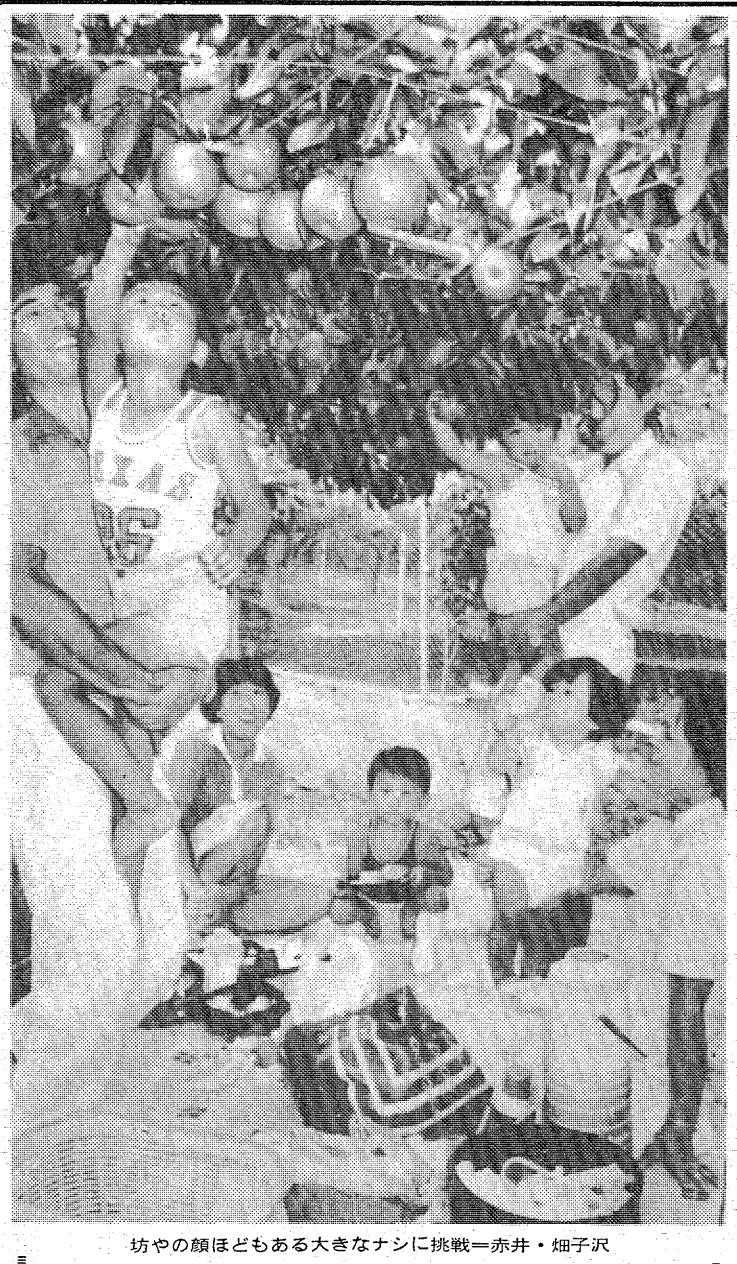

坊やの顔ほどもある大きなナシに挑戦＝赤井・畑子沢

## 秋は〝味覚の観光〟から……

○…〝敬老連休〟の十四、十五両日は、青空全開の下で、それぞれの営みが伸びのびと行われた。

○…味覚の秋の観光、平のナシ狩りは十三日からオープンした。十四日は赤井、平窪のナシ園七カ所に貸し切りバスのグループやマイカーの家族連れがドッと繰り込んだ。茨城ナンバーが目立つ。

○…現地に着いて冷害の心配は吹き飛んだ。大粒ぞろいだし甘さも十分。特にもぎたては格別で、店頭買いでは得られない〝生きた味〟がする。

○…入園料三百五十円（大人）しかも食べ放題。一つ挑戦してみませんか。

## 内郷で総合文化祭

### 公民館活動の成果競う

いわき市内郷地区の総合文化祭が十四、十五の両日、内郷公民館を会場に開かれ、多くの地区民でにぎわった。

今年から始めた地区総合文化祭で、現在、市内各地区で行われている第十二回市民文化祭の参加行事。催しは同公民館の市民教室、各サークルによる発表、展示の部に分かれて行われた。

## 図書館問題

## 日曜開館に公開質問状

### 新日本婦人の会 市職労に求める

新日本婦人の会いわき支部は十三日、いわき市職員労働組合に「図書館日曜開館に関する公開質問状」を出した。

いわき市は市立五図書館の日曜開館年内実施の方針を六月の市議会で明らかにし、職員配置などの作業を進めており、同支部でもこの動きを歓迎しているところが、「市職労が反対している」との情報が同支部に入り、質問状の提出となった。

これに対して鈴木栄委員長は「日曜開館そのものに反対しているのではない。現在の図書館の利用状況をみると、図書館に来るのは近所（半径一〜二キロ）の人達であり、遠距離の人達への便宜を図る必要がある。日曜開館はその後でもいいと考えている。来週中には回答したい」と話している。

## 磐城商連で今市市を視察

磐城地区商連は十六、七の一泊二日の予定で栃木県今市市商店街視察、湯西川温泉一泊の研修旅行を実施する。

## いわき抄

▼…連休の十四、十五の両日は絶好の天気に恵まれた。気温もグッと上がって夏がぶり返したように、厳しい残暑であった。いつもならブウブウ言うところだが、冷夏にあってこの猛暑は願ってもない恵みの暑さである。もう半月ぐらい早くこの暑さがやって来れば良かったのに、と悔やまれるわけだが、とにかく久しぶりの残暑に感謝したいような気持ちである。しかし流れる雲にも、ススキなど秋草がそよぐところを見ても、秋の気配が濃厚に感じとられる。

▼…平・飯野八幡宮の例祭がこの連休に行われた。天気がよかったので人出も大変に多かった。一説によると赤井獄薬師の例祭が雨のときは八幡宮例祭が好天になるということだが、今年はその通りになった。八幡さまといえば葉しょうがが名物である。今は季節に関係なく野菜が出回るようになったが、昔は八幡さまの祭りに葉しょうがを買って来て賞味したものである。今年の葉しょうがは豊作だと聞いているが、稲作の悪いときは葉しょうがのように土の中で育つものが良いという話だ。季節の味を代表する里イモも豊作だそうだが、稲作と結びつけて考えると、根菜の出来、不出来がおもしろく感じられるほどかかわりがあるようだ。

楽しいお店
ワイン & スコッチ
全国酒有連チェーン
あわのや
平・大工町☎22−3311

明後日のご来店を
あすは休館日です。
お待ち申しあげます。
いつもだれかにあえる街
ヤン・ヤン
平ステーションビル

金こそ永遠不変の財産です
今日の金相場 1㌘4,580円
〈全国貴金属取引協会正会員〉
技術と品質で奉仕する
宝石時計の内山
小名浜ショッピングセンター2F
(0246) 54−5227代

ホットツアー（HOTOUR）は報徳観光が主催する旅行の商品名です

報徳ホットツアー 秋の特選旅行

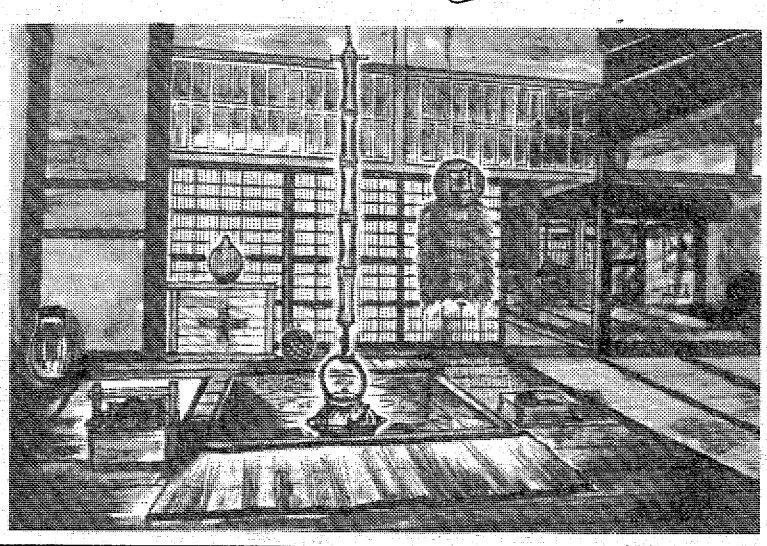

◀伊藤邸（地方文化博物館）

ふれあいとやすらぎを求めて……
1泊2日 越後豪農めぐりと月岡温泉
●会費：16,900円
●出発日
11月5日(水)・6日(木)・12日(水)
13日(木)・16日(日)・17日(月)
18日(火)・19日(水)・24日(月)
25日(火)

平家落人の歴史が今なお息つく湯西川……
1泊2日 日光輪王寺と湯西川温泉
●会費：15,500円
●出発日
11月7日(金)・14日(金)・18日(火)
20日(木)・24日(月)

★新シリーズ

ふれあいが始まる……
株式会社力行会・運輸大臣登録一般第150号
報徳観光
いわき市内郷御厩町八合31
本社営業部 ☎(0246) 26−1197
●平営業所☎(0246)23−6500
●内郷営業所☎(0246)26−1199
●小名浜ショッピングセンター旅行案内所☎(0246)53−4860
●植田営業所☎(02466)3−6411
●郡山営業所☎(0249)23−0722
●原町営業所☎(02442)2−3404

# "センバツ"へ、秋の県高校野球大会

## 磐城、高専とも強敵と

## 20日から白河、須賀川で

第三十二回県高校秋季野球大会（県高野連主催）が二十日から四日間、白河市の城山、須賀川市の牡丹台両球場で開かれる。来春の"センバツ"を目指す大会で、出場は各地区予選を勝ち抜いた精鋭十二校。いわき地区からは四年ぶりの名門磐城と初陣の福島高専が他地区の強豪に挑む。

今大会は新チーム結成後、初の県大会だけに、各校の実力も未知数で、それぞれがどのような戦いぶりを見せるか興味深い。顔ぶれも、地元県南が学法石川、須賀川、白河、県北・福島商、保原、県中・安積、安積商、会津・喜多方工、会津、相双・双葉と多士済々。これにいわき地区両校が加わり、東北大会、センバツを目指す。

すでに組み合わせが決まっており、磐城は保原、高専は一回戦不戦勝のあと、学法石川と安積商の勝者と対戦することになった。

地区優勝の磐城は新チーム結成以来、敗れたのは所沢商（埼玉）との練習試合で喫した一敗だけと好調。しかし、安積、双葉など有望視されている高校とは対戦していないだけに、本番までのチームの仕上がり具合がカギとなりそう。鈴木徳部長は「組み合わせには恵まれた。各選手とも調子は良いので、久しぶりに思い切って暴れてくる。目標は優勝」と意欲満々。

一方、小泉投手の力投とチームワークの良さで地区代表の座を勝ち取った高専は、本番で自分たちの力をフルに出し切れるチーム。藤田監督は「安積商、学法石川とも強いチーム。ウチはさほど実力があるわけではないので、恥ずかしくない試合をしたい。チームの状態は上々で課題の打撃も上向き状態。ただ、小泉の調子がもう一つなので…。試合では全員が一丸となってぶつかっていきます」と話していた。

今大会では、好投手が残っている安積、福島商、学法石川。それに「打」のチームの双葉、安積商などの前評判が高いが、とび抜けたチームはなく、県大会になると予想外の力を発揮する磐城にも好機十分。高専も小泉が本調子なら善戦が期待できる。

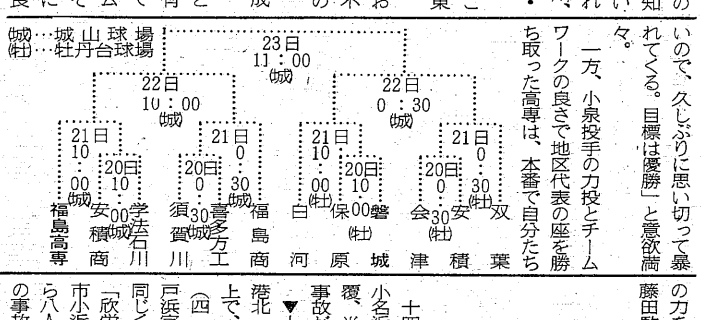


## 勿来、決勝で双葉と善戦惜敗

### 浜通り高校野球

第三十回浜通り選抜高校野球大会は十三、十四の両日、双葉郡浪江町の東中校庭と町営総合グラウンドに相双、いわき両地区から八チームが出場して行われ、今夏の甲子園出場校、双葉が五年ぶり九回目の優勝を飾った。

いわきからは勿来、平工が地区推薦で出場した。平工は一回戦で小高工に延長十三回の熱戦の末に2―3と敗れたものの、勿来は順調に勝ち進み、決勝で双葉と対戦した。

試合は勿来が二回、バント戦法で先制したが、双葉が4―1と逆転。猪狩の力投で逃げ切った。

勿来、平工の試合結果は次の通り。

▽一回戦

小高工 3―2 平工（延長十三回）

勿来 10―1 相馬農館

▽準決勝

勿来 2―1 相馬

▽決勝

| | | | | | | | | | |
|---|---|---|---|---|---|---|---|---|---|
| 双葉 | 0 | 0 | 1 | | 0 | 0 | 2 | 0 | 1 |
| 勿来 | 0 | 0 | 0 | | 0 | 0 | 0 | 0 | 0 |

## 海難事故、事件が3件

### 当て逃げで地元船破損

十四日朝から十六日早朝にかけ小名浜海上保安部管内で、漁船転覆、当て逃げなど連続三件の海難事故が相次いだ。

▼十四日午前三時半ごろ、相馬港北・鵜の尾埼灯台東十一㌔の海上で、カレイ刺し網漁船「八光丸」（四・二五㌧）＝相馬郡新地町大戸浜字浜南五、鈴木茂光船長㌫が、同じく漁場に向かっていた底引船「欣栄丸」（一九・六㌧）＝相馬市小浜字二合田三七、砂川守船長ら八人乗り組み＝と衝突した。この事故で八光丸は転覆、鈴木さんは左胸部に打撲傷を負った。

同海保は、両船の見張り不十分とみて原因を調べている。

▼十五日午前六時ごろ、照島東三㌔沖合で、いわき市小浜漁協所属の小型底引船「永進丸」（六・七一㌧）＝同市小浜町字渚七〇、柳葉喜一郎船生兼船長㌫ら二人乗り組み＝が操業中、同海域を南下する巻網漁船に当て逃げされた。このため、同海保では全管区本部に同船の追跡手配をしたが、まだ不明。

この事故で永進丸は左げん中央部から船尾にかけて幅八十㌢、深さ五㌢にわたりへこみが出来た。また柳葉船長も額に軽傷を負った。

▼十六日午前三時半ごろ、北海道釧路東約五百四十㌔沖で、いわき市折戸字岸浦四三、三金水産（吉田重一社長）所有のサンマ棒受け網漁船「第5金栄丸」（九六・九八㌧）＝同市江名字北口八〇ノ三、吉原貞夫船長㌫ら二十人乗り組み＝で操業中の甲板員肩野政一さん㌫＝同市小名浜字愛宕下七〇＝が揚網機に左腕をはさまれ、ひじから先を切断する重傷を負った。

連絡を受けた釧路海保ではヘリコプター搭載巡視船「そうや」を現場に急行させ、同日午後一時すぎに肩野さんをヘリに収容した。

## 地元民招いて交流

### にぎやかに はまなす はまぎく 愛護祭

精薄者更生施設、県はまなす荘とはまぎく荘合同の第五回愛護祭（旧はまなす祭）が十四日、いわき市平中平窪のはまなす荘で盛大に開かれた。

九月の全国精薄者愛護月間に呼応、地元との交流を深めるため開いたお祭りで、今年からは愛護祭と名称を変えた。

例年同様、会場には「カレーライス」「やきとり」「お好み焼き」などいくつもの模擬店が並び、訪れた多くの地元民や保護者らは各店のごちそうに舌つづみを打っていた。裏の運動場では落書き大会や恒例のノド自慢大会、それにバンド演奏、少林寺拳法の模範演技なども披露され、ともに秋の一日を楽しく過ごしていた。

【にぎやかに繰り広げられた愛護祭】

## 会と催し

17日

【平市民会館】▽ガス器具展示会、循環器二次検診（9時）▽高圧ガス協会会議、計量検査所打ち合わせ（13時）

【常磐市民会館】▽共栄物産展示会（9時）

【小名浜公民館】▽着付サークル（10時）▽錦城流サークル、東邦労組大会（13時）▽フォトアマブロニカ、手話サークル（18時）

【常磐公民館】▽いわき市教育委員会保健体育課（9時）▽IBAサークル、ペン字サークル、書道サークル、尺八サークル、青年セミナー（18時）

【内郷公民館】▽書道サークル（9時30分）▽卓球クラブ、料理教室昼の部（10時）▽郷土の歴史教室（13時30分）▽少年剣道（17時）▽料理教室夜の部（18時）▽高踊会（18時30分）

【植田公民館】▽園芸教室（13時）▽点訳講習会（18時）▽サークルひまわり（18時30分）▽鳳声会、植田民謡会、レクリエーションダンス教室（19時）

【ことぶき会館いわき民報ビル】▽ヨガ教室、裏千家・池坊茶道道教室（10時）▽カワイ体育教室（13時）

【いわき産業会館】▽みけし洗い講習会（9時）▽いわき法人会月例研究会（13時）▽ボイラ教室、ワールド（17時）

【文化センター】▽柔軟体操例会、平おかあさんコーラス例会、平高齢者教室（9時）▽七宝焼例会、日本舞踊和おどり会例会、装道きもの研修会、いわき民謡中央会例会、楽友会例会、テレビ婦人学級、市公連職員管理運営部会会議、美術館打ち合わせ会（13時）▽考古学教室、平職安謡曲愛好会例会、中国語研究会例会、みづゑ会例会、美容バレエ例会、四時ダム学術調査合同会議（18時）

【社会福祉センター】▽キムラ健康美教室（13時）

父本間義美は病気療養中のところ九月十六日午前一時二十分六十四歳で死去いたしました　ここに生前のご厚誼を深謝し謹んでお知らせ申し上げます

追って葬儀は九月十七日午後二時自宅出棺で相営みます

昭和五十五年九月十六日

いわき市内郷綴町町の内四二

喪主　本間耕一

妻　本間サト

外親類　一同

### あすの暦

9月17日（水）

| | | | | | | | | | |
|---|---|---|---|---|---|---|---|---|---|
| 旧六日 | 曜日 | 出入月 | 出入日 | 月満 | 月齢 | 潮干 | 日満 | 日齢 | 潮干 |
| | 8 | 5 | 17 | 12 | 22 | 9 | 19 | 2 | 13 |
| | 9 | 20 | 41 | 06 | 25 | 07 | 34 | 10 | 36 |

### 交通事故

（15日・県警交通企画課調べ）

| | 発生 | 死者 | 傷者 |
|---|---|---|---|
| いわき中央署 | 0 | 0 | 0 |
| 〃東署 | 0 | 0 | 0 |
| 〃南署 | 0 | 0 | 0 |
| 今年の累計 | 1,316 | 20 | 1,727 |

### 本社後援 今週の催し

◆20日まで＝「いわき・相馬の古陶磁」と「いわきの現代陶芸家作品」展（龍が城美術館）

◆30日まで＝第17回精神薄弱者愛護月間

### あすの停電

▼平地区＝（9～12時）赤井字団粉田

### 天気予報

玉半提供 ㉓九五九一

（小名浜測候所調べ）

【今夜】南のち西寄りの風、曇り時々晴れで一時にわか雨の降るところある。

【明日】西寄りの風、晴れ時々曇りで山沿いでにわか雨のところある。

【海上】今夜、多少波。明日、波やや高い。

【気温】▽13日＝最低21・2度（平年18・5度）最高27・6度（同25・5度）▽14日＝最低18・6度（同18・3度）最高26・7度（同25・3度）▽15日＝最低16・6度（同18・1度）最高26・6度（同25・2度）


事務機の専門店 コピー事務機 小名浜大原字畑米一七六―八 ☎(92)4982

うなぎ 魚栄 毎週・日曜定休日 平字田町 電話四 四六八

豚肉・鶏肉・牛肉 卵・お惣菜 ＊配達迅速―☎74六一四五番へ 斉藤精肉店 いわき市平下平窪字八木内二六ノ一 （業務用承ります）

カット＆パーマ総合着付け専門店 小泉美容室 いわき市平字南町五 ☎七四―七五四七

リコー複写機 トーホー事務機 ☎〇二四六㉓一〇〇一

Ⓡ線路で結ぶ日本列島。 Ⓣ Ⓣ Ⓔ Ⓛ ・ Ⓞ Ⓚ Ⓞ Ⓙ お一人で、仲間と、列車で訪ねる北から南。常磐交通観光は、国鉄の団体取扱い承認業者です。 ●お一人様から団体まで国鉄乗車券のお求めは、常磐交通観光が便利です。 常磐交通観光 いわき市平字菱川町3の2 ☎23―0221(代) ③ しあわせひろげる常交グループ

寿司 すしの日 毎週水曜日 営業時間 午前11時～午後9時半 ●並 1人前 450円 ●中 1人前 700円 ●毎週木曜日は定休日（祝日は除く） 寿司専門店 蛇の目寿司 平・三田小路 電74―3283

温泉がいつでもいっぱいあふれております 湯本温泉 湯本駅から車で3分 国際観光旅館連盟 日本観光旅館連盟 日本交通公社協定 ホテル みちのく 常磐下湯長谷町 電（〇二四六）㊸二二六四代

ランチタイム・日替りメニュー 水曜日＝幕の内 四五〇円 磯料理 丈漁 平字南町 ☎二三―九四一〇

出前敏速 二階お座敷をご利用下さい・駐車場有 すうなぎし 寿司徳 いわき市平字才槌小路 電74三九五八・㉓四三二九

越 フジコシ どんでんバッグかリュックを プレゼントいたします 日清のきつねどん兵衛・天そばどん兵衛 天ぷらうどんどん兵衛の上ぶたどれども二枚を一口として住所電話 氏名年齢を書いて東京都中央区築地四ノ一東劇ビル一〇F日清食品㈱「どんでんバッグかリュックプレゼント」係にお申し込み下さい ☆抽せんで毎週一、〇〇〇名様に進呈 11月30日まで

## 今週の株足

今週は立ち合い日数四日間であるが、ボリュームを伴った相場展開が期待される。ソニーの堅調、日立の最高値更新。まさに大河のごとき本流が滔々（とうとう）と流れるさまに似て、物色対象も優良、大型、仕手、出遅れ株など幅広くなろう。投資家にとってもわかりやすい相場になるとみてよさそうだ。

ソニーがニューヨーク市場で出来高トップである。しかも今回は単なる値ザヤかせぎでなく、日本企業への見直しとのこと。とすれば、ソニー相場は息が長い。時価発行増資も積極経営の表れといえよう。

日立の最高値更新も無視できない。業績好調もさることながら、オ

マネーの買いで需給関係がよくなっている。市場では予想以上の動きになるとみている。株主も多いだけに、こうした株が買われることは相場全体にとっても好ましい。仕手株も、先週同様一本づり傾向が続くとみられている。中低位の現物株も注目。

ダウの史上最高値ということで、一部に全面規制のうわさが

### ＝広範囲の物色へ＝

あるが、市場ではあまり気にしていない。また外部材料も、原油価格や為替相場の動きなど警戒しなければならない問題もあるが、株価にはそれほど影響ないとみられている。むしろ、今週注目されるのは、優良株の浮上で、乗り替えの動きが活発化する可能性があること。銘柄は東電化、東海興、沖電気、日立。

（平・山吉証券調べ）

## 株式・前場

本日の市況は先週末の好地合いを引き継いで物色範囲を広げ、続伸して始まった。朝方は日本電気、シャープ、フイルム、キヤノンなど中堅優良株に高い銘柄が目立ち、日立も上場来の高値を更新した。また角栄建、平和不、大ハウス、建物など住宅関連株が買われ、仕手株では安藤建、白煉瓦、神鋼商が物色された。半面、ソニー、東電化など先駆した弱電株は安い。あと薬品など優良株には買い疲れから安くなるものが増えているが、仕手株には息を吹き返す銘柄が増え、酒伊織、日立精、北川鉄、丸金運が高くなった。

主な高い銘柄は厚木ナ十一円、石井鉄十四円、ヤマハ三十六円、丸善四十円、平和不十七円、よみランド十九円。

主な安い銘柄はミドリ四十円、持田薬七十円、松下十二円、パイオニア三十円、西華産三十円、松下貿八十円。

（地元銘柄）呉羽化五百六十八円、岡理三百八十二円、東北電八百六十円、常磐興二百五十八円。日経ダウ六円五十一銭高の七千二十四円十三銭。出来高一億八千万株。

（平・水戸証券調べ）

## 商店街

タイラ・ナゴソ両＝平字白銀町スポーツで大処分＝タイラスポーツ、植田駅前通り、ナゴソスポーツ両店は、23日まで決算大処分。

正木屋そば＝小名浜字元分、正店舗改築＝木屋そば店は店舗改築のため19日から、同字竹町（もと宮川あと）で仮営業。

## あすの運勢

小川石洲

九月十七日（水・仏滅）

【1月生】運気は低調であまり期待できない、あせるな

【2月生】相手の立場を考えて行動せよ、協力得て好転

【3月生】不注意から手違いを起こす恐れ、冷静さ必要

【4月生】なにかと先手打って出て有利、消極的は不可

【5月生】多少悩みあるがくよくよするな、徐々に解消

【6月生】引っ込み思案していては進まぬ、積極的に出よ

【7月生】周囲と協調してスムーズ、独走すれば苦労す

【8月生】現状暗いが先行き明るい、じっくり取り組め

【9月生】思いがけぬ障害に直面する、冷静に対処せよ

【10月生】甘い誘いに軽率にとびつくな、欲ばれば損失

【11月生】運気は弱く思うようならない、だが努力続行

【12月生】なにかと誤解を招く恐れがある、冷静に行動

## 100貨店

いわき市議選たけなわとあって、連休のマチには選挙カーが繰り出され、あちこちで「お願いします」の連呼が続いた。選挙となると大は国会議員、小は市町村議員に至るまで、同じようなパターンの選挙運動が展開されるが、どうも小さな選挙は有権者にとって、やりにくいという声が強い◆市町村議員選挙の場合には、個人的な結びつきが、はっきりと票の上にあらわれる。お願いする方は具体的関係をたぐって進めているから逃げられない。ところが、候補者一人だけでなく、二人以上と関係がある場合には、どうすればいいのか。こうした悩みも現実には多い。こちら立てれば、あちらが立たない。そこで票をわけて義理をすますことになる◆ある現役の候補者は「相手が同じ現役の候補者なら手のうちがわかっているので、いくさもしやすいが、相手が新人だと、どんなところに支持者がいるのか見当がつかず、やりにくい」といっている。確かにそのとおりであろう。だが、強力な新人は別として、現役は、四年間を通じてふだんに地盤固めをしているから小選挙区制のままだと、新人の進出は容易ではない。こんどの選挙で十三地区のうち三〇％近い四地区が無競争というのが、なによりの証明である◆有権者の少ない山間地区で対立候補がそれぞれ選挙カーを終日繰り出し、「お願いします」をやっていては、うるさい上に、次第にきく方はバカバカしくなる。そこで長い間には地盤を調整して無競争状態をつくることになろう。それでは選挙の意味がない。どうすればいいのか◆大選挙区制への移行は現実的でないので、中選挙区制への声が強い。具体的問題で主義、主張を問う選挙なら関心も高まるのだが、ただお願いします式の義理選挙だけじゃ、いわき市はよくならない。

（龍人）

## 神さまと夕焼け (211)

樹下太郎・作　水戸成幸・画

### 銀杏（九）

西川夫婦が家へ戻ると、順一がひとりウィスキーを飲んでいた。

『なんだ、順一、不景気な面（つら）してるじゃないか』

西川が言うと、

『彼女、突然行方をくらましちゃったよ』

『ランちゃんか』

『ああ』

乾いた声で順一は笑った。

『なんの話』

とよし江。

『男同士の話だよ』

『こいつは模範的な一家団欒だね』

順一は嬉しそうに笑った。そして、『乾杯といこうか』と言った。

西川としては順一が可哀そうでたまらない。このたびのショックで半年間は立ち直れないのではないかと思う。ということは、結婚の時期がさらに延びてしまうということだ。ランちゃんとのこと、もっと父親として積極的に話を進めてやるべきではなかったかという悔いが残る。男がいつまでも独身であるということはとてもいいことだ。しかし、そのまま気楽に四十男になられては困る、と西川は心配するのである。

『ねえ、どういう内証話なの。聞かせて』

と、よし江はせがむ。

『順一がふられたんだ』

『こんないい息子をどうして』

『多分長男だからだろうな。な、順一』

『さあね。ただ、おれ、結婚したらおふくろとうまくやってくれって、少しくどく言いすぎたかも知れない』

『あたしが邪魔みたいね』

『ちがうよ。おふくろはすぐむくれるんだから困るよ』

と、順一はとりなすのに苦労してしまう。

そうなのだ、と西川はひとり納得した。すぐむくれるというのはよくない。女にはそうした習癖がある。もっとものごとを素直に受けいれたらどうなのだ。

西川は、ガールハント用に、やはり順一にクルマを買ってやるべきなのだろうかと考えたりした。

よし江はヤケビールを飲んでいる……。

西川はつっぱねるように答えた。

順一はグラスをもってくると西川にもオンザロックをつぐった。

よし江は台所に着替えるために茶の間から出ていった。

『いい娘だったのにな』

西川は小声で息子に言った。

『うむ、かなりいい線までいったんだよ』

『ま、失恋も恋のうちさ。たっぷりと悲しむことだな』

うふふふと西川は笑った。つられて、順一も笑顔になった。

間もなくよし江がやってきて、『あたしはビールをいただきます』

と、勢いよく栓を抜いた。

デコレーション予約承ります
フレッシュプラザ
パンとケーキ
開花亭
平・五町目 ☎23－1342－3

ボルト　ナット　犬クギ
継目板　継目板ボルト
レール用ネジクギ
各種小ネジ類　熱処理加工
JIS表示許可工場
東北ネヂ製造株式会社
本　社＝いわき市泉町黒須野字砂利59　電56－4571代
営業所＝東京03(253)0957・仙台0222(86)5177・郡山0249(34)5850

季節の味覚 にらレバー
中華スタンド
東邦紅
◉毎週火曜定休日
平・十五町目（平東映前）電74 4412

■和文タイプ■英文タイプ生徒受付中
午前8:30～午後8:30（この間2時間自由な時間で授業が受けられます）
― 卒業後は家庭内職に適です ―
真道タイピスト学校
平消防署前　☎24－0109

昔をしのばせる…
磐城平 五万石煎餅（せんべい）
いわきあられ本舗
味覚堂
■平・古鍛冶町 ■大黒屋国道前 ■ヤン・ヤンIF

プラチナ、金相場（9月16日）
広告（1g当たりの価格・手数料含まず）
お売りになりたい方　お買いになりたい方　当社をご利用下さい
プラチナ 4,730円
金 4,580円
本日の価格又はお取引のご案内は下記テレホンへ
（いわき支店）電話（0246）24－2155
本社　東京
日本投経株式会社

あなたの町の
ローンズいわき
信用で融資！
お電話下さい!!
☎21-2398
平字五町目（達美ビル内）

◆無担保！
無保証！即融資
＝お気軽にお電話下さい＝
☎22－2248
東海ローン
平・白銀町（喫茶・白十字3F）

おみやげとお食事
小名浜さかなセンター
さかな料理 明治丸
鹿島街道 ☎58－8211

薬草から作られた胃腸の薬
恵命我神散（けいめいがしんさん）
■専用駐車場がございます
西原薬局 ☎92－2595 54－7090
小名浜・本通り（常磐交通小名浜駅となり）

金融
自営・勤人・OL
信用で融資　詳細は電話で
松鈴商事
いわき市平字中町22の2
TEL・23－6668

漢方薬
神経痛　婦人病
肝臓病　ぢ
心臓病　ちくのう症
腎臓病　ぜんそく
糖尿病　夜尿症
胃腸病　肥満症
皮膚病　ほうこう炎
その他でお悩みの方一度お試し下さい
いわき市小名浜字本町34
ダルマ薬局 ☎92 2222 53 2561
車でおいでの方はお申し出下さい　無料駐車券進呈

すきやき割烹
名川亭
◆大小宴会承ります　平・銀座通り　☎74 2043

50年の伝統を誇る
花嫁の専門店
衣裳の相談も承っております
美容 さかもと
平字中町（大黒屋デパート前）
☎74－4938　22－3959　74－8768（夜間用）

男&女 カット ハウス
ダン
ワールド・ヘア・モード協会
ヒロ マツダ・カットスクール講師
しおざわ かつゆき理・美容室
カット＆カッティングカール
平・四町目　電21－4038 しおざわ
専用駐車場をご利用下さい

高額図書はヤマニ・クレジットでどうぞ
ヤマニ書房
平・二町目　電23 3048

素肌の悩み相談室
素肌美は洗顔から――――
日焼けあと早くもとにもどしたい方
シミ・小じわ・ニキビ・敏感肌
ナチュラル美容センター
（旧 化粧店エレナサイトー）
いわき市平字中町23　☎21－3358

金融 勿来商事
▷不動産・商業手形
有価証券・動産
その他担保貸付
▷お電話でお気軽にご相談下さい
☎74-5498
平字菱川町5－3

金 新規オープン 融
夏期特別融資中　（職業を問わず）
300万まで融資　金利日歩16銭
お気軽にお電話でご相談下さい
有限会社 佐藤商事
☎34-6688 平泉崎 草野駅付近

サラリーローン
手軽に融資します
奥様・商人・勤人・OL可
信用で融資 詳細は電話で 出張可
三和商事
平字長橋町長久保ビル3F
TEL・23－6275

☆…ニルスのふしぎな旅…☆

## 森の妖怪

NHK・夜7・30

大ワシのゴルゴの背に乗ったニルスとキャロットは、アッカの群れの情報を求めながら、ラブランドに向かって飛んでいた。

とある大きな森の入り口にさしかかると、かつてニルスが耳にしたことのあるバイオリンの曲が聞こえてきた。バイオリンは、ニルスがストックホルムで世話になった町の楽士クレメンテがひいていたのだ。

村は今、お祭りで間もなく「お話コンテスト」が森の広場で行われるという。クレメンテに誘われてニルスは、広場へ行く。

一人の男が、この森で実際にあったというよう怪の話を、焼けこげた聖書を片手に話し始めていた。

話とは――ある夜、一人の牧師が馬に乗ってこの森を通っている時、この馬が巨大なよう怪の魔力にひかれて、ズルズルとよう怪の方へひき寄せられていくという。

【運転手の仲間に入る会田】

二方個人運転手を配下におさめ、仕事の上がりの何パーセントかをピンハネしている運送会社の社長影山（神田隆）は、部下の井川（森次晃嗣）を使って、個人タンプの運転手にいやがらせをしていた。運転手の事故死も、井川のしわざではないかと会田はにらんでいた。

一方影山と運送局事務次官岩崎（松本朝夫）の黒い結びつきが浮かび上がる。

折も折、恵子の夫は重態になり、その一件が会田の命を危うくする……。

注　番組が変更になる場合があります

☆…非情のライセンス…☆

## 兇悪の砂・事故死を運ぶ女

＝福島 中央・夜10・00＝

もぐり営業をしている個人タンプ運転手が、事故死する事件が続いた。（天知茂）は真相究明のためダンプ運転手の仲間に。そこには、病気の亭主をかかえた恵子（赤座美代子）らが数人いた。

## 放送マンカット

「アラ、奥さんお出かけですの」「エー、田舎のおじいちゃんのところ、しばらく行ってないでしょう」「お大事に、アラッ、何の集金の方かしら…」

受信料のお支払いは口座振替が便利です。集金日も気になりませんし、お留守でも大丈夫です。最近お支払いいただいた領収証と届出印鑑をお持ちになって、取扱金融機関へお申し込み下さい。また半年分、一年分とまとめてお支払いいただければ割引がありお得です。

〔便利でお得な方法〕

〝きょうの健康〟（総合・前11時、午後再放送）では、17、18日の両日「年寄りが寝こんだとき」として、食事、排便、入浴など具体的な看護の仕方などを考えます。

### NHKテレビ
☆印は白黒

6・00　600こちら情報部「メルヘンへの誘い・米山京子の世界」
25　プリンプリン物語
40　きょうの福島
7・00　N◇23天
27　NHKガイド
30　ニルスのふしぎな旅「森の妖怪」（声）小山茉美　山崎唯ほか
8・00　歌のビッグステージ「新沼謙治の爆笑大サービス」五木ひろし　内山田洋とクール・ファイブ　榊原郁恵　岩崎宏美　浅野ゆう子ほか
50　N天
9・00　N・C9　小浜維人　羽佐間正雄　友杉祐子
40　「極楽日記」丘みつ子　芦屋雁之助　友里千賀子ほか
10・00　経済情報'80「ロボット技術最前線」―無人化はどこまで進むか―
30　N解説
45　スポーツアワー
11・45　きょうのN

### NHK教育
☆印は白黒

6・00　趣味・技能講座　釣り入門「シロギスの船釣り」
30　バイオリンのおけいこ＜イ短調の音階＞
7・00　英語会話Ⅰ「物をもらったら」
30　新ニッポン日記「わが大正デモクラシー研究」
8・00　NHK文化シリーズ　歴史と文明「対決・ライバルたちの軌跡」ワーグナー対ブラームス　テレビコラム
9・00　きょうの料理「鶏手羽先のハム詰め」
25　名曲アルバム
30　通信高校講座　英語A「サッカーの歴史」
10・00　通信高校講座　英語A「未来を発明した人」
30　通信高校講座　古典Ⅰ乙（古文）「源氏物語」
11・00　ドイツ語講座「お金なんか1銭もない」
30　大学講座　近代憲法の思想

### 福島テレビ
☆印は白黒

6・00　テレポート
30　Nコープ
55　あしたのあなた
7・00　ザ・チャンス／「秋の夜長は月見酒？それともヨーロッパ旅行？」
30　ぴったしカン・カン　司会・久米宏
8・00　青春諸君・夏／「燃える秋です／の巻」田中健　中原理恵　中井貴恵　岸部シロー　吉幾三　岡江久美子ほか
55　N
9・00　「一人来い二人来いみんな来い」池内淳子　小野寺昭　志穂美悦子　西田敏行　山本学ほか
55　N
10・00　銭形平次「呪われた蔵の中」大川橋蔵　香山美子　森田健作　林家珍平　市毛良枝ほか
55　くいしん坊／万才
11・00　N
15　プロ野球N
12・00　マッシュ「人を呪えば損をする」

### 福島中央テレビ
☆印は白黒

6・00　ドラえもん「おかしなおかしなかさ」ほか
30　ジャストN
7・00　新スターアクション／「ヤング爆発!!大接戦」
30　それは秘密です!!「ハワイ特集Ⅱ」▽母娘52年目再会ほか
8・00　新五捕物長「十手にかけた父の愛」杉良太郎　岡本信人　内田朝雄　岡村清太郎　鳳八千代　玉川伊佐男ほか
54　Nスポット・天
9・00　鬼平犯科帳「妙義の団右衛門」萬屋錦之介　植木等　御木本伸介　荻島真一　多々良純ほか
54　ニッポン北から南から
10・00　非情のライセンス「兇悪の砂・事故死を運ぶ女」天知茂　左とん平　渡辺文雄　赤座美代子
54　素敵な女たち
11・00　きょうの出来事　11PM「家出・売春・中絶…」斎藤茂男ほか
12・25　大相撲ダイジェスト

## 今夜の番組

Coffee & Pub　北欧館　平・田町　大貞ビル

### NHK第1
134KC

6・00　N
05　N解説
15　ナイター「大洋―巨人」（横浜）「阪神―広島」（甲子園）＝中止の時＝6：15午後のロータリー「ポピュラー音楽」6：40ことばの十字路　7：00N　7：15にっぽんのメロディー「星影のワルツ」ほか　7：25演芸広場　7：57NHKガイド　8：00N　8：05おしゃべり歌謡曲―たべもの―「他人船」ほか　8：40トラベルジョッキー「民話の旅」9：00N　9：05ラジオSFコーナー「SF音の世界」9：20健康百科
9・30　ひざをまじえて
10・00　N
20　ラジオジャーナル
11・00　N
05　夢のハーモニー「哀愁のナザレ」「オリビアの涙」「抱擁」ほか
35　朗読◇55N

### NHK第2
1539KC

6・00　そろばん教室「3級のかけ算標準問題」
20　基礎英語　小島義郎
40　続基礎英語
7・00　カレントトピックス
15　英語会話　東後勝明
30　中学生の勉強室「社会科」―公民―河地安彦
8・00　通信高校講座　数学Ⅰ　松田淳一
20　通信高校講座　数学Ⅰ　鎌田敏雄
40　通信高校講座　数学ⅡA　五十嵐陟
9・00　通信高校講座　地理B　海東達也
20　通信高校講座　家庭一般　新井和子
40　通信高校講座　政治・経済　市川孝司
10・00　気象通報
20　通信高校講座　現代国語　大河原忠蔵
40　通信高校講座　現代国語　大河原忠蔵
11・00　スペイン語講座
20　中国語講座
40　フランス語講座

### ラジオ福島
1062KC

6・00　Nハイライト
20　夕べのコーラス
25　ナイター「阪神―広島」（甲子園）「近鉄―ロッテ」（日生）「日本ハム―阪急」（後楽園）＝中止の時＝6：25ナイターゴールデンスタジアム
9・10　夜のヒット歌謡
20　ニュー・ディスク・ライン
50　はちゃめちゃレター
10・00　ミュージック・イン・ハイフォニック
30　Nパレード◇45N天
50　青春の足音
55　ハローGスタ
11・00　南ごうせつ・星の草枕
10　細川隆一郎の80年代天下ご免
15　イングリッシュ・フォー・ヤング
20　青春キャンパス
50　アメリポのおしゃれフリーク◇55N
12・00　カプセルメイト
15　リクエストで45分

### FM放送
☆印はステレオ

6・00☆夕べのひととき
7・00　N
15☆サウンド・オブ・ポップス＜ポップス・コーラス・グループ＞～ブラック＆ホワイト～「サンタ・マリア」「ニーディング・サムワン」
8・00　N
05☆FMクラシックアワー＜ベルリン・フィル・シリーズ＞「楽劇『トリスタンとイゾルデ』から」「ピアノ協奏曲第2番　変ロ長調」ほか
10・00　N
20☆ゴールデン・ジャズ・コンサート「ハニーサックル・ローズ」「アンディサイデッド」「エイント・ミスビヘイビング」ほか
11・10☆ふたりの部屋
20☆クロスオーバーイレブン「エロディー」「ルッキング・フォー・ラウ」「サントラン」ほか
55　N

### 日本テレビ④

6・00　奥さまは魔女
30　ジャストN
7・00　新スターアクション／
30　それは秘密です!!
8・00　新五捕物帳「十手にかけた父の愛」杉良太郎　岡本信人　内田朝雄ほか
54　Nスポット・天
9・00　特命刑事「お父ちゃんのダイヤモンド」渡瀬恒彦　梅宮辰夫ほか
54　海外スポット・天
10・00　「名もなく貧しく美しく」島田陽子　篠田三郎　宮下順子ほか
54　スポーツN
11・00　きょうの出来事
20　11PM

### TBSテレビ⑥

6・00　テレポート
30　Nコープ
7・00　ザ・チャンス／
30　ぴったしカン・カン
8・00　青春諸君・夏／「燃える秋です／の巻」田中健　中原理恵ほか◇55N
9・00　「一人来い二人来いみんな来い」池内淳子　小野寺昭　志穂美悦子
55　天
10・00　＜新＞刑事スタスキー＆ハッチ「お手柄／押しかけガールフレンド」ポール・マイケル・グレーザーほか◇55天
11・00　Nデスク
15　スポーツデスク

### フジテレビ⑧

6・00　Nレポート6：00
30　Nレポート6：30
7・00　サザエさん
30　クイズ・グランプリ
45　スター千一夜
8・00　火曜ワイドスペシャル「突撃取材・汗と涙のアメリカ女性兵士」～女はどこまで強くなる／～　司会・久米宏　イーデス・ハンソン
9・30　ミュージックフェア'80　中尾ミエ　森山良子ほか
10・00　服部半蔵影の軍団「悲恋からくり天井」千葉真一　三林京子ほか
54　ヨーロッパ発あなたへ
11・00　Nレポート23：00

### テレビ朝日⑩

6・00　サテライト
30　Nレーダー
50　ドラえもん
7・00　ナイター「大洋―巨人」（横浜）＝中止の時＝7：00怪物くん　7：30ピノキオの大冒険　8：00笑アップ歌謡大作戦
8・54　N
9・00　鬼平犯科帳「妙義の団右衛門」萬屋錦之介　植木等　御木本伸介ほか
54　世界あの店この店
10・00　プロポーズ大作戦「早稲田×明治大学短大」
54　天
11・00　Nファイナル
10　スポーツN

### 東京⑫チャンネル

6・00　ステレオ音楽館
26　まんがキッドボックス
45　ずっこけナイト
7・15　動物スペシャル「大縦断・魔のワニ・ヘビ・ハ虫類地帯」
8・00　素敵な女たち
06　火曜ロードショー「第七の暁・大炎上するジャングル地帯・灼熱の追撃戦」ウィリアム・ホールデン　スザンナ・ヨーク
10・00　ゴールデンボウリングガッツ石松ほか
30　縁かいな
11・00　日立サウンドブレイク
10　テレビジョン23

にぎり1コ50円寿しより　※大小宴会場40名さまで承ります
■ランチタイム（午前11時半～午後2時まで）■お寿し弁当■ちらし弁当　各450円
寿し　与兵衛
平・三町目（マルトモ書店向かい）☎22－3737

■クラブ競技のお知らせ
9月21日（日）
□ふよう杯
AB各18ホールズストロークプレー
□レディース杯
18ホールズストロークプレー
□シニアチャンピオン
2日間（21・28日）36ホールズストロークプレー
（皆様の御来場をお待ち申し上げます）
カントリークラブ
いわき市内郷高坂町箕ケ作129　TEL.（0246）26－3288㈹

ふたりの愛をひろげて
10月の花嫁さん
秋のご婚礼予約承り中
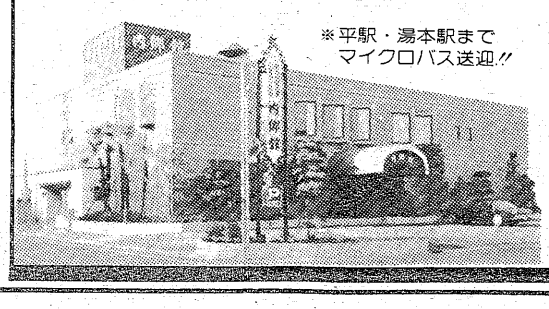
※平駅・湯本駅まで
マイクロバス送迎!!
◆ご予約のお客様に
東京一流ホテル一泊ご招待
と高級電気製品を進呈
（協賛店各商品ご利用のお客様のみ）
駐車台数30台
総合結婚式場・御宴会・旅館
内郷館
いわき市内郷駅前☎26-3161㈹

# 一人来い　二人来い　みんな来い

═福島・夜9・00═

ついに園長におさまる旨を宣言する律子㊧

律子（池内淳子）は亡き母の経営していた施設〝青葉の家〟を継ごうと心に決め、姉の加寿子（山岡久乃）の猛反対を押し切って自ら園長におさまる旨を宣言する。

加寿子は怒るが、夫の洋介（小林亜星）にたしなめられる。また滝沢若葉（中尾ミエ）はじめ、園内の保母たちの律子に対する反感も相変わらず激しく、何かとつらく当たるが律子はくじけない。そんな〝青葉の家〟に指導員として、風間（小野寺昭）が赴任してきた。彼を起用したのは律子だった。

☆…600こちら情報部…☆

NHK・夜6・00

## メルヘンの誘い・米山京子の世界

月日とともに服も髪も色あせ、古ぼけてしまった人形。だが人形は足がもぎれ、服がちぎれようとも、捨てるにしのびないものである。それはよき相棒として、自分の分身として、なにか不思議な存在感があるからだ。

子どもから大人まで、幅広いファンを持つ人形作家米山京子さんのアトリエから、その作品とそれにまつわるメルヘンを伝える。

《新スターアクション》

福島中央・夜7・00

## ヤング爆発!!大接戦

今夜は男性軍に桂三枝、山田康雄、赤木さとし、清水国明を、女性軍に和田アキ子、井上望、村地弘美、五十嵐夕紀を迎える。

出題はリレーアクションが〝かまくら〟〝なまはげ〟〝大文字焼き〟〝竿灯（かんどう）祭り〟。最後のスピードアクションは〝ダップダンス〟〝マンボ〟〝チャールストン〟などが出題される。

今夜の見ものは、ルパン三世でおなじみの山田康雄、それに久々のテレビ登場となる村地弘美ら若手のギビギビしたアクション。

☆…歌のビッグステージ…☆

NHK・夜8・00

## 新沼謙治の爆笑大サービス

新沼謙治がオープニングからフィナーレまでコメディアン?ぶりを発揮、八面六ピの大サービスをくりひろげる愉快な歌謡ショー。

NHKホールからの公開生中継。今夜の見どころは〝謙チャンの左官屋教室〟と題し、新沼が五木ひろし、榊原郁恵、前川清を相手に巧みなコテさばき?よろしく左官屋さんの特訓風景や、十六人の機織り娘の中に入って九州福岡の〝久留米ソロバン踊り〟を情感豊かに披露するくだり。

「今週の歌謡レーダー」はアンコールにこたえて、今、全国の有線放送で話題の歌手・竜鉄也の「奥飛騨慕情」にスポットを当てる。

ほかに歌は「ふたりの夜明け」「摩天楼」「夢見るマイボーイ」など。

☆…銭形平次…☆

福島・夜10・00

## 呪われた蔵の中

江戸屈指の米問屋「山形屋」の主人吾兵衛（北原将光）が、土蔵で首つり自殺した。女房おさわ（伊吹友木子）の証言によると、不治の胃病を苦にしたものらしい。死体が発見された時は、内部から施錠されていた。だが、平次（大川橋蔵）は、覚悟の自殺にしては、一通の遺書も発見されないことに疑惑を抱く。

老使用人の源助（松岡与志雄）から、十五年前、好色な吾兵衛に陵辱され、女中おきぬ（宮本毬子）が土蔵内で同じように縊（い）死した事実を聞かされた平次は、早速、八五郎（林家珍平）をおきぬの故郷へ走らせた……。

☆…NHK文化シリーズ…☆

歴史と文明

教育・夜8・00

対決・ライバルたちの軌跡（3）

## ワーグナー対ブラームス

ライバルたちがいた。すぐれた力を持ち、同じ道を歩む好敵手二人―。世界史上の名高いライバルたちをとりあげるシリーズ、三回目は音楽史のライバルで「ブラームス対ワーグナー」をとりあげる。

クロード・ドビュッシーは、当時のドイツを次のように評している。「ある者はワーグナーという太陽が沈む際の反射光によって視界をうばわれ、またある者は、ブラームスがあとに残した〝新ベートーベン的〟公式の道を歩んでいる」と。

ドイツ音楽の伝統を保守的なぐらいに尊重したブラームスに対し、詩と音楽の合体をめざし、総合芸術の創造を試みたのはワーグナーだった。

十九世紀後半のヨーロッパ音楽史における伝統と革新の対立をさぐる。

# ちゃんねる情報

【『御宿かわせみ』に出演することになった真野、小野寺、山口ら】

「風神の門」（総合・水・夜8・00）に続く昭和五十五年後期のNHKの水曜ドラマは、平岩弓枝原作『御宿かわせみ』に決まった。また、出演者として真野響子、小野寺昭、山口崇、田村高広、河内桃子、花沢徳衛、結城美栄子が決まった。

## 十月からの水曜ドラマ

### 平岩弓枝原作「御宿かわせみ」

くユニークな人情捕物帳。

原作各編には「初春の客」「卯の花匂う」「秋の蛍」など、季節感のあるタイトルがつけられているように、季節の移ろいとともに息づく庶民の日常生活が、下町情緒あふれる筆致で描かれている。ドラマ化にあたっては、数年にまたがる各編を初期（文政年間）の江戸・大川端の小さな舟宿。この宿をいとなむ美しい女主人・るいと、南町奉行与力の弟・東吾との恋物語を縦糸に、かわせみに投宿する人々をめぐって起きるさまざまな事件を横糸に、江戸の庶民の哀歓を下町情緒豊かに描いている。

「御宿かわせみ」は、江戸中期（文政年間）の江戸・大川端の小さな舟宿。この宿をいとなむ美しい女主人・るいと、南町奉行与力の弟・東吾との恋物語を縦糸に、かわせみに投宿する人々をめぐって起きるさまざまな事件を横糸に、江戸の庶民の哀歓を下町情緒豊かに描いている。

★るい―真野響子

「かわせみ」の主。二十六歳。

原作各編には「初春の客」「卯の花匂う」「秋の蛍」など、季節感のあるタイトルがつけられているように、季節の移ろいとともに息づく庶民の日常生活が、下町情緒あふれる筆致で描かれている。ドラマ化にあたっては、数年にまたがる各編を初夏から春までの一年の物語に再編成し、半年の放送の間に四季が一巡する構成をとる。レギュラー出演者のほか、毎回〝事件〟の中心となるゲスト出演者が彩りをそえる。

主な登場人物の役がらと出演者は次の通り。

★るい―真野響子

「かわせみ」の主。二十六歳。

二年前までは八丁堀で鬼与力といわれた庄司源右衛門の娘。父の死後、役宅を返上して大川端に舟宿をはじめた。八丁堀時代からの使用人が番頭や女中頭としてつかえ、小さいながら宿は繁盛している。

★神林東吾―小野寺昭

奉行筆頭与力の弟で、部屋住みの身分。

★畝源三郎―山口　崇

八丁堀の定回り同心。二十七歳。律義でもの堅い有能な同心。

★神林通之進―田村高広

南町奉行吟味方与力、四十歳。ひとまわりも年齢が離れている東吾の兄。

★香苗―河内桃子

通之進の妻。神林家に嫁いで十年になる。

★嘉助―花沢徳衛

「かわせみ」の老番頭。鬼与力といわれたるいの父の下で使っていた岡っ引きだが、るいのあとを慕ってかわせみで働く。

★お吉―結城美栄子

かわせみの女中頭。るいの父の代から働いている女中。るいを助けてかわせみの客あしらいを一手に引きうけている。

☆…青春諸君・夏！…☆

## 燃える秋です！の巻

福島・夜8・00

停電の暗やみの中、恵㊨は直に迫ったが…

恵（中原理恵）の父親が発作性狭心症で倒れた。が、すでに飛行機の便がない。しかも台風が来ている。青雲寮は台風に、もろもろに揺れている。

恵は思いきって直（田中健）に迫った。そのとき、停電。暗い中に二人だけ。恵の思いをよそに直は裏切らない。言葉をにごすだけだ。

そこへ、ふろ場に白アリが巣食っているという騒ぎが……。台風で倒れる危険性だってある。直をはじめ、みんなで協力して修復工事にとりかかった。

台風がすぎ去り、寮のオーナー、武蔵野産業の専務がやってきた。台風が心配で、様子を見に来たという。直は気が気でない。白アリのことがわかったら寮はこわされてしまう。必死で弁解する直。専務は直の情熱、責任感に打たれた。それから恵は父親の看病に北海道へ飛びたった。

☆…新五捕物帳…☆

福島中央・夜8・00

## 十手にかけた父の愛

普助（内田朝雄）は十年前に二十年の刑で島送りとなりながら、十年で江戸に戻って来たならず者の殺し屋伝蔵（高木二朗）をつけまわしていた。今度ばかりは伝蔵を捕えて地獄へ送り込もうとねらっていた。

普助には喜太郎（岡村清太郎）という一人息子がいた。十年前、病状が悪化した女房おいち（久保田民絵）の命が今夜が峠と見られたある晩、事件発生の知らせを聞いて新五（杉良太郎）に女房の様子を見てもらって外に飛び出して行ったのだった。

一人息子の喜太郎はおっ母さんが死にそうだからと泣きくずれながら、父親の外出に反対した。そして普助が不在の間に母親が死亡し、それ以来父親に反抗的になってしまった。

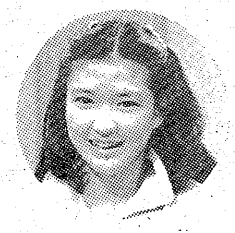

「山の向こうに、海の向こうに、虹の輝く新しい世界が……」。常にあすに向かって生きて行こうとするひとりの女性の半生を描くNHKの連続テレビ小説「虹を織る」（総合・月～土・前8・15、後0・45再）は、十月六日からスタートするが、このドラマのヒロイン島崎佳代を演じるのが紺野美沙子＝写真＝。すでに収録に入って三カ月あまりになるが九月八日にはたちの誕生日を迎えたばかりで、宝塚の同期生として出演している友樹ころたちから祝福をうけていた。リハーサル、収録のあい間もバレエや歌のレッスンと休む間もない毎日の連続だが、明るく元気なヒロインそのままに若さと持ち前のファイトで、スタジオにさわやかさをふりまいている。

こんばんは

紺野　美沙子

## 笑顔の中に決意をひめて

紺野美沙子は、「目標に向かって努力する佳代の生き方にあこがれますし、共感もします。佳代と同じ大正九年生まれの叔母さんや、方言指導の田中美津子さんらに、当時のことを聴き参考にしています。三十過ぎまでの役を演じるわけですが、経験のないことだけに身近な人にきいて努力したいと思ってます」と話し、そして「まだ、一生懸命セリフをおぼえてまちがいなくやるのがせいいっぱいですが、まわりの人に教えていただき、お茶の間でかわいがられるようにがんばります」と語っている。

昭和三十五年九月八日、東京都狛江市生まれ、二十歳。本名は佐藤美佐子。

# ききもの

○…サウンド・オブ・ポップス…○

（FM・夜7・15）

ポップス・コーラス・グループ

ブラック&ホワイト

今日はハンガリーのニュート・ファミリーと、黒人のベテラン、ザ・ウィスパーズで、ディスコ・サウンズを楽しむ。

曲は「サンタ・マリア」ほか、「ディスコ・ストーリー」「ディスコで夢を」などを。

○…FMクラシック・アワー…○

（FM・夜8・05）

ベルリン・フィル・シリーズ

〝ベルリン・フィル・シリーズ〟の二回目は、第一回にひきつづき小沢征爾指揮で二曲。後半はロリン・マゼルの指揮で、チャイコフスキーをきく。

まず小沢のレパートリーとしては珍しいワーグナーのトリスタンとイゾルデから〝前奏曲と愛の死〟。

ロリン・マゼルの指揮では、クレメルをソリストに迎え、チャイコフスキーのバイオリン協奏曲を紹介する。

おしゃれなクリーニング
ご用命はもよりのチェーン店にどうぞ!!
マルイクリーニングセンター
いわき市平字南町　電㉔2707　工場　㊽4862

創業70年
印章は技術とスピード
実　印・会社印
銀行印・ゴム印
有限会社 ワタヒキ印舗
平駅前大通りアーケード街　☎74-2411(代)

ホテル いわき
全館冷暖房
バストイレ
駐車場完備
☎㉑4433代

総合衣料品卸
※京呉服一般
※イギン礼服
※高原シャツ
超肥満体まで
各サイズ
デザイン豊富
TEL・23－2813代

箱崎商事株式会社
いわき市平字白銀町14

お花は豊かな心のメッセンジャー
お花のことならJFTD加盟店
花友生花店
電話は 23-8050(代)
(大黒屋デパート店　☎23－1111)
○慶弔花篭　会場装飾　花束　いかようにもご相談に応じます

昔ながらの手法による　全国の地酒
大分・名酒の銘酒　雲の上
伏見の原酒にごり酒　月の桂にごり酒
地酒専門店　さぎ酒店
小名浜・定西／㊸4981・㊹3468

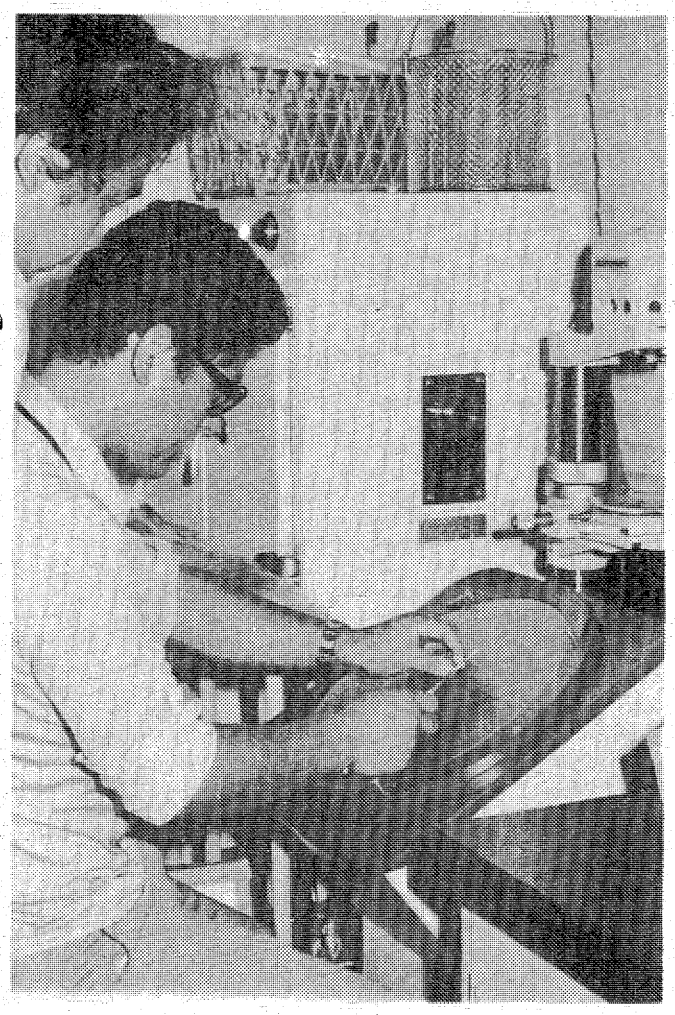

◀県水産試験場で四日深夜、通称シタビラメといわれる「クロウシノシタ」の卵約十万粒が孵化した。これは各地の小規模実験を除き、日本で初めて種苗生産を目標に成功したもの。六人のスタッフが研究を始めて二年目の成果で、今後は稚魚がどんなエサを食べ、放流できる大きさまで育つかが、大きな研究課題になっている。

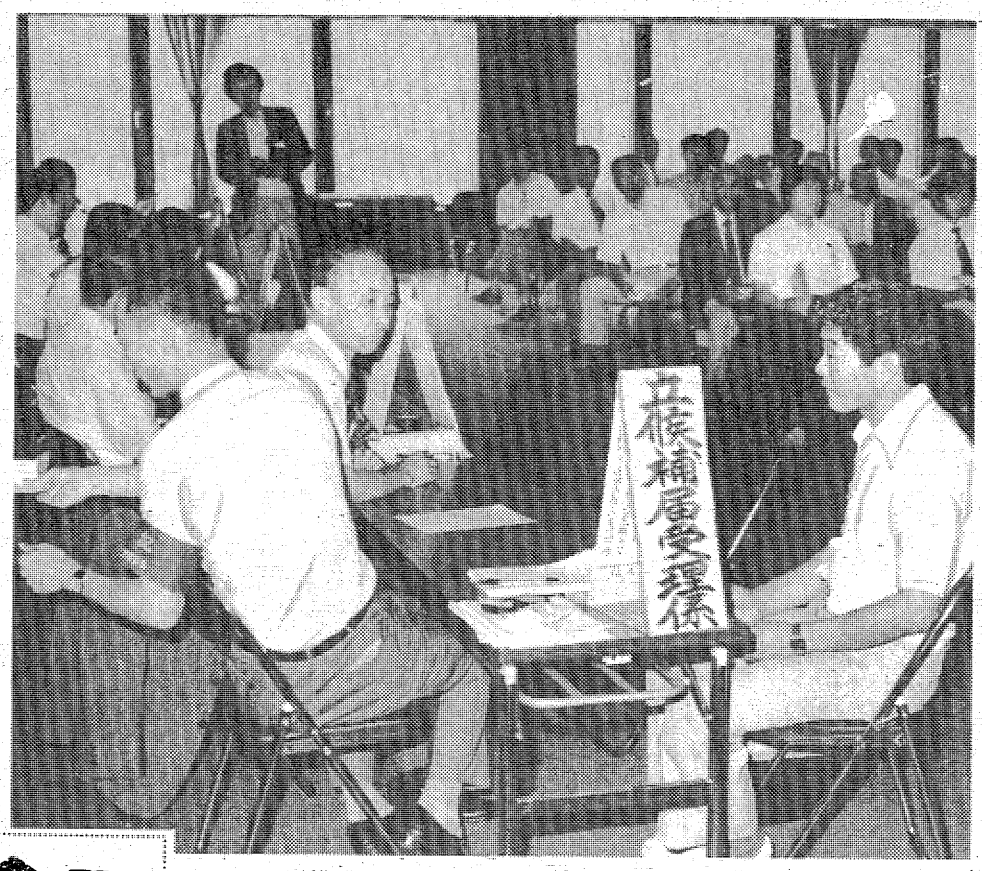

▲任期満了に伴ういわき市議会議員選挙が11日告示され、予想通り59人が立候補、12の小選挙区で定数48のイスが争われる。各候補は選挙事務所前で第一声を上げ、21日の投票に向けて10日間の舌戦に入った。12日午後5時の締めぎりで、対立候補のない遠野、小川・川前、田人、好間の4選挙区で5人が無競争当選を果たした。

## 週間ネガファイル

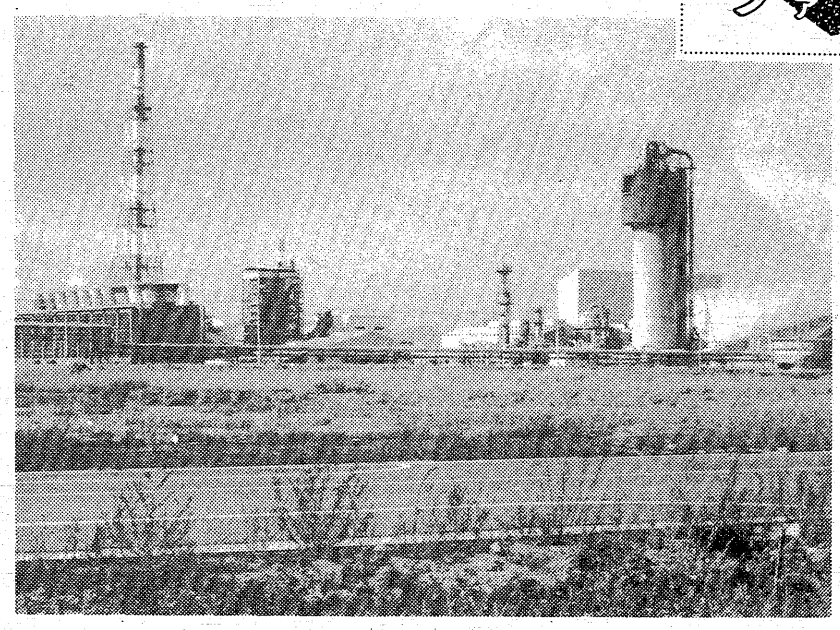

▲重油に代わり、新しいエネルギーとなるCOM（石炭重油混合燃料）製造工場が、いわき市小名浜の日本化成小名浜西工場跡地に建設されることが決定、11日の旧畑市長の記者会見で発表された。それによると同工場は57年に着工、59年から生産開始、最終的な生産規模は年間500万トンを見込んでおり、最近の明るいニュースだ。

▶十二日早朝、小名浜字古湊地内の県道小名浜・四倉線の交差点で原付きバイクが急に右折しようとしたため、後続の大型トラックはこれを避けようと急ハンドルを切ったため雑貨店「文屋商店」に突っ込み、コンクリート製の電柱に激突して止まった。さいわいケガ人はなかったが、商店はトラックを除去すると倒壊の危険がある。


人生80年!!
保険？アリコの終身保険
●くわしい資料をお送りします 住所・氏名・年齢 職業・電話番号を明記のうえ 請求券をハガキに貼ってご投函ください
終身保険 資料請求券
お問い合わせは アリコジャパン 特別総合代理店 三神将美オフィス
いわき市内郷御厩町久世原105 TEL・0246－27－1272
ご契約時の保険金が一生いきる アリコの無配当終身保険 世界を安心でネットする生命保険会社
③

29人乗りマイクロバス10人乗りワゴンハイルーフクーラー付
磐栄レンタカー 1時間500円 1キロ30円 大型保険サービス
お引越しを手早く安く安全に専用車で
いわき引越センター 53－3151

木材ならではの格調と伝統美
いわき住宅ローンサービスセンターは、風土にあった木造で、あなたの思いどおりの設計により、しかも“安い”快適な住まい造りのお手伝いをいたします。
明るい住まいづくりに…
住宅ローン
●ご融資コーナーは…
富士銀行平支店・常陽銀行各支店
●保険会社…安田火災海上保険・日本火災海上保険
お近くの当センター特約店にご相談ください。
設計から、資金づくり、完成まですべておまかせください。

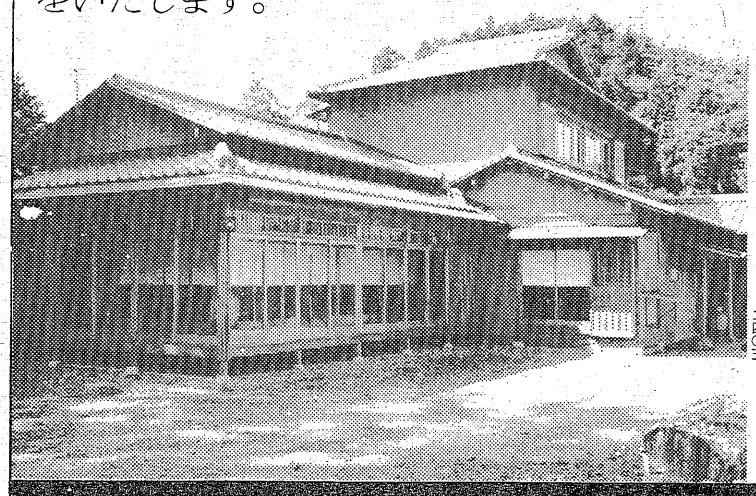

▼平地区
芹沢材木店 電㉓一一三七
猪野材木店 電㉓三一一五
滝口木材株式会社 電㊸四六三七
舟田材木店 電㊸二五五五
共力木材株式会社
三幸 電㉓三〇六一
かんの木材 電㉓〇七四八
丸百佐藤木材 電㉔四一一一
星野製材所 電㉞二六一四
赤井製材所 電㉔三六一一
遠藤木材株式会社 電㉓三三八〇
キクチ建設 電㉒一五二六
丸一材木店 電㉓〇五五一
協栄木材株式会社 電㉔八〇六一
鈴木木材株式会社 電㉙三五六三
大泉木材株式会社 電㉔八三八
常磐平川木材 電㉓一一四七
矢吹建設合資会社 電㉒四七二二
横田材木店 電㉟二六七
渡辺材木店 電㉞二六〇六
佐藤材木店 電㉟三一五三
国井製材所 電㉟一九三二
富士一材木店 電㉔三九二五
和光材木店 電㉙一二三八
菅本材木店 電㉕一七六二
川島材木店 電㉙一四四六
方波見材木店 電㉖三八六五
山三材木店 電㉔七八五二
伊勢木店 電㉓三一四一
▼いわき北部
鈴木林産工業 電㉒二六〇四
グセルミツハウジング 電㉜六〇二二
金成材木店 電㉞一七三三
谷平製材所 電二四六㉓ 二四〇五
(株)いわき住宅ローンサービスセンター
株式会社 平木材市場 いわき市内郷綴町堀坂32 ☎㉗3616
株式会社 磐城木材市場 小名浜大原字君ケ塚171 ☎㊸3171

# イワシの見直し

## 料理次第でサンマにまさる

秋の声を聞くと、あぶらののった魚がおいしくなってきますが、イワシほど一年を通じ安くて栄養満点の魚も珍しいでしょう。「イワシ千偏タイの味」といって、よくさらし、心を込めて料理したイワシは、タイの味にも決してヒケをとらないといわれます。その大衆魚〝イワシ〟にスポットをあててみました。

家庭婦人

### 豊富なカルシウム分

秋になると、サバ・アジ・イワシなど、俗にいう光りものがおいしくなります。白身の魚に比べると、やや生臭いのが欠点ですが、調理法によっては、高級魚に劣らぬすばらしい風味を持っています。

魚屋の店頭には、プリプリと肥えたイワシが…、そして「四匹百円だよ、持っていきな」と、威勢のよいお兄さんの声が聞こえます。人間もぜいたくになってきたのか、とびきり割安なイワシの人気もいまひとつですが、家計をひきしめたい今日、イワシの経済性と栄養価をもう一度見直してみたいものです。そこで、料理法のいくつかをご紹介しましょう。

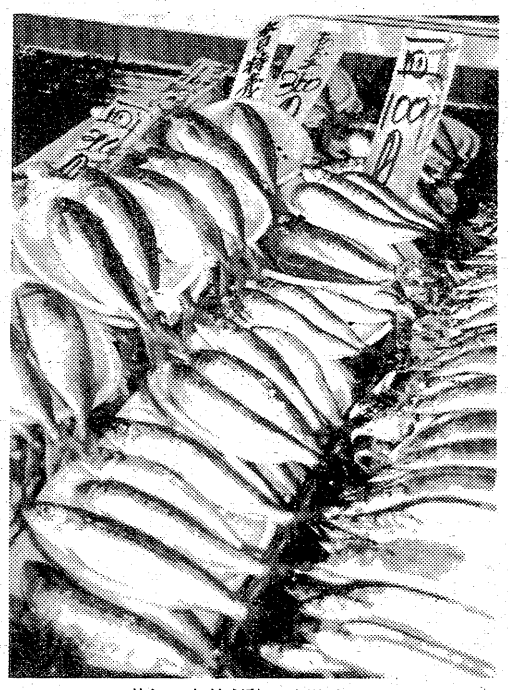

サンマと並ぶ秋の味覚イワシ

### イワシの上手な食べ方

とりたての新鮮なイワシは、半開きして塩をしたあと酢じめにし、酢みそやポン酢、ショウガじょうゆなど、好みの味で食べるのが最高です。

野菜とドレッシングで食べる「イワシサラダ」もいいでしょう。イワシを三枚におろして塩水でさっと洗い、軽くふり塩をして三十分ほどおきます。つぎに皮をのけて二つか三つに切り、ジャガイモ、ピーマン、リンゴ、レタスなど好みの野菜といっしょに、レモン汁とフレンチドレッシングをふりかけて混ぜ合わせます。さっぱりとした一あたりです。

新鮮で姿のいいものは、塩焼きがいいでしょう。また、煮つける時はくずれやすいので気をつけること。根ショウガを刻んでたっぷり入れると、臭みが消えます。

若い人向きの煮方としては、イワシを一度カラ揚げにし、ケチャップ味で煮上げると喜ばれます。

ちょっと手間がかかりますが、イワシの身をつぶして生身状にし、刻んだネギと混ぜて味つけしてから、小判型や団子にして、揚げたりゆでたりし、それをツミレやさつま揚げ、椀（わん）種、煮物、甘酢あんかけ、あるいはイワシバーグなどにも応用できます。すり身にする際に、臭みを消すためにみそを加えるのもいいでしょう。

イワシはカルシウムが豊富なので、成長期の子供や妊婦には最適。半開きで三枚におろして、そのほかムニエル、天ぷら、フライ、など幅広く利用できます。

### 脂肪多いマイワシ

☆

### これからがシュン

一般にイワシといえばマイワシのことをさしますが、種類はマイワシ・ウルメイワシ・カタクチイワシの三種に大別されます。

マイワシは、横腹に七つの黒い星が並んでいるので、俗に「七つ星」ともいいますが、イワシのなかでは脂肪が多く、焼いて食べるのに適しています。

ウルメイワシは目がうるみ、腹が白くてスマート。マイワシにくらべて脂肪が少なく、干して食べるとおいしいので、素干しに加工されるものが多いのです。目の部分にフラを通したのがメザシ、エラの部分を通して干したのがホオザシです。

イワシのなかでいちばん小さいのがカタクチイワシ。脂肪が少なく、煮て食べるのに適しています。また、だし用の煮干しやごまめに加工されます。背中が黒いので、セグロとか、ヒシコなどとも呼ばれます。

イワシはこれからが一番おいしくなる時期、食べ方をいろいろ工夫して味わいたいものです。

## 家事手帳

### バッグの中に入れておきたい小物

はさみ、ナイフ、針、糸、ボタンなど携帯用の裁縫箱が売られています。これをバッグの中にいつも入れておきたいもの。そして、これに次のようなものも加えて持ち歩くようにすると、何かと役に立ちます。

たとえば安全ピン。外出先で洋服がほころびたりボタンがとれたりしたとき、応急処置ができます。次に洗たくばさみ。買い物をして紙ぶくろに入れてもらったとき、その口をはさんでとめれば中身が見えないので体裁がよいものです。外出先でカサを買ったときにも、洗たくばさみをはさんでおけば、間違いません。とくに旅行したとき、旅行先でもらった案内書やパンフレットをまとめてはさんでおいたり、たくさんの人の集まる場所でクツをぬいだとき、自分のクツをはさんでおくと、あとで探すのに楽です。

また、家族のサイズを記入したものと小さな巻き尺も持っていると、バーゲンセールのとき助かります。

そのほか、救急箱のばんそうこう、輪ゴム、ポリ袋、筆記具、ガーゼのハンカチなどを小さくまとめて入れておくと重宝です。旅行のときにはあまり上等でないスカーフを持ち歩くようにすると、風よけのほか、ふろしきがわりにもなります。

## ブックエンド

### 親父には黙っていてくれ

夏休みも終わり、受験生たちにとっては本格的な追い込みのシーズンとなりました。そんな時期にわが子が何を考え、受験勉強という重圧とどう戦っているのか。これは、親の身であればだれもが知りたいこと。そのひとつの手がかりになりそうなのが本書です。

### 浪人生と父親との赤裸々な書簡集

著者は、高校卒業時にいくつか大学に合格していたにもかかわらず、一流大学入学を目ざして浪人しました。これは本人の強い要望によって始まったことですが、結果として、著者は七浪することになります。その間、そ、両親や著者の赤裸々な心情がつづられ、重みを持って迫ってくるのです。模擬テストの成績、健康状態、金銭状態はもちろんのこと、女性問題、飲み歩いたこと、質屋通いをしたり、授業料までも遊び代に使ってしまったことなども、正直に書かれています。

そんな息子に対して、たしなめながらも実に辛抱強く励ましを続けている父の手紙、女性らしい細やかな気配りと心配をのぞかせる母の手紙は、共鳴する部分が多々あることでしょう。そして、これらの書簡集は、多くのことを考えさせずにはおきません。

本書に答えが書かれているわけではありませんが、実体験の中で書かれた手紙であるだけに、評論家の解説より説得力を持っているようです。

後藤　哲彦著
情報センター出版局刊
七八〇円

## クッキングたいむ

### にんにく

▲効用▲

「にんにくほど強壮・強精食品として有名なものはないでしょう。その効用を列挙すると、食欲増進、整腸、便秘、保温、抗菌、駆虫、精神安定、利尿、血圧降下、かっけ、リューマチ、神経痛、神経マヒといった具合。

にんにくの薬効の主な理由はあの独特の臭気の成分であるアリシンがビタミン$B_1$の利用率を高めるから。アリシンはビタミン$B_1$とくっつくと、その吸収が非常によくなるのです。もっとも、食べすぎると貧血をおこすし、舌炎や口角炎、口唇炎、皮膚病などになりますからご注意。

▲料理▲

**にんにくのしょうゆづけ**

①にんにくの皮をむいてばらばらにほぐし、つるつるの一片にします②蒸気の出ている蒸し器にふきんを敷き、❶のにんにくを入れてフタをし強火で二分間ほど、つぎにフタをとってやはり二分間程度蒸します③みりんとしょうゆ同量をナベに入れて煮たてます④熱湯消毒をしたガラスびんに❷のにんにくと赤唐辛子を入れ、そこにさました❸のみりんじょうゆを加えます。約二週間で食べられます。


森田産婦人科麻酔科
院長　森田　恒之
いわき市平北白土字勝木町7　電話23—3541

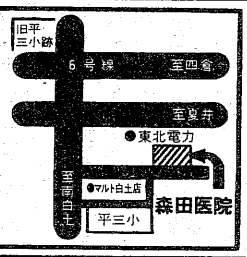


須田医院
SUDA CLINIC ★ IWAKI CITY
院長　須田　滉
いわき市小島町1-5-2（長橋バス停から200メートル旧尼子橋そば）☎27—6060(代)

賀沢内科胃腸科
院長　賀沢　秀雄
小名浜岡小名字馬上前11—7　電54—6200

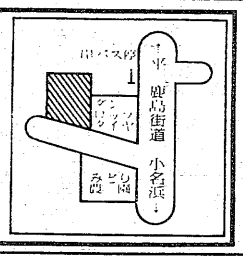


入院随時
井苅医院
整形外科
神経科
外科
院長　井苅義憲
いわき市平字下の町（常磐交通第1営業所東）電平2566

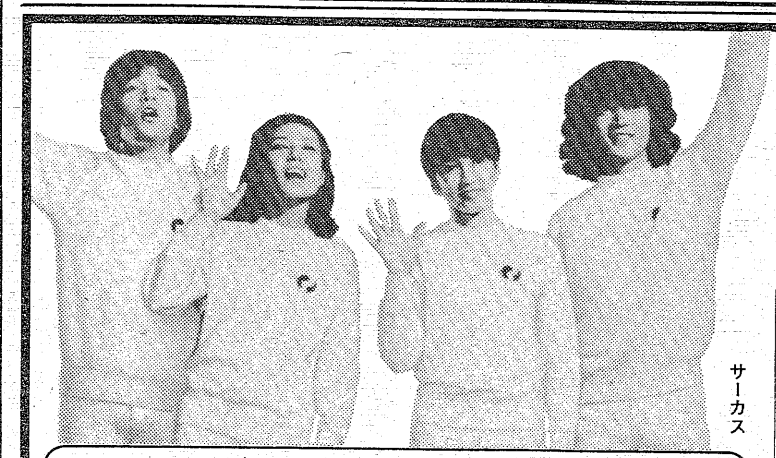


応援します、豊かなくらし。

プロミスの各支店では常々お客さまの身になって、健康的なローンのご活用を願っています。
ご利用の生じた時にはご遠慮なく、先ずお気軽にご相談ください。

| | パルエイト | パブリックプラン | パブリック |
|---|---|---|---|
| 実質年利 | 29.2%(日歩8銭) | 36.5%(日歩10銭) | 47.45%(日歩13銭) |
| 融資額 | 12万円まで | 51万円～100万円 | 1万円～50万円 |
| 元金返済方法 | 分割払(2年) | 均等分割払(2～5年) | 分割払(2年) |
| 持参書類 | 健康保険証 免許証等一点 | 給与明細書 健康保険証・印鑑 | 健康保険証 |
| 年令 | 20才～29才 | 25才～59才 | 20才～59才 |

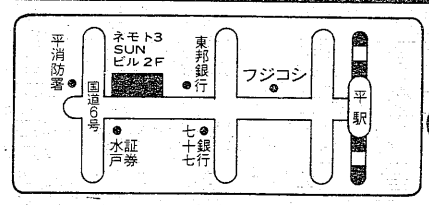


平支店
☎21-2311
平大通り ネモト3SUNビル2F
全国108支店・資本金5.2億円・日本消費者金融協会会員
プロミス

●担保・保証人・手数料・遅延利息等一切不要●土曜日は3時まで営業（第2土曜は休業）

# 甲塚俳句会

## 葉月例会

### 「秋の蝉」

秋蝉の吃音まじり子等の旅　馬目よし子
秋の蝉女の追慕かなしくす　若松　つや
薬湯の老をいたはり秋の蝉　馬上　雅子
秋の蝉晴れにつながること希ふ　内桶　東声
店舗さき秋の蝉声ユータンす　岡田　岳天
静かなる沢の道きて秋の蝉　黒田　令女
秋蝉のあはれ一つが鳴きつづく　永井　繁子
妻逝ける友に言葉なし秋の蝉　黒田　松風
泰平の空より秋の蝉孜孜と　外山　卯洋

### 「雑詠」

夏ざぶの素足に下駄のなまめけり　若松　つや
晴れれば真夏道路工夫の袖長し　馬目よし子
施餓鬼会の法話にまじる蝉の声　馬上　雅子
浴衣着る帰省子の丈目ではかる　内桶　東声
花の香や今朝秋ためて店開ける　黒田　松風
朱のダリヤ低温のまま秋ゆれる　外山　卯洋
合歓の花紅しきつめて雨意きざす　黒田　令女
山百合の崖に階成し土用寒む　岡田　岳天
万の灯のひとつは母の精霊舟　馬上　雅子
悪童を諭しひぐらし鳴きやまず　黒田　松風
流灯は瀬のり波のり海へ向く　外山　卯洋
真向ひて音なく樗ふ幼蟷螂　外山　卯洋

「秋蝉のあはれ一つが鳴きつづく　繁子」―思い出したように鳴き出し、懸命に鳴きつづけている。しかし真夏とは違ったさびしさを感じる。哀憐（あいれん）の情しきりである。

「夏ざぶの素足に下駄のなまめけり　令女」―たまたま下駄（げた）をつっかけた素足の乱れに色気を感じる。みずみずしさを見出したことである。語彙（ごい）が整っていてよい。雑詠の部の最高点である。

「花の香や今朝秋ためて店開ける　東声」―立秋の朝、本日の店をあける。一晩中こもっていた花の香りが、店さきに発散される。朝日がさしこむと同時である。すがすがしい立秋の朝である。高点句の一つ。

「万の灯のひとつは母の精霊舟　松風」―さる八月二十日、平鎌田橋での灯籠流しの折の作であろう。川岸で灯籠を流す。母の霊の宿る灯籠が岸を離れて、やがて川の瀬にのって去ってゆく。いつのまにか、たくさんの流灯の中に交じってしまう。いつまでもじっとして見送ることである。

「向日葵の面（おもて）吉凶禍福過ぐ　菅村」―真夏の太陽に向かって咲くひまわり。それは庭先に屹立（きつりつ）している太い茎であり大きな花である。このひと夏のあいだ、家庭の幸、不幸、有為転変を見つくしてきた。というよりも、家庭の平和を見守ってくれているように思われる。「吉凶禍福」の表現は新鮮である。

（外山　卯洋記）

カット・小島　秀雄

# 山鳩短歌会

## 八月詠

①背戸の河岸埋めしまゝこのしりぬぐいは護岸工事にみな失せてけり　伊藤寒山子
②雷雲の蔭よりさっと陽の差して一せいに鳴く蝉のにぎわし　若松　清恵
③娘の齢も三十二才となりし今日物資不足のかの日を憶う　草野紫陽女
④真夏日の遂にきたらずわが里は盆の最中に松茸を採る　草野　牧笛
⑤桂月の歌碑たどり読む身のほとり木立へだてゝひゝく滝つ瀬　佐藤伊津女
⑥初なりのプラム供へて手入れせしありし日憶ふ寡婦となりし友　松崎　春草
⑦きらきらと泡光り浮く田の水が一と日の照りに湯の如く湧く　飛岡柚花女
⑧かゞず鳴く夜更けを受話器執り居れば都会のざわめきかそかきこゆる　吉田　順一
⑨ふるさとの軒端に佇ちて体調のすぐれぬまゝにひぐらしを聞く　吉田　節子
⑩青丈程に伸びたる草を刈払ひ穀苗植えぬ土曜日の午後　松崎瀟菲子
⑪つかの間の日射逃さず花咲けと祈るが如く稲田見巡る　大平　迪
⑫口紅をひけば若やぐと日々そいそとけふは街に出でゆく　昌子
⑬天狗の面うしろにかぶりつぶらなる瞳の孫はつかまりて立つ　橋本はつ代
⑭花の生命永く保てと身を屈め浜木綿の香りいくたびも吸ふ　吉田　湖舟

海草のあれこれ知らずいご採る婆
海草採る婆べったりと砂に坐す　永井　繁子
七夕の飾りにぎりて孫剛し
流灯の静かなるまま途に就けり　黒田　令女
真夏日のなきまま扇風機のおごり
誇りなく片付けられし扇風機　岡田　岳天
向日葵の面吉凶禍福過ぐ
ことし見ず不覇独立の雲の峰　山名　菅村

【鑑賞余録】

「秋蝉の吃音（きつおん）まじり子等の旅　よし子」―吃音とはどもり声。秋の蝉（せみ）は日中の気温が上昇した頃、鳴き始めたと思っているうちに、何時の間にか鳴きやめてしまう。それは真夏のような謳歌（おうか）ではない。秋の蝉はやはり弱々しい感じである。その蝉の鳴き声を吃音ととらえたのである。下五とのつながりにいささか疑問がある。しかし、これも許されよう。兼題の中の最高傑作である。

「薬湯の老をいたはり秋の蝉　雅子」―農閑日のある時、薬湯にひたる。日々の健康を気遣ってのことである。秋の蝉が鳴いている。哀愁を呼ぶ高点句。

「店舗さき秋の蝉声（ぜんせい）ユータンす　岳夫」―樹木に囲まれた部落のある店さき。来客の気配を感じて逃げまどう秋の蝉である。その逃げ足はおどけてぎこちない。「ユータンす」に滑稽味がある。

「静かなる沢の道きて秋の蝉　令女」―淡々たる詠みっぷりがよい。坐りのよい佳句。

「秋蝉のあはれ一つが鳴きつづく　繁子」―思い出したように鳴き出し、懸命に鳴きつづけている。しかし真夏とは違ったさびしさを感じる。哀憐（あいれん）の情しきりである。

【寸評】

①カッコがつけてなかったので継子（ままこ）のしり拭と言う棘（とげ）のある雑草と分かるまで苦労した②五句目無くもがなだがよく観察している③終戦の日の哀しい思い出④異常気温のためか新聞にも出た⑤厦井川籠場の滝詠⑥四句目は「ありし日語る」としたい⑦中心となるポイントが欲しい⑧遠く住む子よりの電話に耳澄ます親⑨今月の秀作⑩五句目は蛇足のようだ⑪駕農家の心だ⑫ほほ笑ましい⑬面白い情景をよく捕えた。

（湖舟　記）

# 浜通り

## 八月例会

耳鳴りに霧笛つながる羽蟻の夜　高萩　正子
黒揚羽標高千の霧湧かす
蝉の穴のぞきふるさと身寄りなし
鶏頭の炎の中に別れ道
山の雨おとだんだん鯉となる唾り　安達　真弓
淵ほどの蒼空見えて蝉吃る
郭公の声継ぎ移る尾瀬ケ原
暁光に翔ぶ黒染めの初揚羽
踊る夜を重ね校庭擦り切らす
中国の稲田は穂どき終戦日　後藤望洋子
銀婚やカボチャの花の咲く夕
河鹿鳴く杉の秀朝は光り合ふ
赤と青蹟色は見えず海の虹
初蝉や硯の海に鳴き沈む
朝顔のしぼむ間があり妻漕ぐ
一の関真夫
定年を告げられてをり夏さむし

刈り捨てし鬼灯は朱を雨晒し　高野海光子
朝陽の山坂月見草花閉ぢし準
知らぬ家の少年孤り守る門火
青栗に雨したたかな工場の端
稲妻に石切山の夜の貌
かなかなの声の減り張り何告げむ
桧原湖の蒼見ゆるまで花芒
誰の忌ぞ百万遍供蟻の列
純粋に少年汽げり田虫の死
空蝉の三つ四つひそと会話せり　高萩　正子
子を待つや梅雨明け十日も日数うち
十粟に降りみ降らずみほの幽し
掌のうちの秘佛に似たり玉蟲は
中空にまこと二つの沙羅の花　志摩みどり
鷺草の萎えても飛翔誕生日
野ぼたんの紫紺に惹かれ冷夏かな
青世界森に肚擦りとぶ鳥

登山口繋がるバスのステップに　高萩　篠花
花の沙羅白雨にして散る構え
青ぶどう光そまれば皿もまた
猟介に雷ほうすきの青きまま
敗戦忌渤海碧きまま夢に
田虫高邁なるが歩みをり　芳賀　他郷
遊園地ねずみが走る冷夏かな
ありありと噴のあとや蝉の殻
立膝で化粧の見える夏簾
白菊の素直なる日をひらきそむ
紺碧に燃ゆるひまはり絵の如し　堀　時直
蝉しぐれ部落の刻のほおけおり
炎天の重さ加はる石工よ
曇郷の日頭ら熱し夕かなかな
新盆や故郷秋色すすみおり
くるぶしの睡眠を愛して盆ゆかす　水戸よし信

ただいま0匹
ねずみ　ごきぶり
シロアリ　キクイムシ
☎26-6561
ネズミ・害虫のガードマン　協和エムザー

内科
消化器科
循環器科
今内科医院
医師　今　憲二
医師　今　エキ
平字新川町10　TEL・㉓6412

郷ケ丘内科胃腸科医院
院長　谷口孝一
いわき市郷ケ丘2丁目54の1　☎23－6766

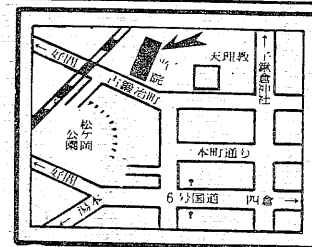
内科・胃腸科・循環器科・放射線科
山尾内科胃腸科医院
・入院設備あり・　院長　山尾昭二
いわき市平字古鍛冶町12の3　TEL・㉓2120

志賀整形外科外科
日曜・祝日は午前中診療　院長　志賀柳一
〔入院随時〕駐車場あり・平字鍛冶町27電昼㉓5050（院内）・夜㉓5051（自宅）

サラリーローン
●奥様、OL、会社員、自営業他店利用者、大歓迎!!
●お利息は日歩15銭～25銭
●支払いは元利均等分割払い
●融資額は20万円まで
秘　気軽に借りて！気軽に返せる！気軽なお店です!!
●小名浜、植田の方も、まずお電話で気軽に相談して下さい
福島県庶民金融協同組合　こうわ商事
平字下の町
☎22－0136

【入院応需】
藤岡産婦人科医院
院長　藤岡　通
いわき市平字佃町5の4
TEL・受付74－8851
病室23－0190
23－2961

皮膚科
三浦皮膚科医院
三浦正男
いわき市平字材木町　電㉔四二四七（堂ノ前遊園地隣）

産婦人科
中田医院
優生保護法指定医
●入院に応じます
女医　中田　幸子
いわき市平字材木町　電㉔三〇九七

明雲堂眼科医院
院長　新妻幸男
平・正月町18　電㉔二六六九

目は心の窓・人生の主役
有限会社平コンタクトレンズセンター
明雲堂眼科医院ビル内
平・正月町18　電㉔二六六九

## とき

ここはなつかしい街だけど
変わってしまった友達や街並が
ほんのちょっぴり哀しくて
あてもなく街中を歩いていると
そちこちに昔のわたしが
幸せそうな微笑を浮かべ

たたずんでいるのが見える
過ぎてきた時間の中に
置きざりにした思い出が
忘れていた悲しみの中に
わたしを引きずりこんでいく
だから　わたし

明日東京へ戻ります

（絵梨衣）

## ジョン&パンチ最高!!

コンニチワ！　初めておたよりします♡OH！YOUNG　毎週欠かさず読んでますヨ！　このごろはとても充実してきていると思うし、特に

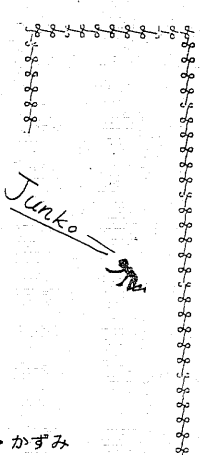


平・かずみ

やっぱりイラストがあると紙面が光るのヨネ。ホット・ドッグさん、君かなりうまいんじゃない。かずみさん、これからもヨロシクネ。プレ募兼用のイラストが多いけど、ボク、ウレシイニャ〜。（濁）

投稿規定のところはいつ読んでも、あんな短い限られた文の中で、何か"ピカッ"とひかるものが感じられて、担当者サマの才能のほどがうかがえあります。（オセジじゃないですヨォー）これからもがんばって下さいネ♡

ところで、この前のOH！YOUNGの中で、今"日バイ野郎・ジョン&パンチ"がすごい人気…という投書があったけれど、"やっぱり…"っていう感じですね〜。実は私も大…好きで、特にジョンのファンですけれど、この番組を"イイナァ〜！"と思っているのは私ぐらいのモンか？などと思っていたのですが、それは私の思いあがりだったよ〜ですな。

でも、今は学校も始まって見れない人も多いのでは？私もその一人なのですが、つらい!!　もしも終わってしまったら、その時はみんなでTV局に再放送のお願いをしようではありませんか！　な〜んちゃって、うまくOH！YOUNGを利用してしまった…。メンゴ！

それにしても、とにかくジョン&パンチ最高！　やっぱり日本人にはああいうタイプの男性、そうザラにはいないと思います。エヘヘ…。

—平・シャンディー—

ヨイのよ、オセジでも、ボクちゃん大感激!!（濁）

### 投稿規定

いわき市内でSweetheart（恋人＝なんてステキな響き、声がうわずってしまう）を見つけることをやむなく（もてないから）断念、"日本三大ブスの産地"の一つといわれる仙台市まで足を延ばさざるを得ない羽目に陥った。軽薄さを売り物にステキな女の子を射止められるか!?　結果は30日付で。あて先は平字田町63、いわき民報社。

## 名盤発掘（28）

### 「タッチ」

タッチ

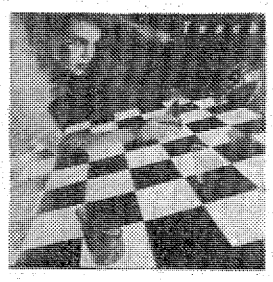

今回は、毎日が変化し、多様化する時代、'80年代にピッタリ（？）というニューグループを紹介しましょう。

『タッチ』。アルバムタイトルにグループ名が付けられたまさにデビューアルバムである。このタッチというグループは、ニューヨークを拠点に活動している4人組のグループで、結成以来2年目にアルバムをリリースした新進気鋭である。

いつの時代でも新しいグループが出現するたびに、これはどの人の、また、どのグループのスタイルと同じだという事が話題となる。これは考えようによっては仕方のない事であろう。そして、比較の対象とされるようになるには相当の実力が要求されるのも当然の事である。そういった意味で、このタッチというグループ、実に楽しいバンドである。

レコードのオビの部分を見ると、「クィーンが、ボストンが、トトが、スティクスが次に目差したのがタッチかも知れない」とある。しかし、針を落としてみると、一曲目にまずトトのあのメロディーライン、サウンド・コーラスが飛び出して来る。後はもうそれこそボストンあり、クィーンあり、もろもろありで、もう"大合同アルバム"となっているのであります。

楽しいというのはこのところで、前にも書いたように、あるグループを目標として、スタイルを似せるという事はよくある事だが、このタッチは、1つのグループどころか1枚のアルバムで、今世界のトップクラスにあるグループを次々とやってのけてしまっているのである。

現代のように、聞く側が非常に多様化している時、1枚のアルバムでこれだけの事をやってのけるという事は、考えようによっては多様化している'80年代のロックの形といえるのかも知れない。もちろん、演奏している側は、それを意識しているかどうかは聞いてみない事にはわからないのだが、私はこのアルバムからそんな印象を受けた。

また、こういうレコードは、聞く側によって受け取り方が相当変わるはずである。さて、みなさんはどんな感想を持つか、一度お聴きになってみてはいかがでしょうか。

（共立楽器平店長・大竹俊郎）

## 都市通信II

### ツァラトストラは運命がお好き？

こうして、雨の日の喫茶店にすわっているのが、ぼくの運命だったと、あなたはいうのでしょうか。

あの時、数十億年の昔に、永遠の暗やみを漂っていたのがぼくの魂だったと、だれがおしえてくれるのだろう。はるかかなたの一点が光り輝いた時、それが物語の始まりだったと、だれが知っていたのだろう。

幾重とない偶然が時を重ねた結果を運命と呼ぶのがいかに容易かを、あなたは知ってしまった。

雨の中をあなたは通り過ぎる。まるでカサが友人であるかのように心を許しているのか、なぜ雨は友人になれないのだろう。

ウインドーのかげの視線に気がつかないとしても、それは降っている雨のせいじゃないだろう。

ふと書く手を休めると、本当に生きているのは、あなただったのか、ぼくだったのか、わからなくなってしまう。視線を返したあなたのストップ・モーションは、たぶんしばらくはぼくの心の中に封印をしてくれるでしょう。

やがて、ぼくは外に出るのだし、そうすれば、動き続ける時間から、ちょっとだけ途中下車をしていただけだったことに気づいてしまう。

そうか！　雨の日の喫茶店はタイム・トンネルだったんだ。

—by・信天翁—

## お知らせ

来たる22日、市文化センターで山下洋輔トリオコンサートが開かれるが、同時に行われる映画上映についての続報を…。

上映される作品は、若松孝二監督の「犯された白衣」（67年製作）で、当時新聞をにぎわしたシカゴの大量殺人事件をモデルにしたもの。看護婦資に入って金員を殺害した少年の役を唐十郎が演じている。若松監督の代表作で、諸外国にも輸出されて評判になった。

もう一人ゲスト出演する松田政男は、若松の良き理解者で多くの映画評論を書いている。"日本で一番映画をみている人"と自称しているが、多くの映画関係者が彼の文章で育っている。2人の対談が楽しみだ。詳しくは、はいから亭コンサート企画（☎23—5031）

火災保険・自動車保険・各種賠償責任保険・その他各種保険取扱い
"リスク・マネジメントのパイオニア"
住友海上火災保険株式会社代理店
☎23—9865　有限会社　沼崎保険事務所
●いわき市明治団地20—8

症状が似ているからといって自分が服んでいる薬をひとに分けてあげたりすることは危険です　疾状が似ていても原因がそれぞれ違うことが多いものです薬のことは何でも医師薬剤師に相談しましょう
②
保険調剤専門
ユモト薬局
いわき市常磐湯本町吹谷91　☎44—4600

父よ母よ！
子供の非行の底に一体何がひそんでいるのか。
木下恵介監督　斎藤茂男原作
9月20日より ロードショー
（共同通信社配信）
福島民報・民友掲載
平松竹（23）1924

●贈答用●婚礼用●霊前用
花は
☎21—1187（いいはな）へ
●生花教室＝池坊／小原流／草月流／古流／龍生派　いつでも入会できます
花を全国どこへでもお届けいたします
日本生花通信配達協会加盟店
菅井生花店
いわき市平字白銀町29　☎21—1187・74—2581

カードでひろがる豊かなくらし

バランスローン　…最高 40万円迄
日歩15銭・実質年利54.75%
リズムローン　…最高 60万円迄
日歩13銭・実質年利47.45%
プランニングローン　…最高100万円迄
日歩10銭・実質年利36.50%
●必要書類／健康保険証、給与明細書等
●ご返済／1〜30回元金均等分割払い
無担保/無保証人/遅延利息なし
■営業時間／9:00〜18:00
（土曜日、日曜日、祝祭日 休業）
創業15年
資本金8億円
日本消費者金融協会（JCFA）会員
Yen shop エンショップ　武富士
本社/東京都豊島区東池袋3-1-1 サンシャイン60 18F ☎03(987)0241
（近隣店舗）
平店 ☎0246 24-1711
福島店 ☎0245 21-2651　郡山店 ☎0249 34-5101

200万円までご融資
ジャックス　ファミリーローン
教育資金・結婚・レジャー資金・等お気軽にご利用いただけます

| 10万〜50万円まで | 51万〜200万円まで |
|---|---|
| ○ご返済・3回〜36回（ボーナス併用払可） | ○ご返済・3回〜36回（ボーナス併用払い可） |
| ○お利息・年利16.8%　月利アドオン1.4% | ○お利息・年利15.6%　月利アドオン1.3% |
| ○実質年利・29.75% | ○実質年利・27.75% |

東証一部上場
資本金33億4,700万円　全国87営業所
クレジットの JACCS 株式会社ジャックス
いわき営業所＝いわき市平字大町振興相銀ビル3F
☎(0246)21—2400(代)

# うれしい訪問客

## 湯本一中JRC　独り暮らし　寝た切り　老人宅にぎやかに

十五日の敬老の日を前に、湯本一中JRC（日本青少年赤十字）の生徒たちは十二日午後、独り暮らしや寝たきりなど恵まれない生活を送っている湯本町内の老人宅を訪れ、記念品をプレゼントして喜ばれた。

同中三年飯島恭子さん（一四）ら十六人で、放課後、常磐福祉事務所職員とともに老人宅六カ所を訪問。お年寄りたちは孫のような生徒から「体の具合はいかがですか」「いつまでも元気で」といったいたわりの言葉をかけられ、目を細めていた。

突然の訪問を喜び、わずかな時間ながら、記憶をたどるように昔話をして聞かせる独り暮らしのお年寄りもおり、生徒らは「人生の大先輩としてお年寄りを大事にしなければ―」と口々に話しあっていた。

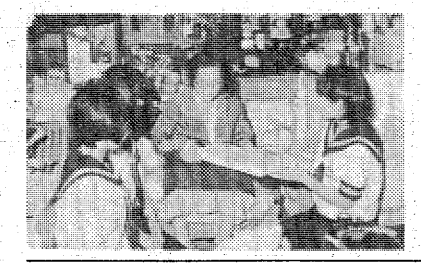

【湯本町の老人宅を訪れた湯本一中の生徒たち】

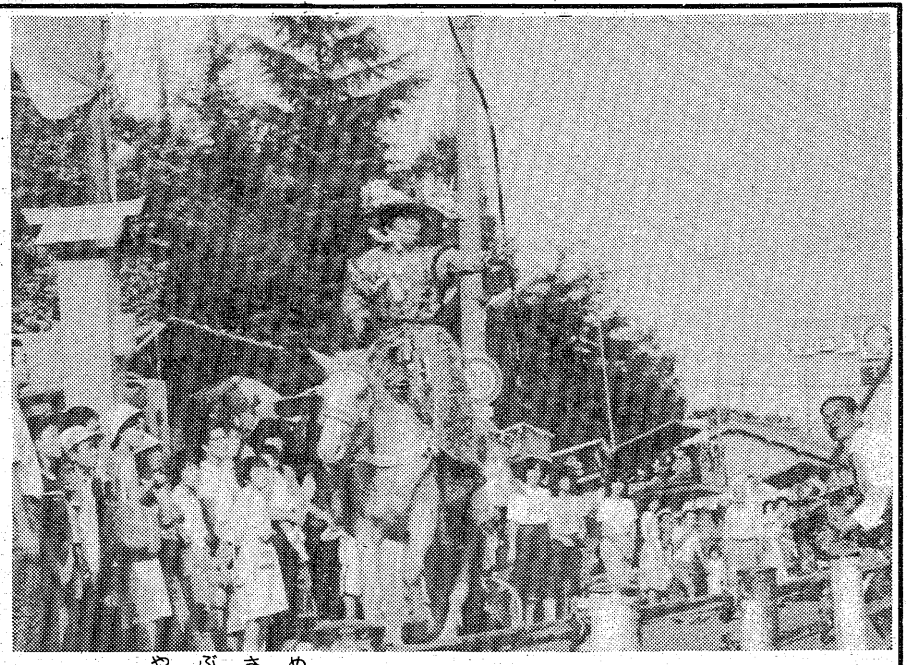

# 流鏑馬（やぶさめ）にわく歓声

## 飯野八幡祭礼

いわき市平字八幡小路、飯野八幡宮の例大祭が十四、十五の両日、盛大に行われ、メーンの「流鏑馬」には参道を埋めた観衆から盛んな拍手が送られていた。

宵祭りの十四日は、境内に設けられた舞台で茨城県の無形文化財「水府神楽」が演じられたほか、午後三時ころからは五百年の伝統を誇る「流鏑馬」が始まった。

古式ゆかしい衣装をまとった二人の射手が馬上から曳作、無病息災を祈願。表参道の赤鳥居から、約三百㍍を二度、三度と疾走。〝しょうが祭り〟とも言われている例大祭だけに、疾走中、馬上からはしょうがや扇子が沿道の観衆にまかれた。

いよいよ本番。三カ所に設けられた約五十㌶、四万の的を目がけ、破魔矢（はまや）が次々に射ち込まれ、そのたびに参道からはドッと歓声がわき上がった。

十五日の本祭りにはこの「流鏑馬」のほか、ミコシの渡御などもにぎやかに行われた。

【八幡太郎義家の勇姿がしのばれる流鏑馬】

# 市長賞に渡辺さん

## 第27回県溶接技術競技会

第二十七回県溶接技術競技会の表彰式は十二日午後、福島市の杉妻会館で開かれた。競技会はさる六月十五日と二十九日の二日間にわたり、県内四市で開かれたもので、いわき市関係では常磐製作所の渡辺さんが入賞した。同市内の入賞は次の通り。

▽いわき市長賞＝渡辺宏（常磐製作所）

▽いわき商工会議所会頭賞＝安斎康男（東北鉄骨）

▽いわき地区鉄工業理事長賞＝和田春男（山登機械工業）

▽平で秋の将棋大会　日本将棋連盟平支部の秋季将棋大会は十四日、将棋センターで開かれた。成績次の通り。

▽Aクラス①安島正敏五段②永井章同③正木元四段④吉田孝一同⑤樋口小弥太五段

▽Bクラス①佐藤長昌二段②加藤清秋初段③草野征徳一級④小松朝枝初段⑤横島鈴治同

▽好間で華道教室　好間公民館は十八日午後一時から同所で、華道教室を開く。

# 施設へ敬老の手紙

## 常磐郵便局　小学生入賞者決まる

常磐郵便局（渡辺力局長）は常磐地区の六小学校児童を対象に敬老の日手紙作文コンクールの作品を募集したところ、前年の二倍の千三百五十通の応募があり、審査の結果次の入賞者が決まった。

応募の敬老だよりは十一日の徳風慰問をはじめ、いわき荘など施設のお年寄りに返信用ハガキを添えて送られた。

▽常磐郵便協力会長賞＝坂本真弓　斎藤志保子　有坂久美（以上湯本一小）高星あすか　小林田美子　小山冀子（以上同二小）志尾崎千佳子　阿部友美　荒井冀子（以上同三小）我妻仁子　遠藤真理子　小室弘行（以上長倉小）大泉りえ　岩立文子　芳賀理恵（以上磐崎小）佐藤好美　山村円　滝政芳（以上藤原小）

▽常磐郵便局長賞＝西川義覚　熊沢輝美子　増山知江（以上湯本一小）村松亘子　秋元美子　金沢九美子（以上同一小）鈴木理枝　吉田弘司　堀川恵（以上同三小）太田知恵　武田貴俊　小野塚大（以上長倉小）加藤理恵　塩田雄一　黒木清紀（以上磐崎小）笹島裕子　高木三千子　小形允子（以上藤原小）

▽佳作＝坂本賢一　柴田祥子　松本静　大竹亜希子　野口健一　桜井裕子　鈴木一嘉　矢吹由美子　高久博　白石陽子　森崎典子　荒川洋子　関根加苗　矢内明紀子　渡辺晶悟　野崎美和　平沢由紀枝　岩佐典子　鈴木由紀子　山勢敦史　高木亜紀子　緑川英樹　吉野香里　鈴木亨子（以上湯本一小）宗方満　松沢孝子　石田暁美　松沢恵美子　小泉紀子　鞍田信子（以上同二小）高橋留美　遠藤晴美　常松香　北沢好子　磯上理恵　小畑美樹　吉田奈保美　小林さとみ　矢吹志保（以上同三小）間藤仁子　黒田麻里　青川鑛幸　宍戸美和　高崎美奈子　柳沼眞一　阿部泰之　三瓶直子　松井秀一　鎌田五月　福田次良　小林希子　溝井麻佐美　坂本純子　荒川律子　飯島伸一　池田衣里　二瓶香織　山野田紀江（以上長倉小）中山愛子　吉田留祉（以上磐崎小）志賀紀夫　渡部亜美　滝泰子　吉村真奈美　山村桂　北郷千世（以上藤原小）

【手渡される〝敬老の手紙〟】

# くらし随筆

## 人と老人娘

敬老の日が近づくとあちこちでいろんな行事が催されますが、私は五年前のある日出会った老人の微笑を思い出し、その度に胸が痛くなるのです。

◇

東京・上野公園での事。私達親子連れの中に交じり、何人かの老人がベンチで休んでいました。その老人達の目が一様にうつろだった事が妙に鮮やかに思い出されます。

私はといえば、公園の木立の中を喜々として駆け回る子供達の姿に、人生で一番あどけなく、可愛（かわい）らしいしぐさをする時を、生きているんだな！と思いながら母親としての満足を十分に感じて、ベンチで子供達の動きをながめていました。

笑いながら子供達がかけ寄って来た時、隣に座っていた老人がヨチヨチと歩き寄る未娘に手をさしのべられたのです。喜んで老人の腕の中に飛び込んだ娘に、私はあわてて「済みません、おじいちゃんが好きなのに離れていて、めったに遊んでもらえないものですから」と弁解する私に、「抱いてもいいですか」と聞かれ、それはいとおしげに娘を抱きかかえられたのです。

それは昔、よくそこら辺で見かけたおじいちゃんと孫の姿でした。うらやましく気に見上げる上の二人の子供達、そっと娘を下ろし、子供達の頭をなでて、しばらくジッと立っていた老人は、「子供に」と三枚の百円硬貨を出されたのです。

◇

突然目の前に現れたお金に驚いて断る私に向けられた老人の寂しそうな目を見て、私はハッとしてしまいました。そして黙ってお金を受け取ったのです。その時のうれしそうな老人の微笑を今でも忘れる事が出来ません。

（主婦・常磐）

川添よし子

# ヘイさん

9934　中島安男

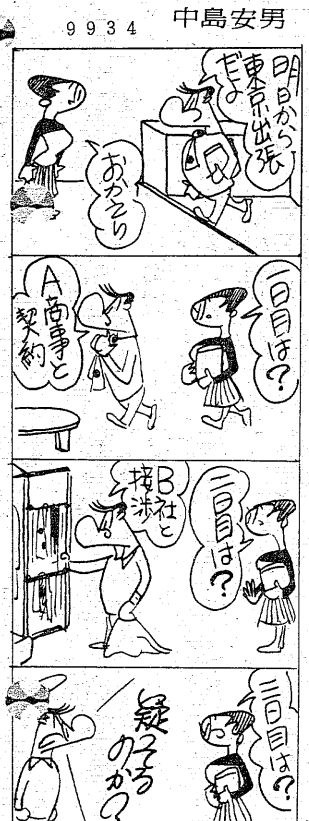


## 平字八幡小路・飯野八幡宮例大祭

### 流鏑馬（やぶさめ）

◇第五回大会▽準決勝（13日）

海老正　000　000　0
牛太楼　000　51×　6

（海）橋本―安斎
（牛）渡辺―樋口

▽二塁打＝大河原（牛）

**遠野で結核循環器検診**　いわき市遠野支所は十八日午前九時半から十一時半まで、入定公民館で結核・循環器検診を行う。

### 平野球クラブ

ミシンししゅう　ネーム・マーク
かけはぎ　かぎざき・虫穴
平・堂ノ前　ニーサンのヨーフク　☎23―4029　大平テーラー

味自慢の……焼肉・冷麺は「コリア」へ！

鹿島街道沿い　コリア　☎58―4235

構造計算書作成　●各種建築物（鉄骨造り、鉄筋コンクリート造り、ブロック造り等）●基礎計算●コンクリート土留擁壁●単純版橋●T形単純梁橋●鉄塔●看板其他●応力計算●部材計算　■電話頂ければお伺いします
パーソナルコンピューター使用
いわき構造計算センター　平字十五町目9　☎74―4478

ランチタイム　AM11：00～PM2：30　600円より
ステーキ　ステーキハウス　キャッスル牧場　CASTLE PASTURE
営業時間　AM11：00～PM9：00（月曜日は休ませて頂きます）
平・三町目／富士銀行平支店裏　☎21―4528

◎貸地　アパート用用地　いわき市平下平窪字笹ノ田地内　曲田バス停1分　388平方㍍（117坪）363平方㍍（110坪）の2カ所あり　3.3平方㍍月130円　（社有）
テナント募集　いわき市平下平窪二丁目地内　味噌農バス停前　サンコーブリーズ内2店舗　1店舗33平方㍍　権利金100万円　家賃6万円　管理費5千円　大駐車場あり　（社有）
◎貸家　一戸建　いわき市平下神谷南一里塚地内　敷地40平方㍍（120坪）6畳2間・台所・バス・トイレ・駐車場　家賃3万　協力金2カ月分　（仲介）
◎松植木　分譲いたします　120本　1本当たり3,000円　いわき市平中塩字兎馬場地内にあり　（社有）
福島県知事免許(4)第120号　三興不動産株式会社　平字中町24　TEL・74　5634代

登録番号　福島県知事登録・5―7号　合資会社　鈴建工業　平字新川町24　電22―1495（代）
テナント　小島町二丁目地内　おじまビル　1・2F　喫茶、飲食、理美容事務所向き　（仲介）
売店舗　平・ヨーカドー前　食堂向き　居抜き　32平方㍍（9.8坪）　価格面談に応ず　（仲介）
住居付店舗　平字白銀町地内　スナック・喫茶・飲食店向き　2F・住居　49.5平方㍍（15坪）　格安　（仲介）

個性を生かした家づくりキクケンは東北住建で営業しております
●土地付売家　郷ケ丘1丁目　土地175平方㍍（53坪）　建物109平方㍍（33坪）　価格応談　仲介
●貸事務所　平菱川町　25.81平方㍍（7.8坪）　平報話局横　賃6.5万　代理
●新築ハイツ　平下平窪　6畳4畳半DK　みどり幼稚園近　バス水洗トイレ賃2.8万　協2月代理
免許番号　福島県知事(2)第613号　建設業登録　福島県知事般53第12838号
東北住建（株式会社）　平北白土　東北電力横　☎23―7974

福島県知事（4）第171号　たけや商事不動産部　小名浜・辰巳町　電54―3645
土地付住宅　小名浜大原地内　宅地185平方㍍（56坪）　家屋1階79平方㍍（約24坪）2階20平方㍍（約6坪）　住宅環境良　車庫等諸設備完備　築後7年　総額1,350万　（仲介）
貸店舗　小名浜隼人地内　66平方㍍（約20坪）　現在喫茶店盛業中・諸設備完備・居抜き　権利金200万家賃45,000円（仲介）
土地付建物　小名浜大原地内　土地1,650平方㍍（500坪）建物は希望により建築　ミニスーパー・病院・ドライブイン向き　価格その他相談に応じます　（仲介）

違いがわかる高級建売　施工・分譲
岡小名　住ケ谷団地内分譲住宅御案内（建築確認　いわき市第122号）
◇土地　192.56平方㍍（58.3坪）　小名浜岡小名字住ケ谷7―17
◇建物　116.7平方㍍（35.3坪）
◇建物仕様　屋根：クボタニューコロニアル青　外壁：東レ防火サイディング貼り　リシン吹付仕上げ
◇付帯設備　各種住宅設備機器・フェンス・門扉
◇総額　1,825万円
※近日着工　御希望の方には図面お送りします　基礎工事よりじっくりご覧下さい
免許番号　福島県知事（2）557号　福島県知事（般―54）12864号
株式会社　昭南通商　TEL・(54)7525（代）　いわき市小名浜字定西26―2

# 高冷地は全滅状態

## 農作物被害15億円を突破

## 水稲だけで13億余

### こんにゃく、蘭、野菜に及ぶ

いわき市農作物冷害対策本部（本部長・橋本渡助役）は十六日、異常冷夏による市内の農作物被害状況をまとめた。それによると標高三〇〇㍍以上の阿武隈山地の水田は平均七三％の大幅減収が避けられず、被害額もこんにゃく、晩秋蚕などを含め十五億四千八百万円に達する見通しとなった。特に被害がひどいのは山間高冷地で、川前・小白井など標高六〇〇㍍以上の水稲（作付面積四十七㌶）は減収率九五％。小川・戸渡、川前・志田名、三和・上三坂、田人・貝泊など五〇〇～六〇〇㍍地帯（同百四十一㌶）も九〇％減収に追い込まれた。収穫できてもクズ米がいいところというから、これらの地帯では販売米としての商品価値がゼロのほぼ全滅状態になっている。また、四〇〇～五〇〇㍍地帯（同二百七十一㌶）は七五％減収、三〇〇～四〇〇㍍地帯（同二百五十三㌶）は五八％減収になったが、三〇〇㍍以下の平たん部（同五千百七十六㌶）では減収率一〇％とまずまず。しかし、平たん部については出穂が五日以上遅れたため自動的に一〇％減収をはじき出したにすぎず、二十四日に予定されている不稔調査の結果によっては海岸部を中心にさらに悪くなることも考えられる。これによる水稲被害はざっと十三億六千七百万円。そのほかこんにゃく一億一千七十九万円、まゆ三千百八十七万円、インゲン千九百五十万円などの被害が出ている。

## 夏に逆戻りした9月の海

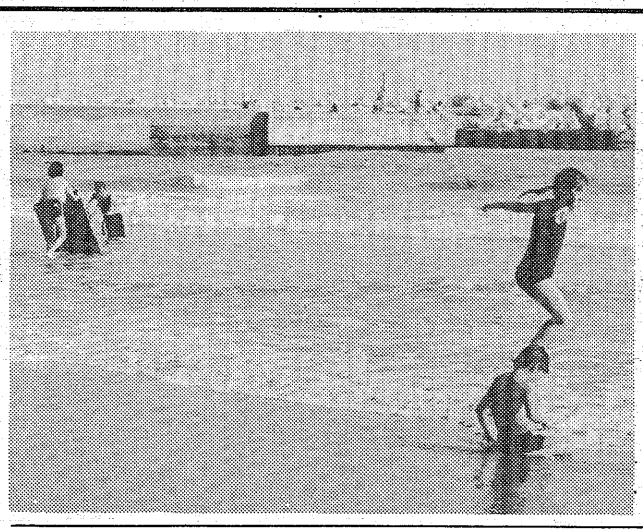

○…七、八月の異常天候がウソのように、九月は五日の好天を口火に、暴天でも気温が上昇。連休もすばらしい秋晴れに恵まれた。

○…十四、十五日とも最高気温は二六・六、七度と平年を一度ちょっと上回る夏休み初めの気温。冷たい夏にはなかった海水浴日和となった。

○…子供は自然の子。サッサとシャツを脱いで海へ。夏の貸し分を返してもらおうとでもいうのか、波打ち際で海水浴を楽しんでいた。

○…もう一週間もすれば秋の彼岸。暑くても、大人には飛び込めない世界だった。

【パンツ一つで波とたわむれる海の子＝小浜】

## こんどは楢葉から暴走族

### 民家に発煙筒投げる

### 50人が車、バイク40台で

双葉郡楢葉町を根城とする暴走族が十三日深夜、いわき市四倉町の民家に発煙筒を投げ込む事件が起きた。いわき中央署は発煙筒を投げ込んだ双葉郡楢葉町、工員A（二七）を道路交通法違反（窓からの投げ捨て）で検挙、女子高校生三人を含む少年十人を補導した。

同署の調べによると、このグループは楢葉町を中心に有職少年や高校生で組織している暴走族「蜃気楼」。同日午後十一時半ごろ、いわき市内の新舞子海岸にメンバー約五十人が自動二輪車十五台、普通乗用車二十五台に分乗し集結。通称海岸道路で暴走を繰り返し、同十一時五十分ごろ、同市四倉町地内の県道小野・四倉線を走行中、Aが普通乗用車の助手席から身を乗り出して車の緊急用発煙筒一本をたいて、道路沿いの同町字町田一五七ノ五七、会社員木村利春さん（四七）方の納屋二階に投げ込んだ。さいわい、すぐに家人が気づいたため畳を少し焦がしただけですみ、ケガ人もなかった。

通報を受けた同署では、署員約百人を現場に急行させ追跡した結果、現場近くにいたA ら十一人を検挙、補導した。同署では検挙、補導した少年らを厳しく取り調べるとともに、富岡署と協力しほかのメンバーの割り出しを急いでいる。

## 出刃でほおを切る

### 小名浜　飲酒、相客と口論後

いわき東署は十五日午後四時五十七分すぎ、いわき市小名浜君ケ塚町一三ノ七、暴行傷害など前科十一犯、工員小松進（三七）を傷害の現行犯で逮捕した。

同署の調べでは、小松は同市小名浜大原字北君ケ塚四一ノ三「皆川酒店」＝皆川洋さん（三六）経営＝の前で、持っていた刃渡り二十一㌢の出刃包丁で同字堀米一八一、建設業河村喜美さん（四二）に切りつけ、左ほおに全治二週間のケガを負わせた。

小松は河村さん方で酒をのみさいなことから口論、いったん家に帰り出刃包丁二本を持ち、同店前でハイヤー待ちをしていた河村さんに切りかかったもので、同署は小松を銃刀法違反容疑でも調べている。

## 「私より若い老人患者増える」

諸橋医師が「自画像（続）」発行

いわき市平字正内町四一、医師諸橋鉄弥さんが随筆「自画像（続）」を平活版所から発行した。明治三十二年十月六日生まれ、間もなく八十一歳。発行日が敬老の日の九月十五日というのもうれしい。絵、碁、旅行を趣味に、医学五十五年。

老人医療無料化以来、外来は老人でにぎわっているが、その多くが医者の私よりも若くて元気なのだから奇妙であると皮肉り、大多数が病気でなく老化が原因なので、愁訴の割合には治療効果があがらないと嘆く。

その半面、今の医師は審査や監査系列の末端事務員に転落させられたと医療制度の改革を叫び、さらに人の一生を説く。いずれも、四十八年から五十五年まで市医師会報や県医師会報に掲載された随筆。今回は考えるところがあって二千円（前回非売品）にした。B6判、百九十八㌻。

## マグロ漁船員が異状訴える

十六日午前十時、小名浜漁協から小名浜海上保安部に入った連絡によると、真盛漁業（いわき市小名浜）所有のマグロはえなわ漁船「第38真盛丸」（六〇・六四㌧）＝岩手県下閉伊郡田老町乙部、熊谷勝幸船長（三五）ら二十人乗り組み＝の同所、甲板員中島照平さん（四九）が、今月十日から全身けん怠やおう吐を訴えたため、県の漁業無線局を通じて平・竹林病院の医師が医療指示を与えている。

同船は先月二十八日小名浜港を出航して操業中だったが、米国統治領ボナペ島へ急行している。

## ガス爆発、2人重軽傷

十五日午前六時四十分ごろ、いわき市錦町大島八三、造園業志賀善勝さん（四〇）方二階台所でプロパンガスが爆発、カーテンと板壁の一部を焼いてまもなく消しとめた。この爆発で、同室に泊まっていた栃木県河内郡上川町中子、団体職員稲見まゆみさん（二一）は半身にヤケドし救急車で磐城共立病院に運ばれたが重傷、また富岡町本岡字上本町四七、公務員猪狩隆さん（三三）も左手などに軽いヤケドをした。

いわき南署で原因など調べているが、稲見さんがガスコンロに火をつけようとして操作を誤ったためとみている。

## 専門店でわたとふとん祭り

寝具商工組合支部で

県綿・寝具商工組合いわき支部・好間地区は来月十五日まで「わた・ふとん祭り」を行っている。加盟専門店がわたの打ち直しを呼びかけているもの。プリントバスタオルなどのプレゼントが用意されている。

**あす平で心配ごと相談**　いわき市社会福祉協議会内平心配ごと相談所は十七日午前十時から午後三時まで、同相談所で心配ごと相談を受け付ける。

**中小企業よろず相談**　いわき市商工課は十七日午前九時から、本庁・市民相談室で中小企業よろず相談を受け付ける。

**法人会で法人税研究会**　いわき法人会は十七日午後一時から、いわき産業会館で法人税についての月例研究会を開く。

**遠野で健康相談**　いわき市遠野支所は十七日午前九時半から十一時まで、大平生活改善センターで健康相談を受け付ける。


明日、9月17日は定休日—（水曜日）

秋のファッションから必需品まで……

秋の全国縦断大バーゲン

18日（木）より開催！

定休日も、商品券（デパート公園側入口横）でゆっくりお買い物をしていただけます。お気軽にご利用下さいませ。

大黒屋

お知らせ

毎度お引き立ていただきありがとうございます。

このたび、皆様のおかげをもちまして「酔族館」も開店以来10周年を迎えることができました。つきましては店内改装のため9月18日から10月5日まで休ませていただきます。

SUIZOKUKAN 酔族館

平字田町16　☎23—3645

あすはお休み

明17日（水）は定休日のため休ませていただきます

■当日は　高坂店（フジコシ内）・弘済会売店をご利用下さい

お菓子の専門店 みや

TEL. 23—7111(代)

第3回福島県浜通り地区

青少年弁論大会参加者募集!!

一般の部
- ◎最優秀賞……1名
  最優秀トロフィーと副賞10万円
- ◎優秀賞……1名
  優秀トロフィーと副賞5万円
- ◎協賛社賞……3名
- ◎努力賞……上記以外の発表者全員

学生の部
- ◎最優秀賞……1名
  最優秀トロフィーと副賞10万円並びに奨励賞として受賞者が在校している学校に10万円相当の教育備品を寄贈
- ◎優秀賞……1名
  優秀トロフィーと副賞5万円並びに奨励賞として受賞者が在校している学校に5万円相当の教育備品を寄贈
- ◎協賛社賞……3名
- ◎努力賞……上記以外の発表者全員

開催日時◎昭和55年11月3日（祝・文化の日）午後1時～午後4時
場所◎いわき市文化センター大ホール
テーマ◎(1)現代社会に望むもの
(2)郷土の将来とわたしたちの使命
(3)わたしたちの生きがい
（私の父親・母親観、ボランティア活動のことなどでもよい）
以上の3つのテーマの中から1つを選択
持ち時間◎1人6分程度
応募資格◎一般の部　福島県内に居住する年令16歳～30歳までの一般男女子
学生の部　当社営業管内に居住する、高校生、短大生、高専生
応募方法◎弁論内容を400字詰原稿用紙5～6枚にまとめ、氏名、年令、住所、学校名（学生のみ）を記入のうえ、提出して下さい。
応募締切◎昭和55年10月15日(水)
原稿送付先◎常磐交通自動車株式会社　総務部広報課
〒970 いわき市平字菱川町3の1 ☎23—1151内線237・243
※提出された原稿を審査し、その中から15名を選抜します。

■主催　常磐交通自動車㈱・常磐交通グループ・協和グループ
■後援　いわき市教育委員会・いわき市商工会議所
平青年会議所・福島民報社・福島民友新聞社
いわき民報社・福島テレビ・福島中央テレビ
ラジオ福島

## 市況

### 魚類

十六日朝は中之作港に釣りガツオが出回った。

【小名浜港】底引船九隻七・二トン　イカ釣船三十一隻五・七トン　小型底引船四隻　小舟六十隻
▼マイカ　五千七百キロ　四五〇―一二〇▼メヒカリ　五千キロ　七〇―五〇▼水ダコ　千五百キロ　三五―一一五〇▼アジ　四百キロ　六五―〇〇▼ワカシ　二百キロ　五〇―〇〇▼スズキ　百五十キロ　二六〇―一〇三〇―六一一〇▼アワビ　三百二十キロ　六三

【江名港】底引船七隻二・八五トン　引網船一隻　小舟二十一隻〇・一五トン
▼ドンコ　六百二十キロ　一三〇―一〇▼サバ　四百キロ　四二▼ヒラメ　三百キロ　三〇〇―一四〇〇▼マイカ　二百九十キロ　六五〇―一五〇▼タコ　二百二十キロ　三〇〇―一〇〇▼サルエビ　二百二十キロ　一〇〇―二五〇▼ハモ　百六十キロ　四二〇―一八〇▼アジ　百二十キロ　六二〇―六〇〇▼ヤリイカ　百五十キロ　五二〇―一〇〇▼アワビ　百五十キロ　六一〇―六一〇〇

【中之作港】一本釣船二隻二十四・〇八トン　底引船一隻三・五トン
▼カツオ　二万四千八十三キロ（特大）三五九―三三九（大）三五六―三五八（中）五〇―一三五六（小）三五六―二五五▼サバ　六百七十五キロ　三〇▼アジ　四百九十キロ　六五〇▼ハモ　二百八十キロ　四〇〇―二〇〇▼ヤリイカ　百四十キロ　一五〇―一〇〇

### 野菜

▼大根二〇〇―二〇▼ニンジン一四〇―四〇▼ゴボウ四〇〇―五〇▼白菜一七〇―五〇▼キャベツ二〇〇―三〇▼ネギ一六〇―四〇▼レタス三三〇―七〇▼キュウリ三五〇―五〇▼ナス二八〇―一〇▼トマト三〇〇―三〇▼インゲン八五〇―一〇〇▼カンショ二〇〇―四〇▼バレイショ一五〇―一〇▼サトイモ一六〇―五〇▼玉ネギ一六五―一〇〇▼モヤシ一二〇―一〇〇▼ニンニク六〇〇―二〇〇▼ナガイモ三〇〇―六〇▼カボチャ一一〇―五〇▼玉子三二〇―二九五▼枝豆二八〇―三〇（以上キロ）▼カブ一一〇―一〇▼葉類八〇―三▼ホウレン草二五〇―三〇▼春菊一〇〇―五〇▼ニラ三五―五▼葉しょうが四〇―一〇（以上束）▼ピーマン五五―一〇▼生シイタケ一六〇―三〇▼ナメコ一一〇―八〇▼エノキダケ六〇―五八（以上袋）▼カリフラワー八〇―二〇（コ）▼ハニーバンタム五〇―一〇（本）

（市中央卸売市場調べ）

※お断り＝「会と僅」は2面に、「今週の株足」「株式前場」「あすの運勢」は3面に。


## いわき民報案内広告

●１ダン４行‥‥３,０００円（前納扱いです）
●同一広告５回以上掲載は１割引き
■お申し込み・お問い合わせは本社営業局広告部
☎㉓１６６６代／小名浜支社／常磐・勿来支局へ
またはいわきＰＲセンター（☎㉓0690）／アド・プラン（☎㉓3154）

### 家屋

アパート▽六畳、六畳、台所ガスぶろ、水洗トイレ付き▽駐車可▽平上荒川・市営野球場入り口▽連絡先＝電㊹九五一一九

アパート▽六畳、四畳半、台所六畳▽バス水洗トイレガレージ付▽場所＝平谷川瀬・菱川橋近▽連絡先＝電㉔二三五二

アパート▽六畳、四畳半▽バス、トイレ付▽賃2万7千円▽場所＝平下神谷▽連絡先＝電㉓八七六三（夜）㉑二五五一（昼）

貸事務所▽1F▽40平方㍍・30平方㍍▽シャッター・ガラス戸付▽駐車可▽平谷川瀬字泉町▽電話㉔四七〇一・四二三三

アパート▽1F八畳四畳半▽2F六畳四畳半▽ガスぶろ水洗トイレ付▽駐車可▽平谷川瀬▽連絡電㉔四七〇一・四二三三

貸しマンション▽6・6・4.5台8▽賃三・八万▽駐車完▽グリーンマンション▽平一小一中学区内▽昼夜電＝㉔五八六四

### 雑件

金融　会社員　OL　主婦　大口小口　手形割引　不動産保証　即金　その他ご相談下さい▽連絡先　電㉜四〇三三

### 募集

パーティー用ダンス講習会　三カ月間会員▽入会金なし前納一万円▽内郷労災病院前マドリガルダンス教室▽㉖六九三一

### 募集

女性募集▽25歳まで▽アルバイトも可▽委細面談▽平字田町・木村薬局ビル2F『ロリエ』▽六時半以降電㉔〇七五八

集金　専門社員▽月収15万上▽男子24歳以上▽健康明朗な方望む▽小名浜、湯本地区担当　ジャノメミシン工業電㊹二五四六

パート▽募集中▽女子35歳まで▽簡単な接客業▽寮・託児所完備▽受付朝10時～夜8時㉑2652

### 募集（リコー製品の販売）

⊙男子営業社員…若干名・18～30歳・普免・経有優遇
⊙女子従業員…若干名・18～30歳・普免
社保・日祝休・歴持委細面談
コピー事務機
小名浜大原字堀米㉜3746

### 募集

■運転手及びアルバイト
・勤務時間夜8時～午前2時
・アルバイトは週3日位可
・委細面談・履歴書持参
福島県代行協会加盟店
優輪代行社
平字長橋町52　☎昼36―4012　☎夜21―4694

### 9月生募集

25日㈭・29日㈪開校
■平教室／夜の部のみ
●平駅のすぐ裏　着物・小物類もお貸しする準備あり
着付教室　京美装室
平・柳町（不二屋マンション）
お問い合わせ☎21―4870

### 貸マンション

●鉄筋コンクリート4階建
6、6、4.5　台所6
バス、水洗トイレ、駐車場有
日照良、閑静
■平一小一中学区内
■場所＝合同庁舎近く
平字尼子町
TEL・23―9182

### 男女正社員募集

◈職種
教育アドバイザー　若干名
●年齢＝45歳ぐらいまで　※要車両
●待遇　社保完備、賞与年2回
給与　当社規定により優遇
（例）24歳独身　固定給　154,200円＋α
45歳扶養3人　固定給　204,900円＋α
■面接
電話連絡により日時案内します
TEL・21―2597（AM9:00～PM5:30）
自主学習をプロデュースする教育界の雄　本社：東京池袋サンシャイン60　全国百余支店
株式会社開成学習研究所
いわき支店
平字小太郎町1―18　日新ビル2F
（松村病院うら、県酒卸前）

### 職員募集

■営業職員　若干名
（食品衛生協会担当）
・完全週休2日制・22歳以上の健康な方に限る・社保完備交通費支給・勤務地／平・小名浜・22日まで履歴書送付
協栄生命
小名浜営業所54―8153
小名浜大原字乙新地13―2

### 募集

◈男子従業員
年齢25～60歳（運転者）
■面接日：9月17日・18日
委細面談
ニレ商事有限会社
内郷御厩町迎田23の3
☎27―6497

### 募集

◈男子社員……3名
20歳～40歳・運転免許有り
各種保険有り
◈女子社員……5名
時間・朝9時～夕5時
委細面談・履歴書持参下さい
株式会社いわき毎日商事本店
平北白土（東北電力隣）
TEL・㉑1922

### 募集

男子社員……5名
女子社員……5名
・高給優遇・普免許所有者
・各種保険有り
・履歴書持参・委細面談
いわきサンアルテ宝飾
平・倉前18の13（小野崎ビル2F）TEL・㉒5699

### 急募

運転手▽普通・大型免許所有者若干名▽経験者・委細面談▽鹿島町走熊字中島二二　有限会社大堀商店▽電㊸三三二六

大型ダンプ運転手▽3名▽女子事務員▽1名▽委細面談▽内郷運送（内郷綴町金谷）▽連絡先＝電㉖三五〇二

### 急募

⊙女子社員　数名
高給優遇・委細面談
小名浜さかなセンター
限陽街道／58―8211

### 募集

◇女子事務員2名
・18～20歳くらいまでの高卒
・珠算3級以上の方・給与は本社規定による・委細面談
富士油業
泉町下川字田宿／㊻1451

### 募集

■重機オペレーター…若干名
■ダンプ運転手……若干名
■土木技術者……若干名
・各種保険完備
・履歴書持参
・委細面談
株式会社草野産業
いわき市平上荒川字長尾
電22―1367～9

### 急募

●男子従業員
AM9：30～PM6：00
PM6：00～AM2：00
●女子従業員
AM9：30～PM6：00
いずれも若干名　年齢40歳くらいまで　各種保険有
履歴書持参、委細面談
どさん子草野店
平下神谷字仲田66☎34―7916

### 募集

女子アルバイト2名18～28歳　時給800円時間は面談の上　白銀町▽レディスパブ・ダンディ　電話昼㉑一六四〇▽夜㉓九六〇七

募集▽ALC・コロニアル技術者及び見習い若干名▽給与15万以上▽内郷高橋興業▽電㉖五〇二二

免許番号　福島県(1)第1455　建設業県知事(般54)第1290
進和興産株式会社
小名浜大原電㊸3080（夜9時まで）
●貸地　小名浜住吉
秋の住宅金融公庫融資に土地をお貸しします
上川目地隣接　3区画　日照良好　スーパー・銀行　至近
3.3平方㍍月135円　（代理）
●売地　小名浜相子島
339平方㍍（約103坪）
価格応談　（仲介）
●貸店舗　小名浜富岡前
バイパス二ツ橋近く
店舗　27平方㍍（8坪）
住居　6畳　6畳　台所3畳　トイレ
賃5万　権利金20万　（代理）

地域に貢献する
信交不動産
福島県知事免許(3)第366号
錦町江栗馬場60　☎③1352（代）

| | |
|---|---|
| 宅地 | 金山町汐見台<br>471.9平方㍍（143坪）<br>3.3平方㍍（坪当）5万円<br>建ぺい率　住居地域60%（仲介） |
| 宅地 | 勿来町四沢江ノ上<br>298平方㍍（90坪）<br>3.3平方㍍（坪当）9.5万円<br>建ぺい率　住居地域60%　（社有） |
| 宅地 | 勿来窪田町通り<br>282平方㍍85坪～315平方㍍95坪<br>3.3平方㍍（坪当）　9.5万円<br>建ぺい率　住居地域60%（社有） |

新店舗
古本・書画・骨とう
古いものなんでも買い入れ
・お電話くだされば当方からお伺いします
白銀書房
平駅前　中陽館前　電㉓二八四〇

◈女性のための職場◈
奥様社員募集
◎同じ仕事をするなら業界一の高歩合◎
☆募集人員…3名　☆仕度金…100,000円
●今回採用の方のみ●商品などの貸付金ではありません
●保証給あり●7月、12月には賞与あり●送迎車あり
●託児所完備●社会保険加入
●時間―9時～4時30分（実働5時間ぐらい）月20日出来る方
●年齢―25歳～40歳くらいまで　●面接日――17日・18日
※誰れにでも出来るやさしい仕事です。詳しいことは下記に電話連絡下さい。
衛生用品・健康食品・磁器治療器
ニレ商事有限会社
内郷御厩町迎田23の3　☎27―6497　電話が通じない場合は本社の0249―33―4816（代）に

### 急募

●男女社員若干名
委細面談
舶来バッグ専門店
ばっくぎゃらりー小松
平駅前大通り・亜理茶2F
電㉔4701・㉔0250

### 募集

●女性パート……若干名
・勤務時間　AM8:30～PM4:40まで勤務できる方
・仕事内容　掃除及び洗い物
●女性……若干名
・勤務時間・AM6:00～9:30まで自分の車で通勤できる方
・仕事内容　フロントルーム業務　掃除　洗い物
委細面談　社保完備　歴持参
常磐白鳥町白鳥温泉
春木屋旅館　☎43―2724

免許番号　福島県知事(1)第1471号
有限会社宅建センター
泉町下川字大畑18の3
TEL・56―2844代

| | |
|---|---|
| 売地 | 鹿島町久保字穂町<br>（旧道沿い）<br>第2種住居専用地域4区画　宅地<br>206.0944平方㍍（62.34坪）<br>213.8692平方㍍（64.69坪）<br>233.10285平方㍍（70.51坪）<br>275.96985平方㍍（83.48坪）<br>当社所有物件<br>価格　全区画応談 |
| 売地 | 鹿島台団地入り口<br>第2種住居専用地域<br>159.20平方㍍（48.15坪）　宅地<br>南側前面6メーター道路に接す<br>当社所有物件<br>価格　410万円 |
| テナント | 注目の鹿島街道<br>（家具の丸ほん近く）<br>新築2階建―3店舗予定<br>1・2F　喫茶・飲食・事務所向き<br>委細相談 |

福島県知事免許(1)第1307
三豊土地建物株式会社
平谷川瀬字堂ノ入63
☎21―2706（夜）22―1907

| | |
|---|---|
| 売地 | 内郷　小島町<br>224平方㍍　67.76坪<br>3.3平方㍍　5万<br>調整地域　仲介 |
| 売地 | 湯本町　向田　商業地域<br>368.40平方㍍　111.44坪<br>価額応談　仲介 |
| 売地 | 湯本町　宝海<br>595平方㍍　約180坪<br>3.3平方㍍　6万2千<br>分割可　仲介 |

貸地建売注文住宅の和光です
貸地　売地●場所＝内郷御厩町
坪数264平方㍍（80坪）～297平方㍍（90坪）
売地●場所＝内郷御台境五反田
330平方㍍（100坪）495平方㍍（150坪）
貸地●場所＝内郷内町前田
198平方㍍（60坪）
売地●場所＝内郷内町前田
231平方㍍（70坪）
貸地●場所＝平下荒川・砂田
231平方㍍（70坪）～330平方㍍（100坪）
建売一戸＝770万円　間取8畳一間6畳三間台所ふろトイレ玄関物置付き
土地は貸地2階建●場所＝平下荒川・砂田　市営球場横　住宅ローン付き
《連絡場所》
いわき市内郷高坂町立野112　☎㉖2827
いわき市平・大工町東平地建☎㉖2132
和光産業
いわき市内郷高坂町立野

福島県知事免許(2)672号
山一通商株式会社
◆平出張所：清水医通　☎23―4586
◆内郷本社：内郷綴町　☎27―4343

| | |
|---|---|
| テナント | 平・東町（新築9月完成予定）<br>A）13.5坪（4戸）<br>B）11.25坪（2戸）<br>駐車可、委細面談　（仲介） |
| アパート | ●平・田町　1K　15,000円<br>●平・田町　2DK　30,000円<br>●平・倉前　3DK　25,000円<br>●平谷川瀬　3DK　35,000円<br>●平・四軒町　3DK　30,000円<br>●平・鎌田町　2K　18,000円<br>（仲介） |

郡山進出のチャンス！

| | |
|---|---|
| 売アパート | 郡山市横塚<br>1DK　12世帯分<br>土地　544.5平方㍍（165坪）<br>建物　254.1平方㍍（77坪）<br>セキスイアパート築3年／日照良・投資物件に最適／入居者の管理は当社が代行／遠方の方も最良物件<br>格安2,380万円（土地付）<br>※売地各種あります |

商工会議所会員　福島県知事免許(1)1424号
西武企画
不動産事業部
郡山市虎丸町18―22（駅前桜通り虎丸交差点角）
☎(0249)22―2265代

免許番号福島県知事（1）第1173号　建設業県知事（特―52号）第2825号
東北土地開発株式会社
いわき支店　平・白銀町
☎23―1188・1189・2677

| | |
|---|---|
| 売地 | 常磐上湯長谷<br>438平方㍍　133坪<br>3.3平方㍍　7.5万<br>4㍍市道面　住宅街　仲介 |
| 売地 | 山田町西山<br>340平方㍍　102坪<br>3.3平方㍍　5.7万<br>閑静住宅地　仲介 |
| 売地 | 平字正月町<br>440平方㍍　133坪<br>3.3平方㍍　31万<br>7町目貸ビル等適　仲介 |

コストへ挑戦！

| | |
|---|---|
| 建売住宅 | 平下平窪・曲田<br>バス停歩1分<br>土地　150平方㍍（45.3坪）<br>建物84.15平方㍍（25.5坪）<br>門塀、給湯付総額1,270万（社有） |
| 貸地 | 平赤井　駅より歩5分<br>231平方㍍（70坪）2区画<br>造成済　住宅最適　（代理） |
| 貸地 | 錦町中迎　市民会館近<br>264平方㍍80坪～280平方㍍85坪<br>3区画　商店、住宅最適（仲介） |

免許番号　福島県知事(1)第1278号　建設業県知事(般51)第7772号
キクチ建設
平・新田前☎22―1526

あらたな生きがいと住みよい"地域づくり"をめざす常交・協和グループ

●貸店舗・事務所

| | | 家賃 | 共益費 |
|---|---|---|---|
| ・平北白土 | 49.1㎡（14.8坪） | 70,000円 | 3,000円 |
| ・平北白土 | 41.3㎡（12.5坪） | 65,000円 | ナシ |
| ・平字新川町 | 23.1㎡（6.9坪） | 40,000円 | ナシ |
| ・内郷小島町 | 99.1㎡（29.9坪） | 180,000円 | ナシ |
| ・内郷綴町 | 80.9㎡（24.4坪） | 120,000円 | ナシ |

●店舗兼用住宅

| | 店舗 | 住宅 | 家賃 | 共益費 |
|---|---|---|---|---|
| ・平北白土 | 49.1㎡（14.8坪） | 3DK | 110,000円 | 3,000円 |
| ・平字月見町 | 29.7㎡（8.9坪） | 2DK | 60,000円 | |
| ・平南白土 | 16.5㎡（4.9坪） | 3K | 45,000円 | |

●アパート・マンション

| | | 家賃 | 共益費 |
|---|---|---|---|
| ・平中神谷 | 3DK | 35,000円 | 3,000円 |
| ・平北白土 | 3DK | 40,000円 | 3,000円 |
| ・平字月見町 | 2DK | 33,000円 | ナシ |
| ・郷ヶ丘 | 2DK | 30,000円 | ナシ |
| ・平下平窪 | 2DK | 28,000円 | 1,000円 |
| ・内郷綴町 | 2DK | 32,000円 | 2,000円 |

土地をお持ちの方へ!!
協和興産では土地の買い取りを行なっております。ご希望の方はお気軽にご相談下さい。
お問い合わせは
☎21―2088へ
●免許番号　福島県知事(2)第578号
協和興産株式会社
■いわき市平字梅本2の1　☎21―2088