夕刊 いわき民報
郵便番号 970
いわき市平字田町63−7
いわき民報社
振替口座（郡山）4028
本社 0246 (23)1666
小名浜支社 0246 (54)2666
常磐支局 0246 (42)2380
勿来支局 02466(2)2903

企業立地好調

県の8月末現在調べ

新設8件、増設が10件

雇用計画人員は446人

受けざらが整ったため

中小企業が主体だが

いわき市内への企業立地がハイペースで推移している。県が八月末現在でまとめた企業立地調査によると、今年同月までに受理した同市内への企業立地件数は十八件、雇用計画人員は四百四十六人を数え、前年同期と比べ件数で四倍弱、同人員では約四百人も上回っていることがわかった。中小企業が主だが、県では「事業所税の減免措置など、いわば受けざらを整えたことがこの急増につながった」とみている。

県のまとめによると、今年一月から八月までに申し込みのあった立地件数は県全体で新・増設を含め九十七件、雇用計画人員は三千六十六人。

このうち、同市への立地状況をみると、件数は新設八件、増設十件の合わせて十八件で、同人員は四百四十六人。前年同期（五件、同人員六十九人）と比べ、件数で十三件、同人員では三百七十七人も上回ったほか、昨年一年間（十一件、同人員百七十二人）をもすでに超えていることがわかった。

また、一昨年（十二件、同人員三百八十七人）は新設十件、増設二件、昨年は新設八件、増設二件で新設と増設にはかなりの開きがみられたが、今年の場合は景気の回復基調に併せ、設備を投資し、規模を拡張するなど増設に踏み切る企業の多いのが特徴となっている。

事業税の減免が効果

進出する自動車、繊維、製本関係

新設、いわゆる進出企業は資本金が一千万円から二千万円前後、敷地面積は千五百〜七千平方以未満の中小企業が主流。業種は自動車部品関係、繊維関係、雑誌の製本などいろいろで、東京などに本社を置く企業が自立っている。

ここ数年来にはみられなかった企業立地のハイペースについて、県商工労政事務所では、県や市が体制をそれなりに整備、条件がそろったところで売り込みなど誘致に努力する一方、同市の場合は今年の四月一日をはさむ法人の新事業年度から新・増設分について、事業所税の減免という優遇措置を講じたことが大きな要因となった、と分析している。

県では今後も誘致を強力に推し進めていくことにしているが、まだ申し込みだけで未着工の企業もみられるため、個別訪問して早期着工を要請していく方針。

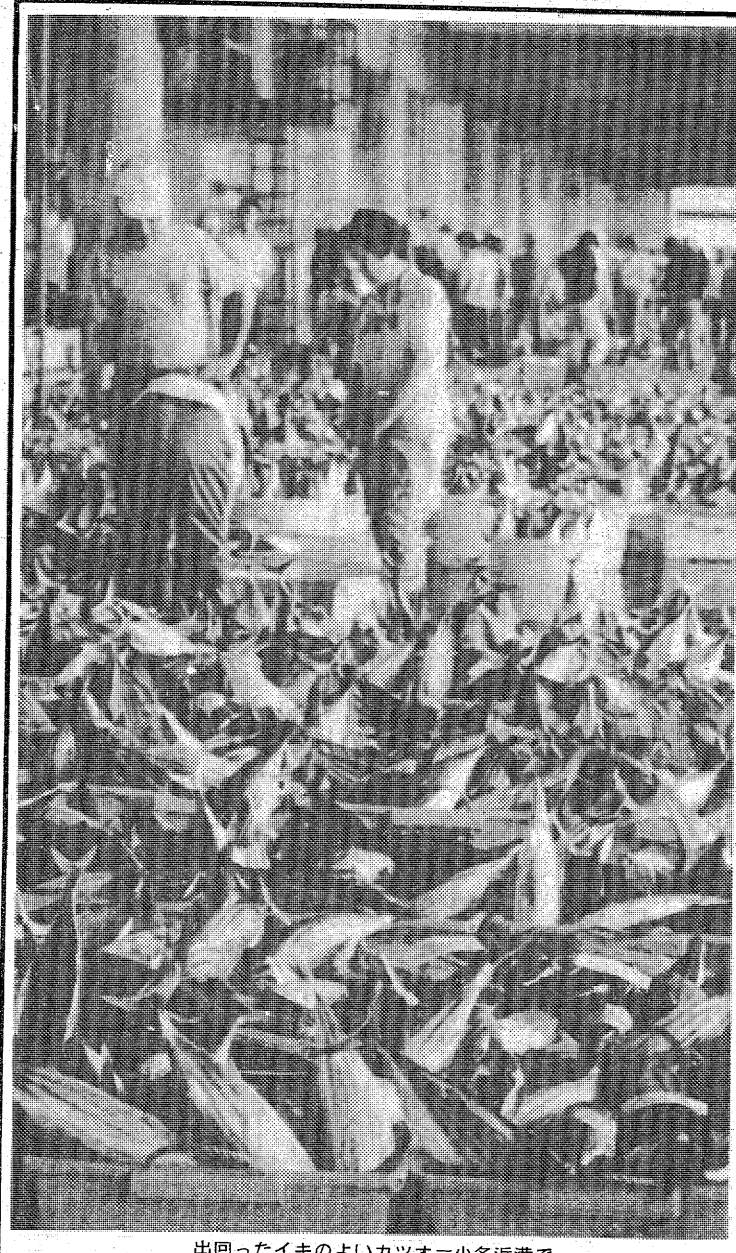

出回ったイキのよいカツオ＝小名浜港で

シケの前にカツオの水揚げ

けさ小名浜港に51トン

○…けさの小名浜港は、カツオ一本釣船が数日ぶりに五十一・五トンのカツオを水揚げした。入港したのは高知県、三重県などカツオ漁業の本場の漁船四隻で、魚市場はカツオの山でにぎわった。

○…今ごろのカツオはあぶらがのって食べては非常にうまい時期。魚体も大きく、しかもイキが飛び切りよかったので、高値はキロ当たり四百五十円まであった。台風16号の影響で海上がシケることが予想されており、その前の水揚げとあって人気がよかった。

○…この日は中之作港にもカツオ船二隻が入り、十七・四トンを揚げている。

明大マンドリンも

市美術館に版画を寄贈

明治大学校友会いわき支部（加藤武久支部長）は市美術館への作品寄贈を決め、十八日午前、加藤支部長が市役所に田畑市長を訪ね、原健氏の版画二点（二十五万円相当）の目録を手渡した。

同支部は先月末、明大創立百周年を記念してマンドリン倶楽部の演奏会を行い、その益金で購入。

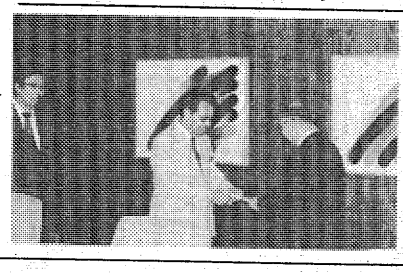

【目録を手渡す加藤支部長、後ろが寄贈作品】

いわき抄

▼…けさ小名浜港で、岸壁から自動車ごと海へ飛び込んで自殺するという惨事があった。どういう事情があったのかよく分からなかったが、現場では朝早くから見物人が集まって、時ならぬ騒ぎであった。海から引き揚げられた車も痛々しかった。まして三人の遺体が揚がって来るところなど、むごくて見られたものではない。三角関係を清算しようというわけで飛び込んだそうだが、なにも死を選ばなくともよかったろうにと思う。早朝のハマはこの話でもちきりだった。

▼…長い間、ハマで取材した経験から言うと、岸壁の事故は忘れたころに起きている。自殺しようという人は別だが、間違って車ごと海中へ転落したケースもいくつかあった。岸壁で車の運転を習っているうち、ハンドルを切り損ねてあっという間に海へ落ちて死んだ中年男、それと真夜中に酒を飲んで船に帰ろうと、ふみ板から誤って転落し、水死したベテラン船員も多い。夜露の波止場といえばロマンチックだが、これが一番危険である。ふ頭の道路は広く、見通しがよい。スピードを出してドライブすると、岸壁の向こう側にも道路があるとサッカクを起こしやすい。そのまま海へドブーンと落ちると、水圧でドアが開かなくなる。逃げようにも金網の中のネズミだ。岸壁のドライブはコワイ。

世界のワインと
牛肉料理と
クラシック音楽の店

ランチタイム 正午〜2時 500円より
レストラン パル
平・三田小路 ☎23−3386

小さな文字が
気になりだしたら…
HOYA
バリラックスII
レンズ1組¥24,000より
正確な測定　加工調整
フィッティング技術を誇る
当店で　ぜひご相談下さい
信頼できるメガネの専門店
メガネの松本
いわき市平字二町目　電74−3851

―― 郷土（県）の花シリーズ ――

クロユリ

（石川県）

この花は、加賀（石川県の古名）の白山に自生し、伝説の花として広く人々に知られ、特に花が筒状にならず、また花色も濃い紫色という珍しい花である。

←クロユリの分布→
ユリ科に属し、国内では北海道・本州の中部、北部の高山に生えている。

←クロユリの特色→
北の国に行くにしたがって、低地に生え、北海道では平地でも見られる。
しかし、これは丈も大きく、花数も多く、白山に、みられるような美しいクロユリの姿はみられない。

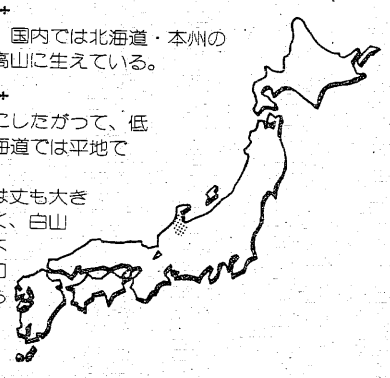

☆診療時間　AM8:30〜PM6:00
安濃（あんのう）胃腸科内科医院
院長　安濃栄一
平字堂根町4の7　☎23−6000(代)

来春の高校入試要項

試験3月16日、発表19日

県教委は十七日、来年度の公立高校入試要項を発表した。

要項によると、入試科目は国語、社会、数学、理科、英語の五教科。試験日は三月十六日、合格発表は同十九日で今年度と同じ日程。

願書の提出は二月十日から同十六日正午、出願先変更は同十九日から同二十三日正午までとなった。

三年目を迎えた推薦選抜は調査書、推薦書、面接などで判定、学力検査は実施しない。

また、試験場には計算、言語表現機能をもつ小型電卓、電訳機の持ち込みを禁止、受験票に明示する。

日程は次の通り。

◇一般選抜▽願書提出＝二月十日～同十六日正午▽出願先変更＝二月十九日～同二十三日正午▽調査書提出＝三月三日～同六日正午▽学力検査＝三月十六日▽合格者発表＝三月十九日

◇推薦選抜▽出願書類提出＝一月二十一日～同二十三日正午▽面接＝一月二十九日▽合格内定通知＝二月二日▽入学確約書提出＝二月六日▽合格者発表＝三月十九日

◇再募集▽願書・調査書提出＝三月二十三日～同二十六日▽合格者発表＝三月二十七日～同二十八日正午

◇定時制▽出願期限＝四月十一日▽面接・合格者発表＝四月十三日～十五日

◇通信制▽願書提出＝二月十六日～四月十八日

佐藤さん優勝

危険物安全協ボウリング

いわき危険物安全協会小名浜支部主催の加入事業所親善ボウリング大会は、十二日午後五時半からいわきゴールドレーンで開かれた。

同支部二十六事業所から五十三人の選手が出場、三ゲームトータルで競技が行われ、日本化成勤務の佐藤忠さんがトータル五百で優勝した。

入賞者は次の通り。

▽優勝＝佐藤忠▽準優勝＝吉田年己（常磐交通）▽三位＝三条博行（小名浜石油阜頭）▽四位＝佐藤昭次（石油荷役）▽五位＝福本路昭（マルニチ工運）▽ハイゲーム賞＝久保木基安（事務局）▽ブービー賞＝丹野吉平（同）▽敢闘賞＝田久徳一（くみあい飼料）

【優勝杯授与式】

方部小体陸上成績

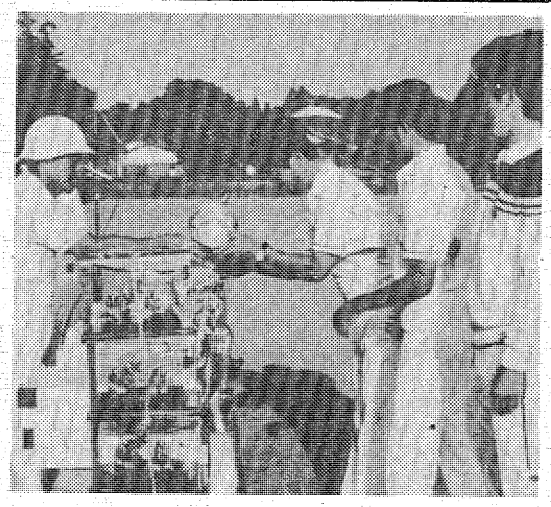

◇第九回小川・川前方部小学校体育大会（十六日、市営いわき陸上競技場）

◇男子▽百㍍①国府田秀（小玉）13秒9②高木光彦（小川）③中崎一徳（小玉）▽六十㍍障害①松本浩明（小川）常恒勝宏（桶売）10秒9③吉田孝徳（小川）宮田一夫（桶売）▽八百㍍①新妻一広（同）2分32秒1＝大会新②菊地房樹（川前）③西山裕二（小川）▽走り高跳び①永山芳重（川前）1㍍25②松本利之（小玉）③白石治（小川）▽走り幅跳び①高木光彦（同）③㍍99②石井亮治（同）③中崎一徳（小玉）▽ボール投げ①国府田秀（同）68㍍56＝大会新②狭野健一（同）③鈴木純一（同）▽四百㍍リレー①小玉57秒1＝大会新②桶売③小川

◇女子▽百㍍①宇佐見ゆかり（桶売）15秒4②根本則子（小白井）根本則子（川前）▽六十㍍障害①佐藤みき子（小川）11秒1②坂本昌子（同）③根本えみ子（川前）▽八百㍍①柴崎春江（同）2分52秒9＝大会新②岡田由美（小川）③見滝理香（小玉）▽走り高跳び①宇佐見かおり（桶売）1㍍10②池田真由美（小玉）松本美雪（同）▽走り幅跳び①根本則子（小白井）河合亘子（小川）3㍍57③草野かおり（川前）▽ボール投げ①大平久美（小玉）41㍍10＝大会新②赤塚恵美（川前）40㍍30＝同③永山広美（桶売）38㍍24＝同▽四百㍍リレー①川前1分1秒0②桶売

常交は久慈クラブと

都市対抗 東北大会組み合わせ

第五十一回都市対抗野球東北大会は二十六日から五日間、盛岡市の岩手県営、市営両球場で開かれるが、十七日、その組み合わせが決まった。

東北各県の代表十チームが参加する大会で、うち二チームが東北代表としてあこがれの後楽園球場に出場する。まず、トーナメントで第一代表を決め、準優勝以下のチームによる敗者復活戦で第二代表を選ぶが、連戦が続くので各チームにとっては厳しい大会となる。

本県の第一代表・オール常交は一回戦で岩手県の第三代表・宮城建設久慈クラブと対戦する。オール常交の武藤孝監督は「組み合わせは恵まれた。ウチはエースが一人だけなので連戦はキツいと思うが、全員が一丸となってやるしかない。控え投手陣に奮起してもらう」と話していた。

組み合わせは下の通り。

小谷作で健康相談　いわき市好間支所は十九日午前九時半から十一時半まで、小谷作集会所で相談を受け付ける。

29日 10・00（県）
- 八戸市水道部 ― 山形相互銀行（28日 10・30（県））
- 仙台鉄道管理局 ― 宮城建設久慈ク（27日 10・30（県））
- 日鉄釜石 ― オール常交（26日 11・00（県））

28日 8・00（県）
- 新日鉄DK ― ヨークベニマル（26日 9・00（市））
- 東北電（27日 8・00（県））
- 岩手銀行 ― 東北電（26日 8・30（県））

いわき市役所 5年ぶりに優勝

第15回4市対抗軟式庭球

第十五回四市対抗軟式庭球大会は十四日午前八時半からいわき市平の市営コートで開き、いわき市役所が五年ぶりに優勝した。

同大会はいわき市誕生いらい仙台、水戸、宇都宮の三県都市役所と軟式庭球を通じて親善の交流を続けてきたもので、当初十回は、いわき市が合併の威力を発揮して連戦連勝してきたが、その後、三市の技術向上（新人獲得も含め）目覚ましく連続四敗を喫していたが、今回は初めて合宿練習を敢行するなど背水の陣を敷き、五年ぶりに優勝杯を手中にした。

しかし、内容は仙台市と同率の二勝一敗。勝ち点では仙台に分があったが、対仙台戦ではいわき市が勝っていたことから辛うじて優勝が決まったという際どいもの。

個人戦は一般男子水戸（久保田・畠山）、同女子は仙台（山口・那須）、壮年も宇都宮（皆藤・川村）と他市に優勝をさらわれた。

来年の第十六回大会が実力を問われる大会になると練習計画をたてることにしている。いわき市役所チームは国府田英二部長、森勝義副部長、村上勝治監督ら三十九人。

久之浜で乳児健康診断　久之浜所は十九日午後一時半から二時半まで、久之浜公民館で乳児健康診査を行う。

入遠野で結核検診　いわき市遠野支所は十九日午前九時半から午後三時まで、入遠野公民館で。

いわき軟式野球協会

◇九月大会▽2回戦（11日）

鮨獄	花沢クラブ	000	310	4
		000	002	2
（鮨）柴田―矢萩				
（獄）片桐、吉田―吉田				
▽二塁打＝徳田（鮨）				

◇同▽同（15日）

常磐紙業	000	000	0
みよし	000	01×	1
（常）佐藤祐―結城			
（み）平―平数			

◇同▽3回戦（16日）

鮨平ホークス	花沢	200	031	6
		000	000	0
（鮨）柴田―矢萩				
（平）比佐、木田―佐藤芳				
▽二塁打＝田中（鮨）				

◇同▽同（17日）

電通クラブ	000	000	0
みよし	000	020	0
（電）多田―吉田				
（み）平、西山―遠藤				
▽三塁打＝渡辺知（み）				
▽二塁打＝西山、菊地（み）				

交通事故

	発生	死者	傷者
いわき中央署			5
〃東署	0	0	0
〃南署	0	0	5
今年の累計	1,333	0	0
	20	0	0
	1,751	0	0

（17日・県警交通企画課調べ）

天気予報

（小名浜測候所調べ）

玉半提供 ㉓九五九一

【今夜】北または西寄りの風、曇りでにわか雨。

【明日】北または西寄りの風、晴れではじめのうち時々曇り。

【海上】今夜、波次第に高まり、台風の影響でシケもようとなる恐れある。明日、波高いがのち少しおさまる。

【気温】▽17日＝最低18・2度（平年17・7度）最高26・1度（同24・8度）

あすの暦　9月19日（金）

	8月11日	日口
旧暦	赤	
六曜	日	
日出	5	・21
日入	17	・38
月出	13	・54
月入		
満潮	13	・41
	21	・58
干潮	4	・58
	17	・04

いわき市議会議員候補者（平地区）
住みよいいわきを
みんなとともに

いわき市平馬目字貞銀田一五
現 無所属 農業 60歳
渡辺多重（わたなべ たじゅう）

いわき市議会議員候補者（小名浜地区）
田畑市政を支え
信頼される市政確立
●公約スローガン

現 無所属 商業 46歳
安藤正則（あんどう まさのり）

立ち飲みコーナー
コップ酒（一杯）150円
ビール（大瓶）350円
平・田町旧ひかり座裏通り

いわき市議会議員候補者（四倉地区）
永井俊正（ながい としまさ）（59歳）
無所属 現 薬種商
いわき市四倉町字西四丁目一の四

【略歴】足立商業学校中退 四倉町商工政治同盟会長 四倉町商店会連合会長 いわき市議会議員 厚生常任委員副委員長 公害対策特別委員 総合開発審議委員 新政会政調会副会長
【政見】▽早期に漁港整備を図り活気ある町造りに努力します▽農業基盤整備を図り農家の幸せのために努力します▽観光の充実を図り地域発展に努力します▽福祉の向上を図り教育と文化の明るい町造りに努力します

いわき市議会議員候補者（平地区）
子供たちに
幸せな明日を！

いわき市議会議員候補者（平地区）
岩城光英（いわき みつひで）（30歳）
保守系無所属 新 学習塾経営
いわき市平字旧城跡一七
【略歴】平・神谷に生まれ、旧城跡に育つ 磐城高校、上智大学法学部卒業後サントリー株式会社入社 平、内郷に学習塾英智学館を創設 五十四年四月市議補選に出馬 城山会監事、平青年会議所会員

サラリーローン
電話担保融資
ローンズ サンヨー
☎（74）4482

いわき市議会議員候補者（平地区）
誠実と行動力それがすべて
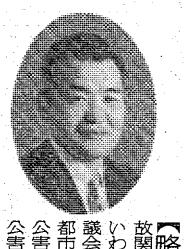
矢吹康（やぶき やすし）（54歳）
無所属 現 会社役員
いわき市平字権現塚三二ノ二
【略歴】故関内正一代議士秘書 株式会社いわき民報社事業部長 いわき市議会議員二期 厚生常任委員 都市計画審議会委員 公害対策審議会副会長 公害対策特別委員会委員長

いわき市議会議員候補者（小名浜地区）
わらがい勝男（藁谷かつお）（59歳）
無所属 水産加工業
いわき市小名浜字古湊九七番地

【略歴】いわき市議会議員二期 経済常任委員 議会運営委員 競輪運営委員 大学誘致特別委員 新政会総務会長 いわき市消防団小名浜支団長
【政見】港湾、魚港の整備を基盤として漁業、商業、工場など、地場産業を栄えさせ、福祉行政の充実にも努めます。市政の主人公は住民の皆さんであります。ですからその声を十分伺い、行政の中へ強く反映させます。

JOKO・LETTER
美しい秋が
今、始まる。
四季の一番美しいドラマが始まります。遠方からのお客様やご家族そろっての「いわき」の周遊旅行はおまかせください。
●観光「いわき」をご案内します。安心できる観光ハイヤーは常交タクシーへ。

常交タクシー
フミヨサン
本社☎(23)2343(代)・松ケ岡(営)☎(24)0789・神谷(営)☎(34)3214
しあわせひろげる常交グループ

越 フジコシ
味の素の肉
んとあんまん
が発売開始になりました 肉まんは厳選された豚肉とたけのこを使用しコクのある具がたっぷり あんまんは良質のあずきで作ったあんがキメ細かな皮に包まれた本格派です パッケージの台紙は指人形などの楽しい紙細工ができるようになってます
味の素冷凍肉まん・あんまん（四コ入）二二〇円

お年寄りも一緒に歌い踊る

赤井地区敬老会

敬老の日の十五日、赤井公民館で敬老公民館祭り（赤井農協婦人部、赤井婦人会など共催）が開かれた。

赤井地区のお年寄りに楽しい一日を過ごしてもらおうと毎年開いているもので、この日は七十歳以上の百十人が息子や嫁が運転する車などに乗ってやってきた。

アトラクションの民踊や民謡、ママさんコーラスは同公民館主催の市民教室の発表会を兼ねたもの。お年寄りたちは大好きな民謡に手拍子を打ち、一緒に歌ったりしてくつろいでいた。

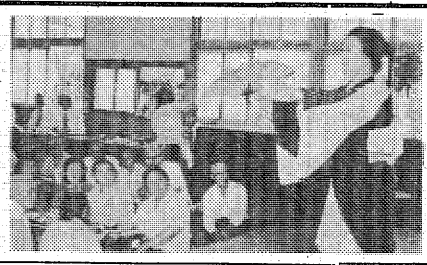

【舞踊を楽しむお年寄りたち】

第5回大会で牛太楼が優勝

平野球クラブ

平野球クラブ第五回大会の決勝戦は十五日行われ、牛太楼が東部ガスを5―0で下して優勝した。

◇決勝（15日）

牛太楼	003	101	5
東部ガス	000	000	0

（牛）渡辺―樋口兄
（東）長瀬、鈴木―永山

▽本塁打＝藤田（牛）
▽三塁打＝高橋（牛）
▽二塁打＝永山（東）

商店街

大黒屋で＝大黒屋は、30日までバーゲン＝秋の全国縦断大バーゲン中。

かみや呉服店＝平字三町目、かみや呉服店は、25日まで個性派きもの大奉仕会。

ビッグカメラ＝平字田町・並木通りにカメラの大野が開店＝ビッグカメラ大野が21日新装開店。電話㉓五四七一番。

自工化の年目 ⑫

わが家の省エネといえばふろの燃料です。この燃料もまきから石炭、そしてまたまきに変わりました。石炭を使っていた時は、灰と煙突掃除がありましたが、まきではその心配は少ない。去る四十四年に現住所に移る時、小名浜合板から自動式二台分のラワンの不用材を分けてもらいましたが、これを割るのに大変でした。日曜の暇な午後からふろ番を兼ねながらのまき割りで、汗かきなものですから全身びっしょり。眼鏡の留め金も汗でだめになった。しかし、お湯のころ合いをみてふろに入る気分は、汗の流した後だけに誠にそう快である。

灯油の節約はマキ割りから

栗田　亮一

このラワンで五年間も「タダ」同然で入浴ができ、自らの健康保持に大いに役立ちました。しかし、今ではラワンも入手できなくなった。そこで親類や近所の大工さんに頼み、板材の切れ端や解体材などよいものをまとめて運んでもらっている。このため、まき割りも続けられる。こうして灯油は暖房用として年間約百五十立方ぐらいですみ、ささやかな省エネを実行しています。

（小名浜字中町境3ノ3・小名浜消防署長・栗田亮一・55歳）

＝おわり＝

100円店

数千万円どころか億を超える時計があるかと思えば一年に一度とほいえ、十円でカレーを食べさせる店があったり、世の中ピンキリだが、このピンからキリということばの〝ピン〟は、一の意味をもつポルトガル語のピンタか、スペイン語のプントが語源である。〝キリ〟の方はポルトガル語のクルス（十字架）が語源で、十の字に形が似ているからのようだ◆この他にもキリは花札の十二月、つまり最後の札にあたる桐の絵から出たものだという説もあり、せんさくするとキリがない…。

土産（みやげ）という当て字は、「宮筍（みやげ）の当て字だそうだ。宮筍というのは、昔、神社にお参りに出た人が、友人などに買って帰ったものをいうが、それが大抵、土地の産物だったもので、土産の字が変わって使われたらしい。土筆がつくし、河豚がふぐ、流石がさすがまでは読めるとしても、浮雲をあぶないと読ませるなどは、むずかしい当て字の代表◆ポンコツというのは、元来はゲンコツでなぐることから発生している。正しくは英語のパニッシュ（罰）と「げんこう」の合成されたものという説と屠殺用金づちでなぐった廃品同様の中古を指していうことばになった。せがれどもよ、おやじをポンコツなどと言ってみろ、本当のポンコツをお見舞いするぞ／◆以上は中央公論にのった、ある会社の宣伝に使われた用語紹介だが、ふだんに使っている言葉の中には、語源の知らないものが多い。別に知らなくとも使用するのに不自由はないが、「どうして」なんて、突然質問されるようなときがある。わからないなんていうのもシャクだし、調べてみるが、なかなかわからない場合が多い◆ひょんなとき、知りたがっていた言葉の誕生がわかると、日本語はおもしろいと思う。

（龍人）

神さまと夕焼け (213)

樹下　太郎・作
水戸　成幸・画

十一月（二）

落合あやもおそらく銀杏（いちょう）の落ち葉を見て人恋しくなり、ふと西川に電話をかけたくなったのだと思う。会いたくなったのだと思う。

十一月は寂寞（せきばく）の月なのだ。

殊に、西川なんかは、人生を暦に代えるならば、五十八歳は十一月のなかば近くに相当するのではないかという思いがしきりなのである。

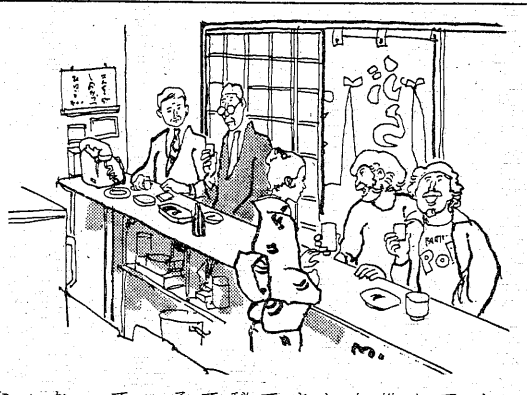

独断的かも知れないがそんな気がしてならない。

『おい』

いきなり岡野から野太い声をかけられた。

『おでんのうまい季節になったぞ。かき鍋もいいしな』

今晩あたりどうだ、と言う。

『序（つい）でに大事な相談もあるんだよ』

『大事な相談なんかなくても飲みたいと思っていたところなんだ』

と、西川は応じた。実はあやからの電話で心がわくわくしていて、ひとりだけでも祝盃をあげたい気分のところだったのだ。

二人は連れ立って『ぶらぶら』に出かけた。

カウンターの隅の席に腰をおろした。

『どうしてそんな隅っこにいくの』

と、マダムは怒った。

『首脳会談があるんだよ』

と岡野は重役みたいな貫録で答えた。

『どうせエッチな話なんでしょう。ああイヤだイヤだ』

『ばかを言え。おれたちにそんなホルモンもうないよ』

『ホルモンか、昔はやった言葉だわねえ』

マダムは思い出すように呟いた。

そういえば西川も、昔はホルモンという言葉を聞いただけでじかに性欲に結びつくような感じを受けたものだった。現代では男性ホルモンとか女性ホルモンとか医学的に解明されてしまって、昔ほどの神秘性はなくなってしまっている。

ほかに客がたて込んできた。二人もいくらか酔ってきた。

『大事な相談てなんだ』

と、西川が聞くと、

『おれたち地方転勤だぞ。来年早早』

そういう、かなり信ずべき情報がはいったと岡野はいう。

五十五歳以上の社員を対象に、その五十パーセント近くを地方の支社、出張所に転勤させるのだという。

『それがどうも社長のプランらしいのだ。二代目ってのはダメだね。そんなプランで初老社員が幾人かでも辞めてくれればいいという、そんなあさはかな動機らしいのだよ』

『ケチなこと考えたものだな』

『西さんならどうする』

『どんな僻地でも行くよ。会社は断じて辞めない。それが男の意地というものじゃないか、岡さん』

臨時休業のお知らせ

毎度お引き立てを頂き誠にありがとうございます。
このたび店舗新築移転のため九月十九日から九月二十二日まで臨時休業させて頂きます。
新店舗は旧店舗の裏に移転し、九月二十三日新装開店致しますのでいままで同様ご利用頂けますよう切にお願い申し上げます。

近代理容　アベ
いわき市平字童子町一ノ九　電㉓二九三二

総会・故松崎先生を偲ぶ会の開催お知らせ

後援会の総会と故松崎先生の一周忌にあたり、先生を偲ぶ会を左記の通り開催しますので万障繰り合わせて出席されるようお知らせします

日時　9月21日（日）午後四時
場所　平字田町・ことぶき会館　二三―三五〇〇
会費　男五千円　女四千円
昭和五十五年九月十八日
県立平商業高等学校珠算部後援会
会長　渡辺　昭

体力造りは食肉から!!
いつも新鮮な定評ある牛豚肉
松阪牛特約店　肉の緑屋
本店　平・一町目　電㉓〇一八五～六
支店　平・平駅前通り　電㉔二七九四

父杉山三郎は九月十八日午前七時八十二歳の天寿を全ういたしました　ここに生前のご厚誼を深謝し謹んでお知らせ申し上げます
追って葬儀は九月二十日午後一時自宅出棺で相営みます
昭和五十五年九月十八日
いわき市平字東町一四ノ八
喪主　杉山　吉男
親類　一同
いわき市平字五町目一二
明和商販有限会社

ご会葬お礼

故母古河キミの葬儀の際はご多忙中のところ遠路わざわざご会葬下されご丁重なご香料を賜りご厚情誠に有り難うございました
早速お伺いの上お礼を申し上げるのが本意ですが略儀ながら紙上でおれを申し上げます
昭和五十五年九月十八日
いわき市四倉町字東四丁目二九
喪主　古河　好道
男　古河　清志
男　古河　卓之
親類代表　上沢　和二
外親類　一同
いわき市四倉町字六丁目九二
有限会社　古河機工
代表取締役　古河　清志

わた打ち直し　ふとんのシオヤ
いわき市常磐湯本町黄金町電㊷二四七四

ホロホロチョウ鍋・鳥料理
とりなべ　とりしず
名ふた　鳥静
鳥肉専門店　鳥静・2階
湯本町中央通り電㊹六〇〇七
（鳥めし弁当　三五〇円）

サラリーローン
手軽に融資します
奥様・商人・勤人・OL可
信用で融資　詳細は電話で　出張可
三和商事
平字長橋町長久保ビル3F
TEL・23―6275

一度！来てみませんか
主婦、OL
会社員歓迎！
☎24―0221
誠商事
平・南町、丸丹タクシーとなり

営業資金　レジャー　急用に
〈5～200万円まで融資〉
☆ショッピングローン新設!!
当社利用者にも融資中　ショッピングレジャーに御利用下さい　（短期）
☆営業主　会社員　主婦歓迎
☎23-6120　ダイシン

ゆびわ　加工　修理
宝石　貴金属　専門店　高根沢
平字中町18（竹林病院前）　TEL・74―6726

たん焼きと季節料理
宴会は20名様までご商談・ご会合にご利用ください
●ご予算に応じます
すゞキ
いわき市平・ひかり座前・電74―8485

ヤマハピアノ
エレクトーン
小山商会
内郷綴本通り　☎26―3576

うにめし・かに料理
仕出し、折り詰め承っております！
和風レストラン　陣屋
鹿島街道沿い（鹿島小入口）☎58―2482

◆無担保！無保証！即融資
＝お気軽にお電話下さい＝
☎22―2248
東海ローン
平・白銀町（喫茶・白十字3F）

オートバイ用品の店

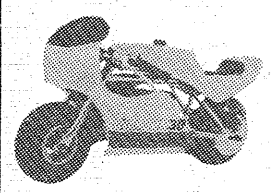

ヘルメット
皮製品
マフラー
ハンドル
タイヤTT100
他
◎用品類まとめてクレジットOK！
◎ポケットバイクも扱ってます
¥98,000
平パーツセンター
内郷御厩町前田　☎26―3533

人と車に奉仕する

好間ピクニックプラザ
田子商事グループ
本部☎(0246)36-5771(代)
いわき市好間町中好間・プラザ2F

味の王様!!
メヒコのカニピラフ

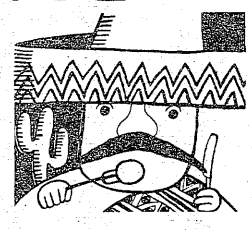

郊外レストラン
メヒコ
本店／いわき市鹿島街道
☎58―4372　予約申込58―4407

きもの帯
三井呉服店
平・三町目　電二三―〇一二三代

肉の御用は
下坂食肉店
好間町　電㊱三五五四・三二二五

☆…わたしの自叙伝…☆
教育・夜7・30

井深大〜トランジスター・ラジオ誕生のころ〜

敗戦でうちひしがれた日本人にとって、更生のあかしになったものの一つにトランジスタ・ラジオがあった。トランジスタ・ラジオの生産は、井深氏にとってもその後の運命を決める大きなかけであった。

現在ソニー名誉会長の井深大氏（七）は、子どもの時から電気に対する好奇心が強く、早稲田大学理工学部を卒業。そして終戦直後、日本橋白木屋の三階にたった八人で東京通信研究所を設立。早々と電気炊飯器の研究を始めたが、満足にたけないままついに断念した。

今夜は今なお、新しい企画に取り組む井深氏に、一大転機となったトランジスタ・ラジオ誕生のころを語ってもらう。

【鳥島でヒラマサとたわむれるよう】

☆…木曜スペシャル…☆

東京湾から南へ2000キロ！火山列島海中探検!!

＝福島中央・夜7・30＝

東京湾から南へ二千キロ、点在する伊豆七島、小笠原諸島、硫黄島まで小型ジェット（天邪鬼号・全長七・三㍍）をあやつり火山列島の海中探検を試みたドキュメント。神津島のフーカー潜水という伝統漁法、三宅島ではメガネウオやミノカサゴがえさをとる珍しい生態をハイスピードで紹介、鳥島ではヒラマサとたわむれる。鳥島と小笠原諸島の中間ぐらいのところでローソクのようにそそり立つ孀婦（そうふ）岩では、磯マグロをとらえる。小笠原諸島の西の島では、爆発から今日までの新島誕生を紹介、父島では人食いザメの大群と出くわす。そして人食いザメの調教を試みる。

硫黄島の海中では大ハタの生態をとらえ、上陸して戦後三十五年の歴史をかいまみる。

主番組が変更になる場合があります。

放送アラカルト

ニルスのふしぎな旅

"茶の間"から毎日送り届けられる投書の束が、なによりの楽しみです。

「ニルスが好きで好きでたまりません。だからみられない週なんかあるとさびしくて…」（小4のちょっと太めの女の子より）などの投書を喜んでいるのは、中年になった番組担当者の弁です。

火曜日の夜七時三十分、家族そろって楽しんでいただこうと四十三年四月からスタートしたアニメ・シリーズも、来年コナン」「キャプテン・フューチャー」につづいて今年一月からは「ニルスのふしぎな旅」と、回を重ねるごとに全国のアニメファンは増える一方です。でも完成までに四カ月もかかるのが悩みのたねです。

今夜の番組

NHKテレビ
☆印は白黒

6・00　600こちら情報部「不思議？愉快！おとぎのマシーン」
25　プリンプリン物語
40　きょうの福島
7・00　N◇23天
27　NHKガイド
30　おばんです「宗さんのライブジョッキー」富永一朗　北見恭子ほか
8・00　ばらえてぃテレビファソラシド「名刺・肩書き・身分証明」永六輔　岸田今日子　財津一郎　桜田淳子　三上寛ほか
50　N天
9・00　N・C9　小浜維人　羽佐間正雄　友杉祐子
40　「極楽日記」丘みつ子　芦屋雁之助　友里千賀子ほか
10・00　歴史への招待「邪馬台国はどこだ」学習院大学教授・黛弘道
30　N解説
45　スポーツアワー
11・00　きょうのN

NHK教育
☆印は白黒

6・00　英語会話Ⅲ「PRとは何か」
30　ギターをひこう「一週間」「モーツァルトの子守歌」「ロシータ」
7・00　スペイン語講座「プラテロと私」
30　わたしの自叙伝「井深大〜トランジスターラジオ誕生のころ」
8・00　NHK文化シリーズ　現代社会のしくみ「新・宅地白書」〜ディベロッパーはいま〜
45　テレビコラム
9・00　きょうの料理「魚の揚げ物のくふう」
25　名曲アルバム
30　通信高校講座　数学Ⅰ「因数分解による解法」
10・00　通信高校講座　数学Ⅰ「正弦と余弦」
30　通信高校講座　数学ⅡA「積分法の問題」
11・00　ロシア語講座「文字と発音」
30　大学講座　日本人の"生活"と"労働"

福島テレビ
☆印は白黒

6・00　テレポート
30　Nコープ
55　あしたのあなた
7・00　まんが日本昔ばなし「百田ばなし」「首切り地蔵」
30　ケンちゃんチャコちゃん「少女と貝と灯台と…」岡浩也　梶三和子
8・00　心「裏切り」宇津井健　山岡久乃　大空真弓　長山藍子　篠田三郎　波乃久里子　田原俊彦
55　N
9・00　ザ・ベストテン　松田聖子　郷ひろみ　高田みづえ　田原俊彦　もんた＆ブラザーズほか
55　N
10・00　愛の教育「夕暮れはラブソングⅡ」桜田淳子　夏木勲　大谷直子　名高達郎　中尾彬ほか
55　くいしん坊！万才
11・00　N
15　プロ野球N
12・00　ゴールデンボウリング　北野玲子　芦川よしみ

福島中央テレビ
☆印は白黒

6・00　森の陽気な小人たち「ペルフィーの家はお医者さん」
30　ジャストN
7・00　クイズ・タイムショック！　司会・山口崇
30　木曜スペシャル「東京湾から南へ2000キロ！火山列島海中探検!!」▽神津島のフーカー漁法▽三宅島大ダコとの格闘▽鳥島の洞窟▽孀婦岩の磯マグロほか
8・54　Nスポット・天
9・00　「名もなく貧しく美しく」島田陽子　篠田三郎　宮下順子　尾藤イサオ　長谷直美ほか
54　ニッポン北から南から
10・00　若き日の北條早雲「勝利の女神」＜終＞北大路欣也　梶芽衣子　柴俊夫　中村翫右衛門ほか
54　素敵な女たち
11・00　きょうの出来事
20　11PM　司会・藤本義一　秋本圭子
12・25　大相撲ダイジェスト

Coffee & Pub 北欧館　平・田町　大真ビル

NHK第1　1341KC

6・00　N
05　N解説
15　ナイター「近鉄一ロッテ」（日生）「日本ハム一阪急」（後楽園）＝中止の時＝6：15午後のロータリー「ポピュラー音楽」6：40ことばの十字路7：00N 7：15にっぽんのメロディー「雪の渡り鳥」7：25演芸広場7：57NHKガイド8：00N 8：05おしゃべり歌謡曲「あいあい傘」ほか8：40トラベルジョッキー「民話の旅」9：00N 9：05ラジオSFコーナー「SF・音の世界」9：20健康百科
9・30　三人一話
10・00　N
20　ラジオジャーナル
11・00　N
05　夢のハーモニー「夜霧のしのび逢い」「初恋の港」「恋は水色」ほか
35　朗読◇55N

NHK第2　1539KC

6・00　そろばん教室「3級のわり算」大場義雄
20　基礎英語　小島義郎
40　続基礎英語
7・00　カレントトピックス
15　英語会話　東後勝明
30　中学生の勉強室「理科」太田弘
8・00　通信高校講座　現代国語　大河原忠蔵
20　通信高校講座　現代国語　栗坪良樹
40　通信高校講座　現代国語　泉民子
9・00　通信高校講座　古典Ⅰ乙（古文）古根恒久
20　通信高校講座　古典Ⅰ乙（漢文）石川忠久
40　通信高校講座　世界史　堀越孝一
10・00　気象通報
20　通信高校講座　英語A　橋本光郎
40　通信高校講座　英語A　伊勢山芳郎
11・00　スペイン語講座
20　中国語講座
40　フランス語講座

ラジオ福島　1062KC

6・00　Nハイライト
20　夕べのコーラス
25　ナイター「大洋一巨人」（横浜）「ヤクルト一中日」（神宮）「阪神一広島」（甲子園）＝中止の時＝6：25プロ野球大進撃「ナイスガイジョッキー」ほか
9・10　夜のヒット歌謡
20　ニュー・ディスク・ライン
50　はちゃめちゃレター
10・00　ミュージック・イン・ハイフォニック
30　Nパレード◇45N天
50　青春の足音
55　ハローGスタ
11・00　南こうせつ・星の草枕
10　細川隆一郎の80年代天下ご免
15　イングリッシュ・フォー・ヤング
20　青春キャンパス
50　アメリポのおしゃれフリーク◇55N
12・00　カプセルメイト
15　リクエストで45分

FM放送
☆印はステレオ

6・00☆夕べのひととき
7・00　N
15☆NHK交響楽団第818回定期公演「コンサート・アリア『どうしてあなたを忘れられよう』K・505」「組曲『展覧会の絵』」「コンサート・アリア『ああ、わたしはどこに』K・369」ほか
9・14☆サウンド・オブ・ポップス＜ポップス・コーラス・グループ＞〜ブラック＆ホワイト〜「ハイ・ライフ」「ローラ・スター」ほか
10・00　N
20☆ゴールデン・ジャズ・コンサート「バッフル」「ババハマ・ママ」「カプリコーン」ほか
11・10☆ふたりの部屋
20☆クロスオーバーイレブン「恋の並木道」「エンジェル」「フィア・オブ・フライング」ほか
55　N

日本テレビ④

6・00　奥さまは魔女
30　ジャストN
7・00　驚異の世界
30　木曜スペシャル「東京湾から南へ2000キロ！火山列島海中探検!!」▽神津島のフーカー漁法▽鳥島の洞窟ほか
9・00　海外スポット
02　木曜ゴールデンドラマ「海よ愛の奇跡を呼べ　閉ざされた少年の心は甦るか？」竹脇無我　志穂美悦子　田島令子　高橋昌也　小池朝雄ほか
10・54　スポーツN
11・00　きょうの出来事
20　11PM

TBSテレビ⑥

6・00　テレポート
30　Nコープ
7・00　スターダッシュNo・1
30　ケンちゃんチャコちゃん
8・00　心「裏切り」宇津井健　山岡久乃　大空真弓　長山藍子　篠田三郎ほか
55　N
9・00　ザ・ベストテン　松田聖子　郷ひろみ　高田みづえ　田原俊彦ほか
55　天
10・00　愛の教育「夕暮れはラブソングⅡ」桜田淳子　夏木勲　大谷直子ほか
11・00　Nデスク
15　スポーツデスク

フジテレビ⑧

6・00　Nレポート6：00
30　Nレポート6：30
7・00　ナイター「大洋一巨人」（横浜）＝中止の時＝7：00銀河鉄道999　7：30クイズ・グランプリ8：00＜新＞大捜査線シリーズ追跡「暴走デカ！原宿えれじい」
9・00　江戸の朝焼け「流転の再会」沖雅也　小林桂樹　鹿賀丈史ほか
10・00　三枝の爆笑美女対談　浜木綿子
30　いらっしゃいませ！
11・00　Nレポート23：00
15　プロ野球N

テレビ朝日⑩

6・00　サテライト
30　Nレーダー
50　ドラえもん
7・00　クイズタイムショック
30　三枝の国盗りゲーム
8・00　長七郎天下ご免！「恋も一途の仇討奉公」黒見浩太朗　丹波哲郎
9・00　若き日の北條早雲「勝利の女神」＜終＞北大路欣也　梶芽衣子ほか
54　世界あの店この店
10・00　非情のライセンス「兇悪のグラビア・警視庁を売るOL」天知茂ほか
54　天
11・00　Nファイナル
10　スポーツN

東京⑫チャンネル

6・00　ステレオ音楽館
26　まんがキッドボックス
45　伝説巨神イデオン
7・15　ふるさとむかしばなし
30　お化けのサンバ
8・00　ドバドバ大爆弾▽あなたのかくし芸100万円で買いますほか
54　素敵な女たち
9・00　木曜洋画劇場「吸血の群れ　SOS　フロリダ大湿地帯からの脱出」レイ・ミランド　サム・エリオット　ジョアン・V・アークほか
10・54　わが子へ
11・00　日立サウンドブレイク
10　テレビジョン23

◆きっぷと味を売る
鮨　花澤
出前敏速・深夜2時まで・遠出可
平・白銀町　八百真ビル1F　電㉓0600

安心して飲める
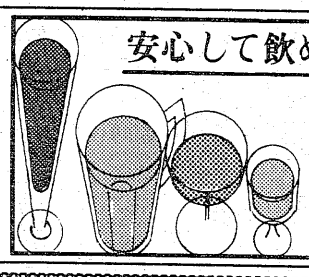
スナック　トウハン
平字田町　石坂ビル
☎21−4501

世界で唯一!!　店名・社名・マークが入る
ダスキンオリジナルマット
★お店の個性を演出するマットです
ご用命は　ダスキン平
営業所　いわき市郷ケ丘二丁目47　電22−1051代
本店　いわき市好間町北好間　電36−3220

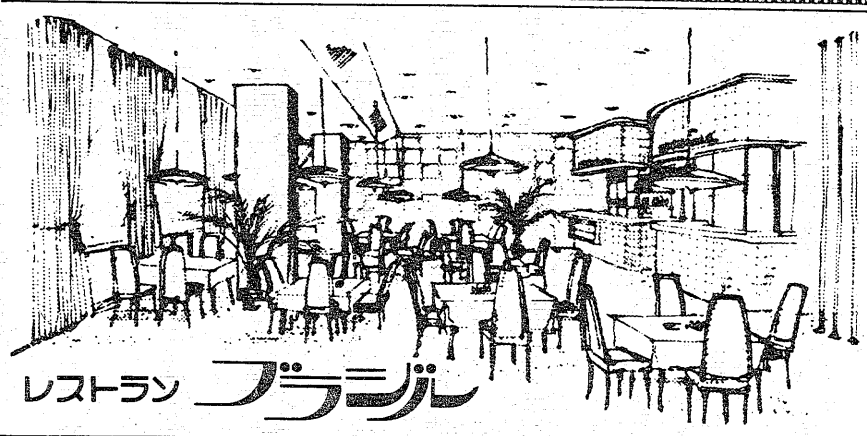
味わってみて下さい
◇豊富なメニューで皆様をお待ちしております
◇ご好評ランチタイムAM11：00〜PM2：00まで¥450　毎日日替わりです
◇ご宴会のプランは洋食で……4人様から70人様までの用意がございます
◇無料駐車券進呈……お車でお食事のときは隣の田町駐車場をご利用下さいませ
レストラン　ブラジル
RESTAURANT BRASIL
営業時間　AM11：00〜PM8：00
いわき市平・田町・並木通り／いわき民報ビル2F☎(74)2990

〈最終回〉
☆…若き日の北條早雲…☆

勝利の女神

＝福島中央・夜10・00＝

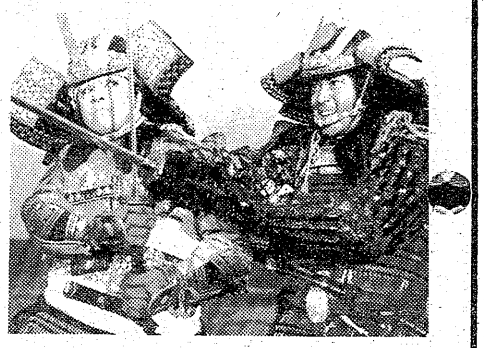

新九郎㊨と茶々丸のたたかいが始まった

興国寺城を追われ、一介の浪人にもどる決心をした伊勢新九郎（北大路欣也）は、明け渡しの前夜、北條伊都女（梶芽衣子）と祝言をあげ結ばれた。足利茶々丸（志垣太郎）は、この機に乗じて一気に新九郎を殺そうと刺客を向けてきた。辛うじて追い払った新九郎は、ここで初めて伊豆の民衆を茶々丸の暴政から解き放とうと決心した。

新九郎は二百人の手勢を二手に分け、一手は新九郎と兵庫がひきいて、山中才四郎（柴俊夫）、在竹数之（地井武男）には百人をひきいて三島に攻め入れと命じた。

あわてた茶々丸が、三島に兵を差し向けるすきに新九郎らは水路から伊豆西海岸に上陸し、茶々丸の本拠堀越御所に襲いかかろうという作戦だった。かくて伊勢新九郎の命運をかけたたかいが始まった。

☆…600こちら情報部…☆

NHK・夜6・00

不思議？ 愉快！ おとぎのマシーン

映画〝チキチキバンバン〟で、一躍有名になったイギリスの空想機械作家・ローランド・エメットの夢にあふれたユーモラスなマシーンが日本にやってきた。

〝チキチキバンバン〟に登場した「小さな竜のカーペット・マシーン」や「手動式宇宙探査機」など全部で六点。日常生活用品や機械部品で組み立てられているが、電機仕掛けで動くその奇妙な姿は、見る者を不思議なおとぎ話の世界に引き込まずにはおかない。また、エメットのマシーンは、コンピューターに代表される冷たく近よりがたい現代機械文明への痛烈な批判にさえ思える。

この珍妙なマシーンをエメット氏に紹介してもらう。

☆…心…☆

福島・夜8・00

裏切り

やっとめぐり会えた生母・孝子（波乃久里子）には、すでに新しい家族がいた！ 恵一（田原俊彦）は大きなショックを受けた。

だれにも話せないその秘密を恵一は、哲子（杉田かおる）にだけ話した。こらえきれずに泣き伏す恵一の悲しみを、分かちあいたい、と思う哲子だった。けれども慰める言葉もなかった。

そのころ、寛（篠田三郎）は三條（山村聡）に会っていた。三條は、伸子（東てる美）の実の父親であることを告白し、寛に伸子と結婚してくれるよう頼んだ。が、伸子の父親がだれであろうといまさら…それに結婚は二人の問題だと、寛は憤然として席を立った。

寛は伸子を呼び出し、突然プロポーズした。

そんなとき、太一（吉田紀人）が万引きをしたと刑事がやってきた。

名もなく 貧しく 美しく

福島中央・夜9・00

板前修業に励む一郎（宮崎達也）に恋人ができた。相手は、勤め先の料亭「三笠」のおかみ・美喜（利根はる恵）の遠縁にあたる正子（長谷直美）で、「三笠」で行儀見習いをしている娘だった。二人は結婚を約束、お互いの両親の許しを得るまでになっていたが、一郎にとって気がかりは、正子がろうあ者の両親（島田陽子、篠田三郎）を理解してくれるかどうかだった。しかし正子は秋子と道夫のかわす手話や口元におどろきはしたものの、一郎を愛する気持ちに変わりはなかった。

猛反対したのは正子の母親朝子（成田光子）だった。両親がろうあ者のうえに、板前風情に娘をやれないと、一郎に雑言をあびせたのである。

☆…NHK文化シリーズ…☆

現代社会のしくみ

教育・夜8・00

「新・宅地白書」(3)

ディベロッパーはいま

市街化区域の農地は、宅地開発の決め手にはもはやならないといわれる。今最も可能性の大きい供給源として注目されているのは、市街化調整区域である。ここは原則として環境保全のために開発を禁止している地域であるが、都市計画法は一団地につき、二十ヘクタール以上の大規模開発に限って例外的に認めている。

列島改造論はなやかなりしころ、民間の不動産業者（ディベロッパー）がなりふりかまわず買いあさった土地の多くは調整区域内にある。その後幾多の曲折を経て、建設省や都心から離れた自治体の姿勢に開発歓迎のきざしが見えはじめた今、企業はどのような造成計画でのぞもうとしているのだろうか？

自治体は道路や上下水道などの公共負担を企業に要求し、企業の負担は自分の土地と家を持ちたいという都市市民にはねかえってくる。

番組では、茨城県や埼玉県などの調整区域をめぐる宅地価格高騰が避けられない開発の現況をリポートする。

☆…愛の教育…☆

夕暮れは ラブソングII

＝福島・夜10・00＝

ユキ（桜田淳子）は敬造（夏木勲）を救いたい一心で、危険をも省みず画廊ムラータに就職することにした。

画廊は密輸品の買売の要であり、事件に関係する重要人物が出入りしているとにらんだ藤代（大谷直子）が、ユキを説得したのだった。

早急に事件を解決するために、ユキを勧めさせることにしぶしぶ同意した佐山（名高達郎）だが、ユキの安否を気づかって、それとなく画廊を訪れた。ユキは、佐山の心づかいを知るのだった。

藤代のマンションにやってきたユキは、藤代に画廊に出入りしている人物を報告、それらの人物は明らかに事件の核心を握る人物であった。

【佐山㊨はユキの勧めている画廊をたずねた】

☆…歴史への招待…☆

NHK・夜10・00

邪馬台国はどこだ

古代史のなかで最も多くの人びとの関心を集めている邪馬台国の入門編というべきシリーズを、今夜と来週の二回にわたって放送する。

三世紀、日本列島のどこかにひとりの女王を戴（いただ）く国が栄えていた。女王の名は卑弥呼、国の名は邪馬台国。果たして古代史最大のなぞを秘めた邪馬台国はいったいどこにあったのだろうか。

邪馬台国に関する唯一といわれる文献は、晋の陳寿が著した「魏志倭人伝」しかない。古来研究者たちは、その解釈をめぐってさまざまな論争を重ねてきた。そして今日、日本列島には、多数の邪馬台国候補地が乱立している。番組では江戸の新井白石や本居宣長以来の邪馬台国をめぐる論争を整理し、古代史最大のなぞに挑戦する。

ちょいねる情報

【水中カメラを使っての苦心の撮影風景】

自然界の驚異をコミカルなタッチで描くNHKのドキュメンタリー「日本の自然」。年に数回放送する特集番組だが、この夏は、8月18日に「甲（カブト）虫・そのすばらしい世界」を放送した。それについて多くの問い合わせがよせられた。

トゲウオのおすの生態

子育てにけなげな姿をみせる

九月、秋分の日の二十三日には、「子育てトゲウオ・そのけなげな一生」(総合・夜9・10)。トゲウオの父親は、マイホームを建てるのも子育ても、すべて自分ひとりでやったうえに子どもに囲まれて楽しく過ごすこともなく、静かに一生の幕を閉じてしまうという、どこか教訓的(?)な魚なのだ。

かつては清い水や田園にはよくいた魚だが、今では環境がかわり、人工の世界になってきたため、その数が激減している。

今回も福島県の磐梯山のふもとでやっと撮影できたほど。撮影そのものも、水面下の世界のこと、水中カメラやガラス箱にカメラを入れてねらう。ライトもつかないからどの巣にねらいをつけるかも問題。そこはまあ〝ウオゴコロ〟でなんとか見当をつけるのだと、担当者は苦心を語る。

日本にいるトゲウオは、イトヨ、トミヨ、ハリヨの三種類で、この魚は四月の末から夏にかけて、それこそ身を粉にして子どものために働くが、その最初は巣作り。大きさ五㌢から八㌢といった小さなおすが、水の中を泳ぎまわり、水草の茎や根を口で運び、一カ所に集めては体でドームのように中空の巣を作る。六～七時間から長いと二～三日はかかる。こうして家を建てないと結婚もできない。

この作業にめすはいっさい関係しない。トゲウオの世界では昔から女性上位なのか、めすは卵を産むだけ、それも巣ができ上がるころにフラッと姿を現して、しかも、おずがトゲをふりふり一生懸命気をひかないと巣へ入らない。さらに卵を産むときもおすはめすを助けてやる。トンネルのような巣からはみ出しているめすの尾びれのあたりを、さかんにつついて産卵を促すのだ。

こうしてうまれた卵の数は、魚としては少なくてせいぜい二百個。種族を保っていくためには数が多い方がいいはずだが、トゲウオの場合は、おすが卵の面倒を見ていくからこんな少ない数ですんでいる。

☆　☆　☆

こんばんは

樋口可南子

FTVでは、愛の劇場「ダンプかあちゃん」（月～金ひる1時）のあと番組として、九月一日から「愛の旅路」をスタートした。

源氏鶏太原作「御身」を西沢裕子が脚色、下村堯二が監督したもので、プロデューサーは金川克士志、前田満州夫。

ドラマは、弟の不始末からできた三百万円の借金のために、自分を六カ月間の期限付きで売りに出したヒロインが、彼女を買った男と交際していくうちに最初の不純な結びつきを乗り越えて、本当の愛に芽生えていく姿をメロドラマタッチで描いたもの。

出演者は、ヒロイン章子に樋口可南子＝写真、章子を買う中年の長谷川に大出俊、章子の弟に伊藤武史、章子の恋人に石田信之、長谷川の妻に高林由紀子などがふんする。

真実の愛を理解したい

撮影は東京砧の国際放映で快調なペースで進められたが、なかでもこの作品に並々ならぬ意欲をみせたのが〝愛の劇場〟に初主演の樋口可南子。「昨年秋、テレビ小説「こおろぎ橋」でデビューして以来、映画「戒厳令の夜」、「風神の門」（NHK）などで着実に演技の幅を広げている彼女だが、今回のように自ら身を売るようなカゲのある女を演じるのは初体験。

樋口は「とにかく難しいですね。〝こおろぎ橋〟での役とは正反対の役柄でしょ。追いつめられた女の強さと同時に、本当の愛に目覚めていく女の変化があらわせれば…」と語っている。

ききもの

○…ミュージック・イン・ハイフォニック…○

（ラジオ福島・夜10・00）

世を去って今日で満十年になるジミ・ヘンドリックスをしのび、その狂気的ともいえる異才ぶりをきく。曲は「ヘイ・ジョー」ほか。

○…NHK交響楽団

第818回定期公演…○

（FM・夜7・15）

今夜は、N響定期公演をNHKホールから生中継で二時間にわたり紹介する。曲はモーツァルトのコンサート・アリア、ムソルグスキー作曲、ラヴェル編曲の組曲「展覧会の絵」など。

○…サウンド・オブ・ポップス…○

（FM・夜9・14）

ポップス・コーラス・グループ

ブラック&ホワイト

話題のコーラス・グループをあつめる四日目。黒人男性四人組マンハッタンズと、白人女性三人組アラベスクの最新アルバムを紹介する。

今夜は放送時間を変更して夜九時十四分からの放送。

曲は最新アルバム「ハイ・ライフ」からタイトル曲ほかを。

TOYOTA 中古車

中古車決算大商談会 9/19(金)・20(土)・21(日)

ゆとり感じる試乗会

♡品質の証・ロングラン保証

福島トヨタ・トヨタオート郡山合同大商談会はトヨタオート郡山いわき営業所で開催!!

いわき市常磐大字下船尾町字古内141 ☎(0246)43-3238

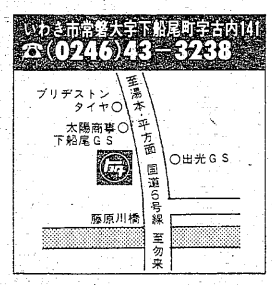

堂々の品質・ロングラン保証付のクルマの中から、さらに福島トヨタとトヨタオート郡山共同でお買い得な中古車を80台。選びぬかれた厳選中古車10万円から。

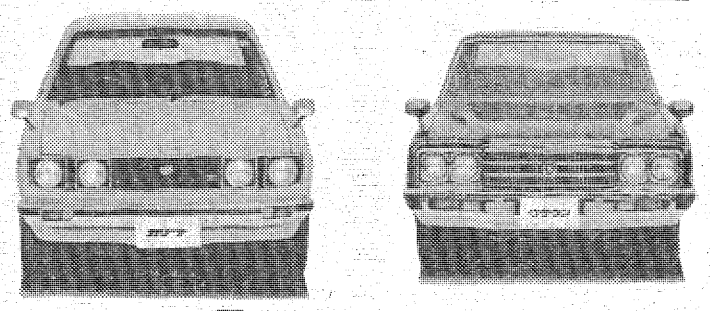

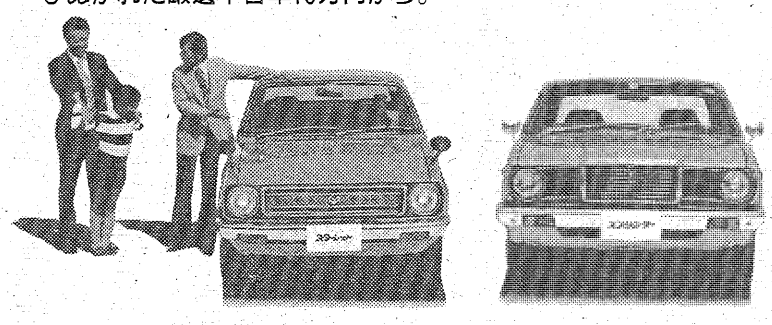

福島トヨタ

本社／福島市太平寺字沖高25　☎46－6131(大代)

トヨタオート郡山

本社／郡山市安積1丁目136番地　☎0249(45)2430(代)

研究の成果を一堂に

疑問追うつぶらな瞳（ひとみ）

小学校児童理科作品展　実験や観察の記録

第二回小学校児童理科作品展いわき地区展（市小学校校長会、市小教研理科研究部共催）は十二～十六日、市文化センターで開かれた。同展には三十一校の二百四十四人が二百十五点を出品した。この夏休み中に行った実験や観察の記録で、なかには二年越しの研究もあって、この熱心さに会場を訪れた教育関係者や父兄らも感心していた。

理科作品展は何にでも素直に驚き、興味を覚える純真な目をもつ子どもたちの目を科学に向け、研究する心を育てようというもの。

研究は動、植物の観察から川の水質、山の地質、天文、気象など理科全般にわたっている。一年生は比較的容易にでき、夏休みの宿題とあって大半が「アサガオの観察」。二年生から高学年になるとさすがに広い目で対象物をさがし、じっくりと腰をすえて研究に取り組んでいる。変わったところでは「薬草の研究」「氷がとけない方法」「葉はなぜ緑色なのか」「けものの尾はどんな役目をしているのか」「洗たく物のかわき方」などユニークなものも。

各学年ごとの最優秀作品を見ると―。一年は平五小古河佐知子さんの「あさがおのかんさつ」。五月二十日に種を植えてから花を開いた八月二十三日までの成長のようすを絵やカラー写真で克明に記録、つぼみや花びらの標本もつくった。二年は同小山本貴章君の「ひまわりのかんさつ」。四月十三日に自宅庭の①日なた②日陰③時間によって日陰になる④箱の中―の四カ所にヒマワリの種を植え、高さ、茎の太さ、葉の大きさなど生育状況を調べた。この結果①～④の順で大きく育つことがわかった。三年は綴小菅本英克君の「食品の性しつしらべ」。コマーシャルを見てアルカリ性が体に良いことを知り、「薬品には酸性とアルカリ性があるけど、食べ物にもあるのかな？」というのが実験を始めた動機。リトマス試験紙を使って調べた結果、すっぱいものや炭酸飲料は予想通り酸性、野菜は弱アルカリ性、だ液もアルカリ性だった。「食べて胃の中で性質が変わるものがあるのだろうか。これからは好ききらいなく何でも食べよう」と菅本君。四年の曽間小戸田知子さんは「ヘチマを育てて」。去年の夏からことしの夏まで二年越しの研究。この結果、一つの種から実が三本成り、一本から三百三十六個の種がとれ、発芽したのは七〇％の二百三十五だった。五年は江名小佐々木美穂さんの「ナスの観察と研究」。六年は平二小鈴木健一君の「水のふはいと蒸発についての実験」。どの研究発表も小さな瞳に映った疑問を解こうと根気強くコツコツと研究を続けた成果だ。

研究報告ノートが並ぶ会場

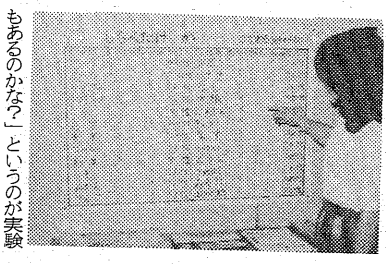

【優秀作品に選ばれた「食品の性質調べ」の表】

流れる美しいハーモニー

平一中　校内合唱コンクール

平一中（金成栄久校長）は九日、平市民会館大ホールで第二十九回校内合唱コンクールを開いた。

これは生徒に音楽のもつ本来の楽しさを知ってもらうのがネライで、全クラス、つまりすべての生徒が参加する。一年から三年まで、クラスごとにステージに上がり、課題曲と自分たちで話し合って決めた自由曲の二曲を歌い、会場に美しいハーモニーを響かせた。

この結果、自由曲「黒い瞳」、課題曲「未来は遥（はる）か」を歌った三年三組が最優秀賞に輝いた。ほかの成績は次の通り。

▽一年①一組②二組③五組
▽二年①七組②三組③四組
▽三年①三組②八組③二組
▽優秀指揮者賞＝柴野健（二年）高橋一馬（三年）鈴木恭伯（同）
▽優秀伴奏賞＝北川恭子（三年）山崎ゆう子（同）吉田耕子（同）

学級日誌から

電燈の周りに話の輪

夜の公園で運動する人も

「これから社会の授業を始めます」

きょうの学習は、公園にはどんなものがあったかまとめることです。

何人かの発表の中に、『でんき……3』の項目を見つけた。

「るみちゃんの発表に電気とありましたが、ほかに電気とメモしてきた人、いますか？」三分の二くらいの手があがる。

「どうして公園に電燈（とう）があるのでしょう」

「夜、暗いから電気つけるの」

素直な奈々ちゃんの発言です。それを受けて前の席の良輔君、

「そうだよ、夜になるとひとりでパッとつくんだよ」

「えっ、ほんと。なんだかおばけみたい」いかにも、おどろいたという表情で裕君。ほかにも何人かの者が初めてきいた事実に、まだとまどいの念を隠しきれない。

「ほんとうだよ。家の近くにも外燈があるけど、暗くなるとつくんだよ」

『絶対間違いないよ』といわんばかりに力を入れて発言するのは浩一君。

「外には虫が集まるんだよね」

「ぼく、夜の十二時ごろ起きて行ったことがあるよ」

話の輪はつぎからつぎへと広がって行く。

「ぼく、この前公園にかぶと虫捕りに行ったらね、夜なのにおとなの人が運動していたよ。なわとびもしていたよ」

お話じょうずな毅一君。おばさんに教えられて、虫捕りに行ってみたことをわかりやすくみんなに話してくれた。

「夜なんか運動しているの、どうしてかな？」

やっと、公園に電燈があるのはなぜかの話にもどってくれた。

（平二小一年一組担任・米本三代子）

★★★の星座招待へ★★★ ④

矢に銀河系の中心を見る

いて座

夏の大三角のあたりから流れくだった夏の銀河は、いて座のあたりでひときわ濃さを増し、光の大河となって地平にそそいでいる。このわきあがる入道雲のような銀河の中に（南西の地平線近く）半分うもれて大弓に矢をつがえたケイローンの姿がある。さそり座のすぐうしろでねらいを定める射手、ギリシャ神話にでてくる半人半馬の怪人だ。神話の中ではときどき神々に戦いを挑むあばれん坊として登場するが、学術、武術ともに優れた優等生ともいわれている。λ－δ－εを弓、σ－τ－ζ－φの四辺形あたりを引きしぼる手もとに、σ－φ－δ－γを矢に見たてると、弓を引く射手の上半身が想像できる。たくましいはずの下半身（馬）はどういうわけか、これといった星がなくてさえない。ζからμまでの六星を結ぶと北斗七星に似たかわいいひしゃくができる。中国では〝南斗六星〟と名付けた。伝説では南斗六星を長生きの神。北斗七星を死神としたという。

いて座は星団、星雲の宝庫だ。双眼鏡でただサーッと流しただけで視野の中に星が洪水のようにあふれる。双眼鏡（口径五㌢前後）ではもちろん、望遠鏡や写真で見るような迫力ある姿は無理だが、それでも小さな星々が視野いっぱいに散らばっているのは十分見ることができ、むしろこちらの方が楽しいくらい。

☆――☆――☆

〝星のじゅうたん〟のようだ。M20は天体写真でおなじみの三裂星雲だが、期待してながめるとがっかりさせられる。双眼鏡ではM8の上に淡い光のシミのようで、望遠鏡（口径十㌢）で少しその形が見えてくるが、星雲を三分する暗黒星雲の黒いすじを見ることはできない。

銀河系は直径十万光年の平たい円盤状に約二千億個の星がひしめきあっている。天の川（銀河）は銀河系の星の集まりをわれわれが内側から見ているのだ。いて座の銀河がとくに幅広く見えるのはこの方向に銀河系の中心があるためだ。この中心はケイローンの矢の先のあたり、三万光年のかなたにある。つまりわれわれ太陽系は銀河系の中心から三万光年離れたところにあり、この中心の周りを秒速二百五十㌔というスピードで二億年かかって一回転しているのだ。

M8はぼんやりと横長のサツマイモの形をし、干潟星雲と呼ばれている。M17、18、21、23

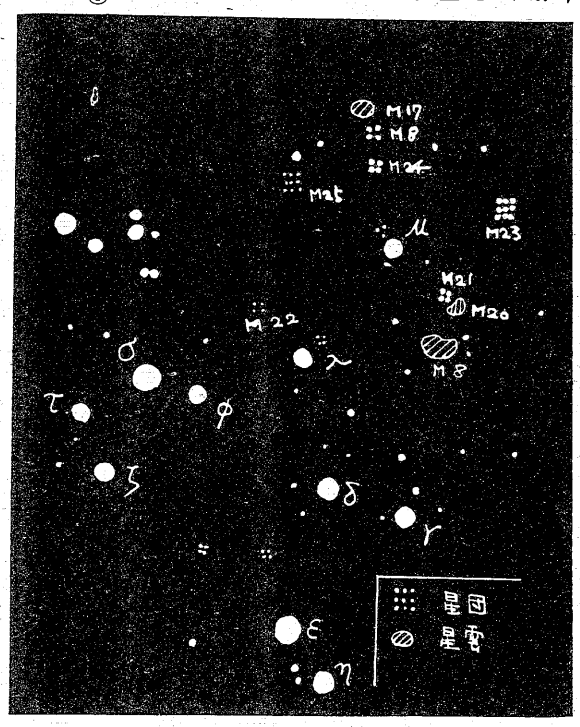

TDM
土井勝料理学校提携校・全国料理学校協会員校
平ドレメクッキングスクール
栄養士　吉川真理子
各種料理・毎月入学・駅から7分・駐車場有
いわき市平字梅香町　☎74－3810・22－2098

通産省認可（協）日本店装チェーン会員
店舗診断・企画・設計施工
特注催品・室内造作家具
株式会社　家具のスズキ（店装部）
店舗／いわき市平・松ヶ岡公園表入り口TEL・(74)3741
工場／いわき市好間町下好間字渋井TEL・(36)3246

御婚礼・免許証写真とDPE
スタジオ　マツモト
平・材木町　☎74－6368

今、評判。
華やかな結婚式
ご披露宴のお料理は
中国料理で
披露宴ご臨席の方全員におみやげ付
秋のご婚礼ご予約承り中!!
ホテルサンルートいわき
いわき市平字十五町目20番　☎24-1311
●ご友人との集い・ご会食に　本格的中国料理　蓁山へご用命下さい（ホテルサンルート2F）☎24－2433

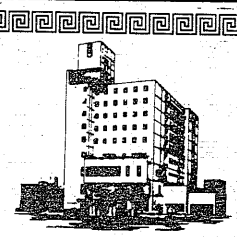

カードでひろがる豊かなくらし

バランスローン　…最高40万円迄
日歩15銭・実質年利54.75％
リズムローン　…最高60万円迄
日歩13銭・実質年利47.45％
プランニングローン　…最高100万円迄
日歩10銭・実質年利36.50％
●必要書類／健康保険証、給与明細書等
●ご返済／1～30回元金均等分割払い
無担保／無保証人／遅延利息なし
●営業時間／9:00～18:00
（土曜日、日曜日、祝祭日　休業）
創業15年
資本金8億円
日本消費者金融協会（JCFA）会員
Yenshop エンショップ　武富士
本社／東京都豊島区東池袋3-1-1 サンシャイン60 18F　☎03(987)0241
（近隣店舗）
平店　☎0246 24-1711
福島店　☎0245 21-2651
郡山店　☎0249 34-5101

スペシャルロング企画
秋まつり
Part 1　期間（9/11～30）
第2回「メトロ歌謡大賞決定戦」
●予選会　毎日2回　・記念品　・認定証授与
あなたは今どんな歌を唄っていますか？
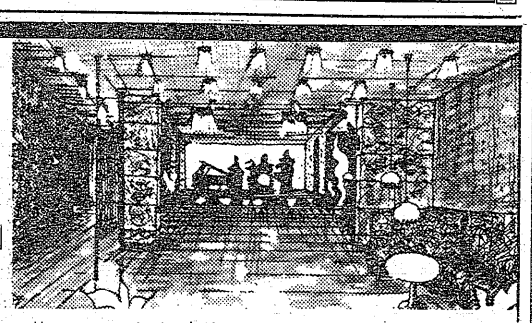
華やかな夜を演出する…ナイトセクション
◆半額サービス
8時までご来店の方は、ラストまでのご飲食代金が半額となります
各種クレジットカードもご利用下さい
平駅前大通り
☎22－0455(代)
キャバレー　メトロ
年中無休
完全明朗会計
㈱銀河チェーン

健康歳時記

胆石症

不規則な生活が誘因に

不規則な食事や便秘、過労などが体に悪いのはいうまでもないが、これらが誘因となっておこる病気に胆石症がある。

これは胆のうや胆管に石のできる病気だ。この「石持ち」は意外に多く、大人十人に一人は胆石があるほどだ。胆石の数や大きさはさまざま。一個のことや数個、さらに数百、数千におよぶことがあるし、大きさも砂や泥のようなものからにわとりの卵大のものまでで胆石は胆汁の成分が変化してできる。これが胆のうから十二指腸に出ようとするとき、激しい痛みがおこる。中には無症状の人もいるが。

胆石を取り除くには手術しかない。こうなると大変だ。だから、胆石の原因になることを避けるようにしたい。動物性脂肪の取りすぎ、暴飲暴食もまた、最初に述べた誘因とともに胆石を作り出す。

気候がよく、夜長の今、これらの誘因が多いだけに注意したい。

天気による体調の変化

雨にも負けず、風にも負けず…、とうたったのは、宮沢賢治だった。いささかけん強付会ながら、雨や風による体調を考えてみよう。

いまの季節、雨、風といえば、やはり台風だろう。低気圧のうちでも台風は、その中心の気圧の低いでいどが大きいからどうしても体に与える影響は大だ。

そうなると呼吸器の病気が悪化したり、手術や外傷のあとが痛んだりする。また、神経痛、リューマチの具合もおかしくなる。

過去にこうした体の変調を経験したことのある人は、やはり十分に注意すべきだろう。

また雨で衣類がぬれると、熱伝導がよくなるために体がどうしても冷えることになる。そのために体温の調節がおかしくなり、病気になることも多いのだ。

低気圧は体に大きな影響を与える

肥満防止対策

薄味で過食にブレーキ

食欲の秋だ。夏バテで食べられなかったのがウソのような毎日――。しかしこの欲望に負けて食べすぎると、肥満という恐ろしい敵が待ち受けている。

とくに炭水化物の食べすぎは胃を疲れさせ、肥満は心臓、血圧に悪影響をおよぼす。また、糖尿病、その他の成人病を誘発することになるし、日常の体の動きをも制約してしまう。

いずれにしても、食べ過ぎによる肥満は感心しない。運動による肥満防止は大いに結構だが、実際にはなかなかむずかしいことなのだ。

だから、腹八分目を心がけることが大切だ。もっとも、これもむずかしい。せめて味付けを薄くすることによって、過食にブレーキをかけようではないか。濃厚な味付けはどうしても、米飯を多量にとることになってしまう。

食事はその種類を多くし、全体の量を少なくする――これが現代人の食事のポイントだろう。

貝は肝臓の強化に

貝と人間のかかわり合いは古い。貝塚の存在を考えてもあきらかだろう。そして栄養価の面をみても立派なものだ。比較的水分が多い（はまぐりで八四・二％）が、たん白質や無機質の量は肉類と大差はない。

しかも貝類は内臓もいっしょに取ることが多いので、その栄養源を捨てることはない。すこぶる効率のいい食品なのだ。

栄養価の高いたん白質など含む

ところで、最近〝しじみ健康法〟といった言葉をみみにする。毎日、しじみを食べれば健康にいいというわけ。たしかに、たん白質の質は極上だし、必須アミノ酸はバランスよく含まれている。

さらにカルシウム、リン、鉄、ビタミンB_2のほか、ビタミンB_{12}が多いのが魅力だ。B_{12}は肝臓の強化に役立つからだ。しかししじみのみそ汁を作っても、実を残しては意味がない。

ビタミンを含む柿

柿食へば鐘が鳴るなり法隆寺

三千の俳句も関みし柿二つ

この句はいずれも正岡子規のものだ。子規は果物のなかでも、とくに柿（かき）が好きだったという。

結核のために生涯のほとんどを病床で過ごした子規にとって、柿はなによりものビタミン供給源だったのかも知れない。ビタミンAとCが期待される果物でもある。

栄養は実よりも皮と葉に多い

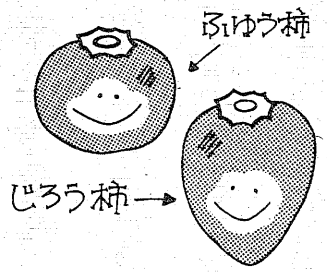

「柿が赤くなると医者が青くなる」ということわざは、こうした柿の魅力を物語っているではないか。もっとも、ビタミンCは柿の実よりも皮と葉の方に圧倒的に多い。だから「柿の葉をお茶にして…」といった声が出たりする。以前は「柿を食べると体が冷える」といわれたりしたが、これには医学的根拠はない。柿の原産地は中国と日本。果物好きの欧米人も、あまり柿を得意としないのは面白い。

ゼンソク

原因を調べることから

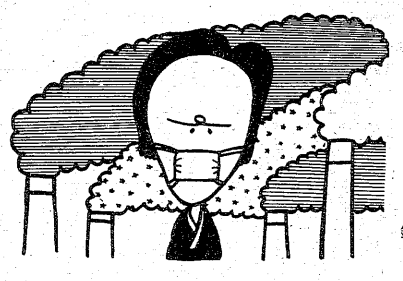

昼と夜の温度差の激しい秋はゼンソクの季節でもある。夜明けにせき込んで苦しむ人も少なくない。このゼンソクというのは、ある物質が体内にはいったとき、これに抵抗する抗体と、抗体の働きを妨害するしゃ断抗体のバランスが崩れて生じる。

ゼンソクの抗原となる物質は、空気中に浮遊しているごみやスモッグ、花粉、かび、動物の毛、ふけ、卵、牛乳、薬品などじつに種類は多い。

その手当てとしては、アレルギーの原因が何であるかをテストしてつきとめることからはじまる。それがわかれば、少量ずつ注射して、体内にしゃ断抗体を作る治療法がある。また、アレルギー反応をおこしたときにできるヒスタミンに作用させる方法もある。

しかし、ゼンソクは精神の作用する病気でもあるので、体操や乾布摩擦など日ごろから心身を鍛えるようにしたい。

トヨタカローラいわき
秋の中古車お買い得フェア 9/19(金)20(土)21(日)
品質・価格・保証の三拍子揃った
買って得する中古車がズラ～リ！
〈会場〉
フジコン谷川瀬店
AM9：00～PM7：00
トヨタカローラ
新型勢ぞろい アンコール発表会 同時開催！
新型FFターセル/カムリGT&SX誕生

正々堂々の品質
※ご成約プレゼント……トヨタ7ラジコンカー
※ご来場プレゼント……ほのぼのサインペン
TOYOTA ロングラン保証
トヨタカローラいわき株式会社 TOYOTA 中古車

うたは生きている ㉟

鹿島灘から相馬沖まで

森谷秀雄

お願い＝各地区の民謡に関する資料がありましたら、本社または筆者あてお寄せ下さい。

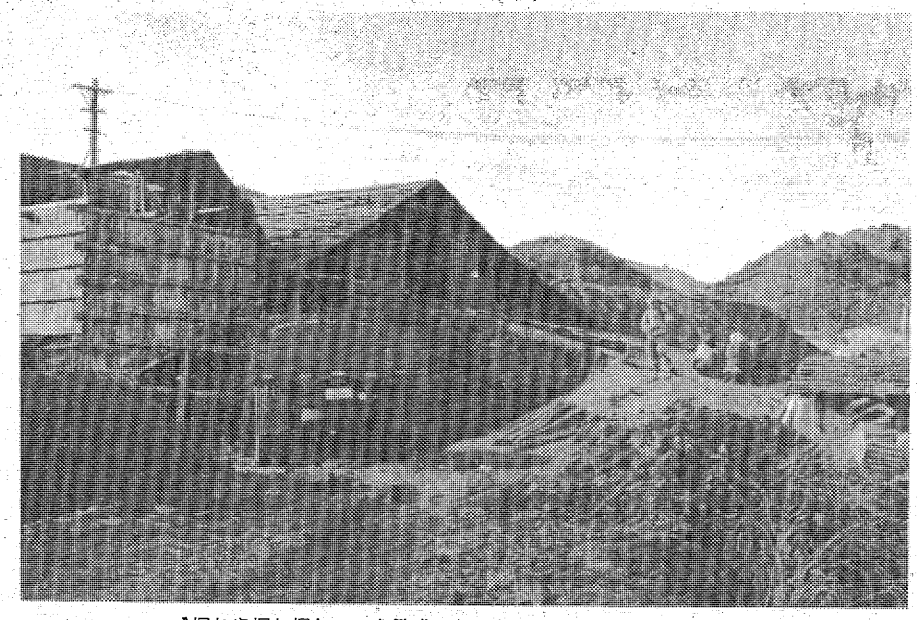

〝掘れや掘れ掘れ…〟と繁盛したこともある茨城の中小炭礦

全国共通点がみられる炭坑節

「草刈り唄」と「常磐炭坑節」との関連性は、前回で記したが、興味ある問題としてさらに追求してみたいと思う。もともと「草刈り唄」は、馬に乗って草刈りの現場まで往復するときに、よく歌う唄であるが、石炭もその昔は、運搬方法として馬を利用したものであり、農家の人たちが炭坑に働きに出るとすれば、「草刈り唄」と同じように歌われたかもしれない。参考までに記してみると、

草刈り唄（大浦地方）

〈お前何束刈ったヨーオー
私しゃまだ三束ナイ
後一束はヨーオー
二束刈ろかナイ

草刈り唄（藤原地方）

〈草刈りやめなよ　朝つゆ毒だ
ナイ
ア　ヤーローかったナイ
弱い体をヨーオー
ドント持ちながらナイ
オーイ　何束刈った

「嫁姑だすなよ　藤原釜戸ナ
イ
ア　ヤーローかったナイ

ア　ヤロヤッタネ

〈おれと行かねかヨーオー
あの山陰にナイ
かごとカマ持ってヨーオー
ドントあげび取りナイ
ア　ヤロヤッタネ

〈昔なじみとヨーオ　つまづく
石はナイ
ア　ヤーローかったナイ
にくいながらもヨーオー
ドント後を見るナイ
オーイ何束刈った

以上の「草刈り唄」三種類は、小名浜の坂脇尚基氏の調査によるものである。どちらも「ナイ」という文句があるが、意味をつよめる、念を押すような言葉にも聞こえる。

さて、ここで日本での炭田地帯を筆頭としてあげれば九州、「筑豊炭田地方、筑豊炭田などが

馬の手綱でヨーオー
ドント日を暮らすナイ
オーイ何束刈った

あげられるが、そこにも「炭坑節」は歌われていた。どこの炭坑地帯にせよ、地底で働くことはきびしい労働である。

ことに昔はいまと違って、設備も労働条件も悪かったに違いない。当然、唄によって労働のきびしさをまぎらわすことであろうが、唄の表現などは卒直で笑い、風刺ある唄がとび出すことはあたり前であろう。人間の生きざまなど、性との関連性ある唄、卑猥であり、なかには凄惨さを唄にたくしたのもあろう。九州あたりの炭田地帯で歌われてきた唄も、全国どこでも共通なようである。

人間の生きざまを風刺ある唄で

石炭を掘りとる仕事には「先山」と「後山」があって、分業の仕事になっている。昔は男女が組んで、作業をしたもんだという。ある古老は、作業によって唄もいろいろあるという。「先山」は男性の仕事で「ハッパ」や「タガネ」で石炭を掘りとる作業である。「後山」とは石炭を坑道まで運ぶ仕事で、女性もかなり働いた。

ここで思い出したが、筆者もシベリアの炭坑で重労働の体験をしたが、落盤が多く、同僚たちもかなり苦労したことを覚えている。その炭坑には女性も働いているが、「ハッパ」をかけるのは金髪のロシア美人が先頭にたって、男性顔負けの作業をやってのけたので、びっくりしたことがある。とき昭和二十年のことである。

日本では、昭和二十三年六月に労働基準法が制定されて、女性が坑内に入ることはできなくなった。明治時代には「炭坑節」が職場職場によって、それぞれ違っていたと聞いている。筑豊の場合は、「採炭唄」「石切り唄」「南蛮唄」「撰炭唄」など、四つに区分されていたようだ。

「採炭唄」には「後山」の運送唄や、背負い唄ともいわれて、別の名を「ヤーレ節」ともいったそうだ。

〝いわきハッパ節〟

各地を歩いた従業員達の置き土産

採炭唄（ヤレー節）

〈蒸気卸の曲片盤（かねかたば
ん）で
いっちょさせたが
ケリのもと　ヤーレヤーレ

〈様は先山わしゃ後山で
新規世帯がしてみたい

〈すい様ちゃんと後先いけば
イヤな仕事も苦にゃならぬ

これは、「先山」の男性と「後山」の女性とが、坑道のなかで恋仲となり、いつしか恋の道へと進んでいくことなどを唄にしたのである。

採炭唄（チョンコ節）

〈してもせんと吐く撰炭場の
小女郎今朝も二度した薄化粧

〈一の谷から攻め落とされて
いまは滅びのときの声

〈わしの様ちゃん甲斐性がなく
て
破れポンプの油さし

この唄は猥歌の一つであろう。チョンコ節とは、男女の交わりを意味したもので、明治十七、八年ごろに炭坑で流行したものである。このほかにもさまざまな、その土地でつくられた即席風のものもあるだろう。「石刀唄」には、次のような盆唄調もある。

石刀唄

〈様は三夜の三日月さまよ
宵にチラリとみたばかり

〈好いておれどもまだ親がかり
親が許さにゃカゴの鳥

右記の〝様は三夜の三日月さまよ……〟の句は、鹿島灘の茨城県波崎町の「浄観節」の盆唄と全く同じ文句である。この唄は別名「ションガエ」ともいっている。九州で歌われているものにも「ションガエ」というのがあり、「炭坑節」から盆踊唄に変えたものか、「盆唄」が「炭坑節」になったものか、いずれにしても共通点がある。

さて、いわきには「鉱山節」と同じような作業唄、「いわきハッパ節」がある。

いわきハッパ節

〈ハッパかければ切羽がのびる
のびる切り羽が金となる

〈おらがお山に来てみりゃしゃ
んせ
黒いダイヤに花が咲く

〈朝も早よからカンテラさげて
坑内まわりも主のため

「ハッパ節」をみると、唄の文句は「常磐炭坑節」と同じものであるが、曲節が違う。栃木県の足尾銅山で歌われてきた「石刀節」（鉱山唄）の流れであるとも思われる。昭和十五年に現地で町田佳声氏が収録、日本民謡大観に載せてあるが、その歌詞に、

〈向こう通るは坑夫さんじゃな
いか
金がこぼれるたもとから

〈坑夫さんなら来ないでおくれ
一人娘が気にかかる

と共通点がみられる。いずれにしても、鉱山、炭坑、石切りなどの作業員たちは、全国各地をまわっては、唄のおき土産をつくっていったものと思われる。

（元NHKいわき放送局放送部長・水戸市見和二丁目二二四ノ二）

＝つづく＝

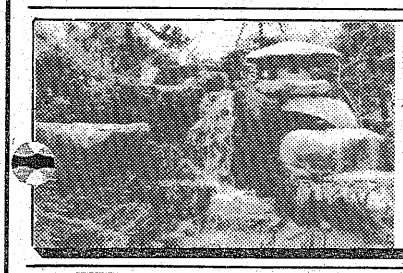

造園　造園工事式ご相談に応じます
庭木・庭石・貸植木・芝生
園芸一般
＊イトーヨーカドー店をご利用下さい。
荒川農園
●農園…いわき市平下荒川・久世原82　☎㉔3513
●店舗…イトーヨーカドー　☎㉓3636・内線341

さとう歯科医院
●予約制　●駐車場完備　院長　佐藤守昭
平字堂根町・市文化センター前（堂根ビル2F）　☎24－2253

江尻整骨院
●各種健康保険取扱い　院主　江尻光夫
●駐車場完備　いわき市平南白土字八ツ坂23－4　☎22－1815

けいりん　発走12:00
華麗なる疾走
9/25・26・27
28・29・30
オールスター競輪'80
テレビ放映あり
●主な出場選手
藤巻昇・中野浩一・菅田順和・国持一洋他
●活躍が期待される地元選手
斑目秀雄・斑目隆雄・高橋由一・和知久男
矢内　満・町島洋一

サラリーローン
●奥様、OL、会社員、自営業他店利用者、大歓迎!!
●お利息は日歩15銭～25銭
●支払いは元利均等分割払い
●融資額は20万円まで
秘　気軽に借りて！気軽に返せる！気軽なお店です!!
●小名浜、植田の方も、まずお電話で気軽に相談して下さい
福島県庶民金融加盟店　こうわ商事
平字下の町
☎22－0136

耳鼻咽喉科
気管食道科
放射線科
大和田医院
院長　大和田一郎
▽入院応需△
いわき市平字南町
電㉔三三八七（みみはな）

内科　小児科
佐々木内科医院
院長　佐々木高伯
いわき市泉町（泉公民館前）
電㊺五八五八

いわき中央牧場オープン

阿武隈地域の農業開発進む

国が進めている阿武隈地域農業開発の一つ、乳用メス子牛育成牧場「いわき中央牧場」がいわき市田人町黒田にこのほど完成、放牧された子牛が三つの群れに分かれゆうゆうと草を食べている。

この牧場は、優れた乳用後継牛を育てて市内の酪農家に供給しようと、農用地開発公団阿武隈八溝事務所が二年半の歳月と事業費約三億六千万円をかけて建設したもの。施設は県・市を通じ、五十七年度にはいわき酪農業協同組合に引き渡され、独立採算で運営されることになっている。

標高六〇〇㍍の黒田山を開発・造成した八十四・八㌶の広大な敷地には自給用採草地や放牧地、管理舎、畜舎、サイロ、たい肥舎が配置され、百五十頭のメス子牛飼育が可能。いわき中央牧場では生後六カ月以上のメス子牛を農家から買い取り、二十四カ月齢まで飼育、種付けして初妊牛となった段階で酪農家に供給していく。

市内では初めての本格的な育成牧場だけに、今後のいわき市の酪農発展が夢から現実に前進した。

▲放牧地の木立で憩う子牛の群れ　一頭一頭番号を打った認識票を耳に付けている

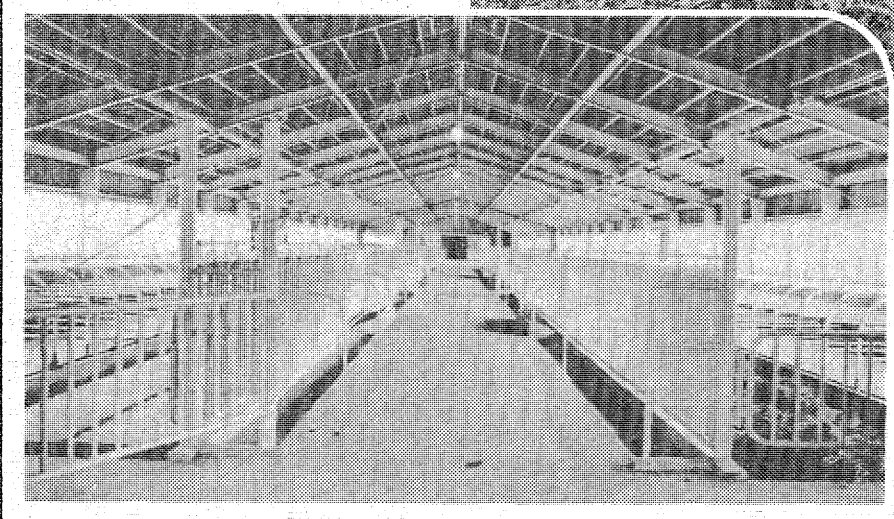

◀冬季間に牛を飼育する畜舎で衛生面に留意され　清潔だ　百五十頭が収容できる

カメラアイ

▶牧草のタネまき　施肥　刈り取りなどは　すべて大型農業機械で行われる

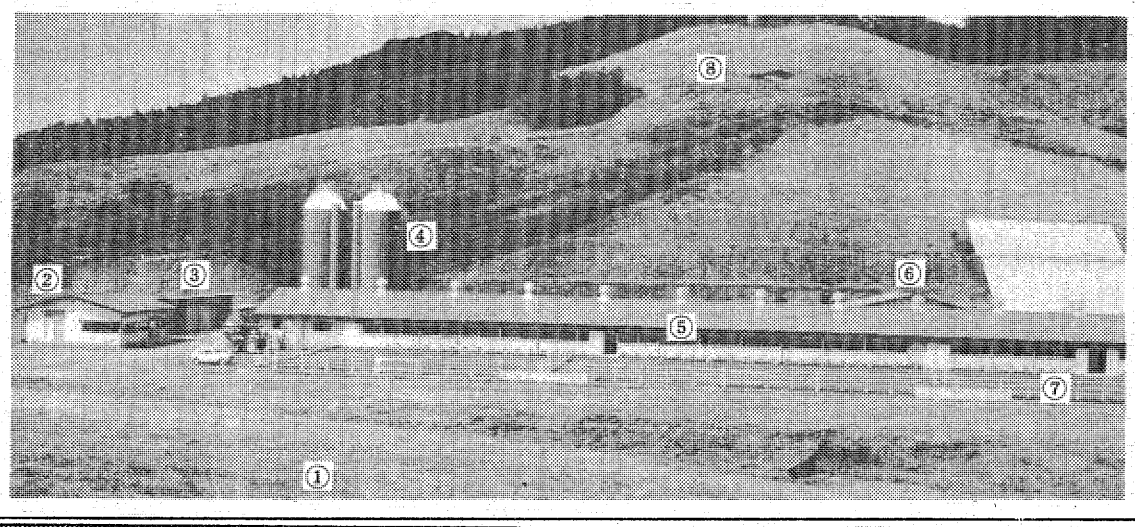

▲いわき中央牧場全景　①採草地②管理舎③機械庫④サイロ⑤畜舎⑥たい肥舎⑦冬季運動場⑧放牧地

＊10月生願書受け付け中＊
和裁・洋裁
杉野学園ドレスメーカー女学院認証校
磐城和洋裁専門学校
いわき市平字六間門2　☎23－9416

七五三髪かざり
前差し・横差し・くす玉・かのこ・ちんころ掛
りぼん・はこせこ・帯締め・せんす
美容用品の店　ワカマツ
いわき市平字南町60　平大通り(東邦銀行となり)☎㉔5227

恵命我神散(胃腸薬)
取り扱い代理店
ワタナベ薬局　平字月見町33－1　☎74－3562

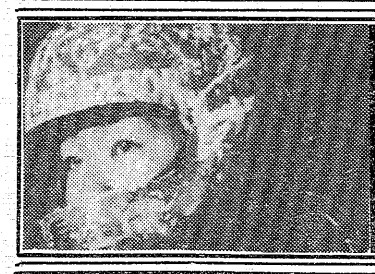
父よ母よ！
子供の非行の底に一体何がひそんでいるのか。
木下恵介監督　斎藤茂男原作
9月20日より　ロードショー
(共同通信社配信)
福島民報・民友掲載
平松竹(23)1924

10月1日から基本料金が変わります
10月1日から代行保険料が改定されますので従来の基本料金500円を1,000円に改定させて頂きます。
飲んだら乗るな　飲んだら代行！
福島県自動車運転代行協会いわき支部

いわき代行運転 ☎27－5198	平代行運転 ☎21－2568
優輪代行社 ☎21－4694	三共代行運転 ☎23－0533

改装1周年　感謝祭と秋の化粧品デー
風船わり　おたのしみプレゼント
1周年記念品
どれになさいますか　化粧品デー
秋のメイクアップ実習会

9月20(土)21(日)22(月)
平駅　平大通り
資生堂・カネボウ・マックス・コーセー
ウエラ・イオナ
化粧品の百合(ひゃくごう)
平駅前・アーケード街　☎74－5721

第29回東北珠算競技大会

県都以外ではいわき市が初めて

21日選り抜きの250人参加

〝そろばん東北一〟を競う第二十九回東北珠算競技大会は二十一日午前九時から、平商体育館に各県選抜の二百五十選手が参加して行われる（東北六県商工会議所連合会、福島県商工会議所連合会、いわき商工会議所主催）。

東北大会はこれまで各県都で行われており、県都以外の都市での開催はいわき市が初めて。いわき市誘致の執念に燃え、昨年九月十五日の秋田大会で死去した松崎年宏氏（元平商教諭）の功績、いわき商工会議所の熱意にこたえてのいわき市開催で、これが最初の最後になるかといわれる異例の大会。いわき市開催を契機に未開催市から猛烈な誘致運動が起きている。

大会は午前九時に開会宣言、選手宣誓があって九時二十五分、個人・団体競技の乗算からスタート、除算、見取暗算、乗暗算、除暗算、見取算、伝票算と七種目を実施。

十時二十分から大会長あいさつや功労者表彰など記念式で一服、十時五十五分からの応用計算競技で午前中を終了。

昼食後、午後零時二十分に再開、読上暗算、読上算の予選、決勝に火花を散らし、午後四時五十分から表彰式に入る。

同大会出場二百五十選手のうち福島県内からは五十選手。うちいわき市からは次の十三選手。

【地元選手】▽平商＝作山美紀高橋裕子　鈴木真由美　北村恵美子　遠藤博子　吉田美栄　沼田弘美　鳶香　宮島智子　大竹静香▽内郷二中＝須田弘行　桜井はるみ　草野洋子

米寿の17人を訪問

車田平郵便局長　大臣記念品を伝達

平郵便局の車田鶴蔵局長は十七、十八の両日、同局管内の八十八歳のお年寄り十七人を訪ね、山内一郎郵政大臣からのあいさつ状と記念品を贈った。

その一人、いわき市平字八幡小路六〇、柴田徳二さんはマルトモ書店の社長。訪れた車田局長に「いやぁ、どうも、苦労さまです」と元気にあいさつ、同書店を開いた昭和七年当時のころの思い出話をひとしきり。「フロ代がなかった学生時代に始めた冷水まきつは今も毎朝欠かしません。体にいいですよ」と健康の秘けつを伝授するなどかくしゃくとしていた。

ほかの米寿者は次の通り。

高橋又四郎（鎌田町）薬谷経廣（下の町）菊地アサ（菱川町）須藤ヨシノ（上神谷）木下テツ（三倉）田中トミ（郷ケ丘）折之内トク（下平窪）鈴木勇（同）須藤辰之助（中神谷）松本金一郎（中平窪）新妻ナヲ（二町目）鈴木タケヨ（中山）永山節男（谷川瀬）唯野タカ（三倉）大須賀カメヨ（中平窪）西郡キク（上片寄）

【郵政大臣からの記念品を受ける柴田さん】

コーヒー何杯でもただで…

画廊喫茶スマイル

いわき市小名浜字上町二、画廊喫茶「スマイル」は二十二日、開店一周年記念チャリティー、コーヒー無料デーを催す。お代わりも自由。市民ギャラリー実技セミナー展は九月末まで開催中。

鹿島台で釣り大会　鹿島台釣り堀センター恒例釣り大会は二十一日午前五時半抽選で、同六時から午後四時まで開く。検量は午後二時。三百㌘を放流、会費三千五百円、入賞は一～九等。

勿来RCでお月見例会　いわき勿来ロータリークラブの二十四日の例会は観月家族例会とするため、午後六時からやまたまやで開く。

学校給食パンを審査

県給食会　市内14業者ともパス

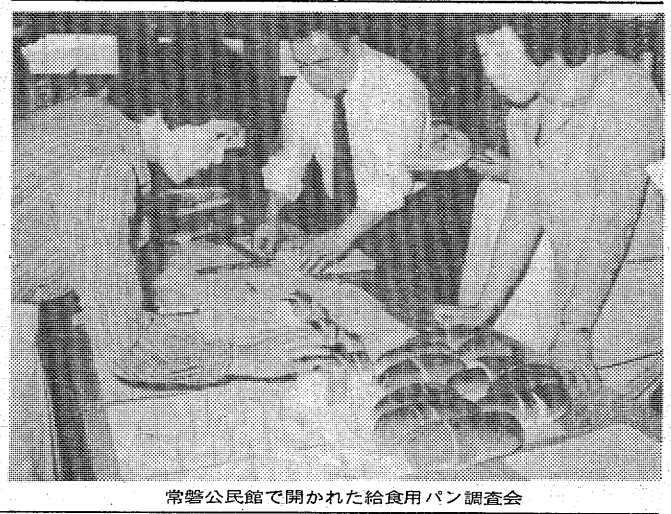

常磐公民館で開かれた給食用パン調査会

県給食会は十七日、常磐公民館で学校給食用パン品質調査会を開いた。品質維持のため毎年実施しているもので、常磐、小名浜、内郷、勿来地区の小・中学校に納めている十四業者の製品を対象に岩崎繁・県パン理事ら三人が審査した。

審査対象はコッペパン、食パンの二種類で無作為に抜き取り、それぞれの外側と中の焼け具合のむら、香りの優劣、弾力性、味などに合わせて九項目を調べた。

この結果、コッペパンで基準量にやや足りないものが一件あったものの特に問題とされる製品はなく、七割が「優」、ほかは「良」と判定された。

審査後、各学校の給食管理者と各業者との懇談会が開かれ、品質改善のための意見が交わされた。

審査会は十八日にも、平地区を対象に市役所本庁で開かれる。

中村三段が2連勝飾る

碁楽同人大手合

いわき市植田町中央二丁目、囲碁サロンいわき本因坊主催の碁楽同人第四期大手合は、七月十五日から九月十四日までの二カ月間、四十四人が参加して開かれ、熱戦の結果、中村勝亮三段が二百二十三勝百五十一敗、勝率〇・五九六で二連勝した。大手合の総対局数は四千百五十局だった。成績次の通り。

▽一位＝中村勝亮三段（植田）▽二位＝佐竹正夫五段（勿来）▽三位＝鎌田秀二同（同）▽四位＝村井弘四段（錦）▽五位＝本田奨（同）▽六位＝大平俊介四段（勿来）▽七位＝長瀬正郎二段（植田）▽八位＝草野保四段（同）▽九位＝大川原正三段（同）▽十位＝小林駿一郎同（同）飯田二郎同（同）

〝一枚の絵〟展開く

しゃくなげ会館　希望の洋画が月賦で

東京・一枚の絵のいわき絵画展が、十八日から大黒屋ニューしゃくなげ会館で開かれている。二十一日（午前十時～午後八時まで。

会場にはルノアール、ピカソ、シャガール、蒔田嗣治など大家のほか人気作家の百余人の最新作洋画三百点が展示され、美術の秋にふさわしく見るだけでも命の洗たくが出来る。

昨今は名画で画龍点睛（がりょうてんせい）をとするマイホーム族や新築への贈答が増えているが、価値ある作品ほど高根の花。これを月三千円以上の月賦（二十回まで）で入手のチャンスを提供しているのが同展の特徴。

酸欠危険作業技能講習会

受講者を募る

県労働基準協会は十月一、二の二日間、市労働福祉会館で酸素欠乏危険作業主任者技能講習会を開くが、その受講者を募集している。

講習会では酸素欠乏の原因と事故の防止法、関係法令などの学科、酸素濃度の測定方法と救急と生法の実技を学ぶ。

受講料は六千三百円（テキスト代を含む）。定員（百二十人）になり次第締め切る。問い合わせと申し込みは いわき労働基準協会（☎8980）へ。

2号議員38人を選任

商工会議所で部会選任

いわき商工会議所議員選挙の中の2号議員三十八人が、十六日の各部会で次のように選任された。

1号議員選挙は二十六日から届け出を受け付け、二十九日正午に行われる。

【平地区】▽商業＝平果　メガネの松本　かみや　松月堂　丸ほん▽工鉱業＝平製氷冷蔵興産▽建設業＝山木工業　磐城土建▽運輸交通業＝磐城通運▽金融証券業＝東邦銀行平支店▽サービス業＝平料飲　嘉見家▽庶業＝東北電力いわき営業所

【磐城地区】▽商業＝内山　タカノ松崎商店▽工鉱業＝菅原商店小名浜製錬所　東北鉄骨▽建設業＝司塗装店▽運輸交通業＝福島臨海鉄道▽金融証券業＝東邦銀行小名浜支店▽サービス業＝美奈登▽庶業＝渡辺ビジネス

【常磐地区】▽商業＝たちや商店▽工鉱業＝白土製麺▽建設業＝常磐開発　渡辺組▽サービス業＝岩惣　こいと

【勿来地区】▽商業＝根本通商▽工鉱業＝勿来製作所▽建設業＝錦興業　吉野木材▽運輸交通業＝呉羽運輸▽金融証券業＝東邦銀行植田支店▽サービス業＝才丸屋造花店▽庶業＝植田ショッピングセンター

児童絵画コンクール　第十回朝日生命児童絵画コンクールは、十九日から二十三日まで小名浜名店街中二階催事場で開く。

ヘイさん

9936　中島安男

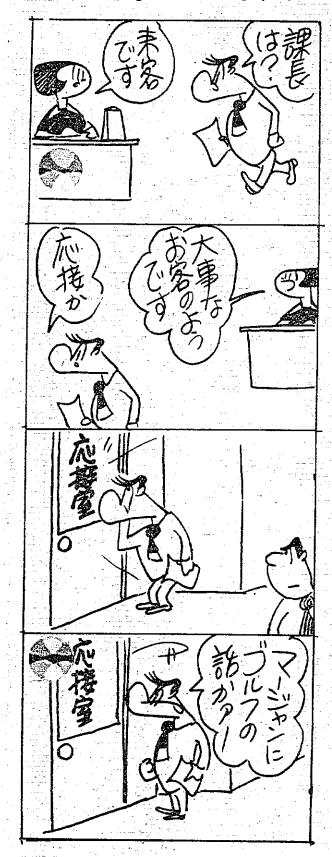

くらし随筆

地中海

高杉　和久

池田満寿夫の『エーゲ海に捧ぐ』以来地中海がブームになった観があるが、絵を志す者は必ずその地中海のお世話になる。

◇

それは、美術学校に入学しようと決心すると同時に与えられる「石膏（せっこうデッサン」というものである。大体初めは有名な「ミロのビーナス」の頭部で、それからマルス、ブルータスなど地中海の登場人物を次々と描かされる。ゼウスやビーナスやイカルスやナルシス、豊かなイメージが地中海の天と地を自在にかけ回る。それをより理解するためにギリシャ、ローマ神話を読む。

いまから十三年程前、田口安夫先生が「安井賞」を受賞していわきで個展をなさった時、私としては青春ど真ん中！個展の準備を手伝いながらずいぶん勉強させて頂いた。その先生が個展が終わるとイタリア留学へ出発した。

当時絵かきの留学といえば「フランス」に決まっていた。前衛を志す者がポロック、デ・クーニングの「アメリカ」。しかしなぜ先生はイタリアなのか、不思議だった。現在、美術館の会議でよくお目にかかるが、いまだ聞けないでいる。

ひょんなことから、タイルを使った構成の仕事をすることになり、カタログや見本タイルの中から気に入ったものを選ぶ。入ったものを選ぶと不思議と「イタリア製」であった。カラッとして、それでいて日本の志野焼のような味わいのあるすばらしい色がいっぱいある。赤と黒の情念の色しか使わなかった私の絵も、タイルの構成を考え始めてから少しずつ明るくなってきたような気がする。

◇

来年、そのタイルの大仕事が終わったら、青春のイメージであった「地中海」、ギリシャ、イタリアへ旅行しようか、と思い始めている。

（商業・小名浜）

理事長・校長　馬目長雄
2学期こそ　あなた自身の実力アップ
真剣に取り組まなければなりません
学習意欲と知る喜びを体得させる
いわき日土教室

学年	中1・中2・中3
教科	土よう日　社会・国語
とよう日	日よう日　英語・数学・理科

詳しくは　下記へお問い合わせください
財団法人 石島公民館　〒970 平字白銀町3-1 ☎23-4001(代)

心をこめた。新作ご婚礼家具ご予約承り中！
買って安心 見て安心 早い配達
家具のマルミヤ
いわき市内郷　☎26-3544(代)

おしゃれは　まず
ファンデーションから
着ごこちのよさは美しさです
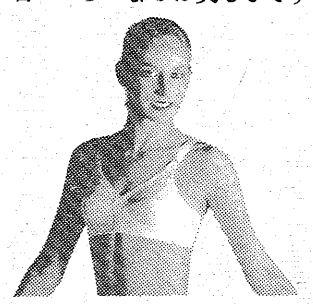
クンゼショップ チャーメ
平・五色町バス停☎74-8748

地酒の名門
福島県新酒鑑評会優等賞受賞
久兵衛
清酒1級
標準小売価格
1.8㍑ 1,600円

タカオは
コーヒーが
自慢です
タカオ
平駅前不二屋ビル電23-7727

高級人造石
大谷石
耐震構造・耐震工法
門塀・外構ほか ※見積無料
メイシン株式会社
〈いわき地区発売元〉武田コンクリート㈱
本社／仙台市岡田 ☎592-2277 1119

妻子ある身悲恋を清算？

岸壁から車ごと海中へ

男女が子連れ心中

きょう未明小名浜港で

十八日未明、いわき市小名浜の小名浜漁港の岸壁から乗用車が海に突っ込み、男女二人と女の子一人、合わせて三人が遺体となって発見された。妻子ある農協職員が石工日雇いの女性との関係を清算しようと、自分が運転する車に女性と、その子を乗せて心中を図ったと警察ではみている。この女性は数年前に夫と離婚、祖母と子供二人の母子家庭で、家には年老いた母と幼い長男が残され、途方に暮れている。

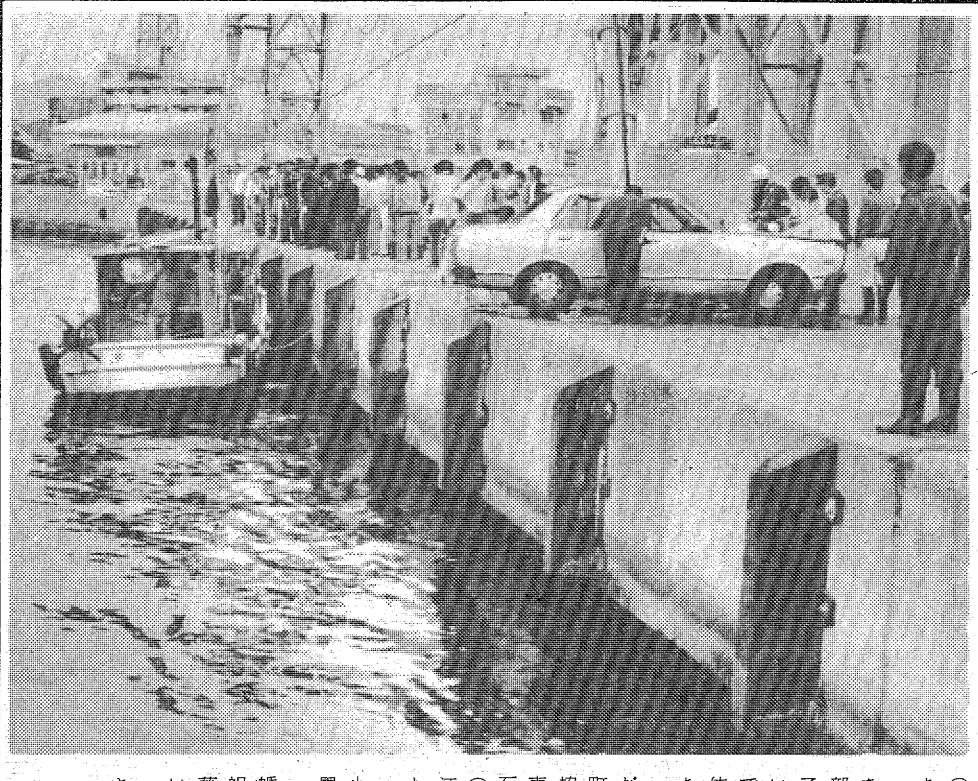

松本治重さん

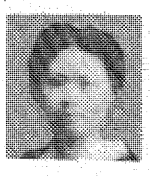

佐藤トキエさん

佐藤雪江ちゃん

同日午前五時ごろ、同市小名浜字栄町五、小名浜漁協製氷工場前の岸壁から、普通乗用車が海（水深六・二㍍）に飛び込むところを、同工場勤務の蛭田猪之助さん（五九）＝同市小名浜大原字丁新地九ノ一〇＝が目撃、いわき東署に通報した。

同署は同五時半ごろから潜水夫を頼んで調査したところ、車の後部座席に女性が、また男性と女の子一人ずつが別々に海中に沈んでいるのを発見したが、三人ともすでに水死しており、車と三人の遺体を同八時半ごろまでに引き揚げた。

同署は身元の確認を急いでいたが、免許証から男の人は同市小川町上小川字香後三二ノ一、小川農協職員松本治重さん（三七）。女性は車の所有カードから同字加路九、石材工場日雇い佐藤トキエさん（三三）で、子供は佐藤さんの長女雪江ちゃん（六つ）＝小川小一年＝とわかった。

調べによると、松本さんは妻と、小学一年生と保育園に通う二人の男の子、それに祖母の五人暮らし。一方の佐藤さんは五年前に夫と離婚、雪江ちゃんと幼稚園児の長男、祖母の四人暮らし。松本さんと佐藤さんの交際は二年程前かららしい。

しかし、松本さんの親類は佐藤さんとの交際を強く反対していたため、二人とも三角関係に悩み、十七日午後八時ごろから松本さん宅に佐藤さんが出向き、家族会議を開いて最後の話し合いをしたが決裂、ここで二人は前途を悲観、死を決意したとみられる。

このあと、松本さんは同市鹿島町の義弟に電話を入れ、「もうだめだ、死ぬしかない」と涙ながらに話していたことから、三角関係にケリをつけようと二人は心中を決意。同十一時ごろ佐藤さんはいったん帰宅して雪江ちゃんを連れ出し、松本さんが佐藤さんの車を運転して雪江ちゃんも道連れに海に飛び込んだと、同署ではみている。死亡推定時刻は十八日午前五時ごろ。

【小名浜港の製氷工場前岸壁と引き揚げられた車、船は潜水作業船】

二人とも明るい性格

松本さんは四十七年十二月から同農協に勤務、はじめ農協のガソリンスタンドで働いていたが、三年前から経済課に移り、現在は同課の生活係長として、衣類や電機製品など日用品関係の配給などの責任者として働いていた。同農協の話では、まじめで責任感が強く明るい人がらだったようで、「子ぼんのうで、昨日も平常通りきちんと仕事をして、全く変わったところなどなかったのに。女性関係も全く考えられない。なぜあんなことをしたのか」と寝耳に水といった感じだった。

一方、佐藤さんは約一年前から同町の石材工場に日雇いとして勤めていた。ほがらかで仕事熱心だったが、ここ二～三日は休んでいたという。また、雪江ちゃんは小川小に入学してからまだ半年。同小の田中輝郎校長は「字がきれいな、いつもにこにこしている子供だったが、何も子供を巻き添えにしなくても…」と落胆していた。

佐藤さん方は母子家庭で孫の英明ちゃん（五つ）を抱えて残された母親のヨシ子さん（七三）は、「雪江はいつも宿題でバツひとつないよく勉強ができた子供だったのに」と残念がり、「何も英明一人を置いて（雪江だけを）連れて行くことないべ」と打ちひしがれていた。英明ちゃんは姉と母親の死の意味がまだ理解できず、真っ白な布をかぶせた二つの白いひつぎの前で無邪気に遊んでいる姿が見舞客の涙をさそった。

2カ月前にも転落事故死

現場は今年七月はじめ、小名浜港「小名浜小船組合」前の岸壁から海に誤って乗用車が転落、年配の男女二人が死亡した小船だまりから東に数十㍍離れたところ。

常交で乗降客調査　常磐交通はダイヤ作成資料にするため二十五日始発から終発まで、全路線で乗降客調査を実施する。

あれから一年近く

仏教青年会　新仏を火葬場で法要

いわき仏教会青年会主催の第四回鎮供養が十五日午後、平火葬場でしめやかに行われた。だびに付した遺骨を骨つぼに入れて墓に埋葬、その際、火葬炉の中に幾分かが"灰"が残る。それを無縁仏として供養するもので、この日は去年八月七日から今年八月六日までの八百六十体の成仏を祈った。

新盆を済ませ、秋の彼岸を前に故人の霊を慰めようという遺族ら約二百五十人が訪れ、僧侶（そうりょ）の読経が流れる中、火葬炉の前で焼香、手を合わせていた。

【亡き家族の霊に合掌する人たち】

美術の秋の幕開く

新世美協グループが92点

新世紀美術協会いわきグループ主催、本社など後援の第六回展が大黒屋デパート六階催し場で開かれている。

四家豊光さんの「豊間の港A～D」、坂本勇さんの版画、北郷喜三郎さんの「中国・漓江風景」など十三人の作家による九十二点が出品され、どれも力作ばかり。会場を訪れた人は一つひとつの作品の前で足を止め、じっくり味わっていた。また、大平洋一さんの「夜空1～3」は人形がおもちゃの馬に乗って星空を飛ぶメルヘンタッチの絵で、子どもにも楽しめる。二十三日まで。

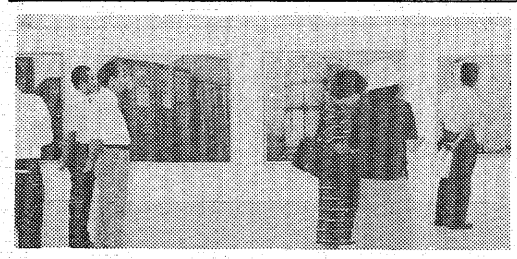

【力作が並ぶ絵画展】

郡山遠征囲碁

使節団員募る

郡山・いわき親善囲碁大会は十一月一、二両日熱海温泉を開催に予定しているが、いわきチーム結成準備会（志賀昭美支部長）は参加を二十五日までにまとめ、チーム結成を急いでいる。

同親善大会は一昨年、いわき市で開催、今回はその返礼試合。

あす平で心配ごと相談　いわき市社会福祉協議会内平心配ごと相談所は十九日午前十時から午後三時まで、同相談所で心配ごと相談を受け付ける。

内郷一中で体育祭　内郷一中（猪狩友良校長、生徒八百九十人）の第三十四回体育祭は、二十一日午前八時十分から同校グラウンドで行う。

競技は三年生八クラスが学級単位で競い合う同校ならではという「仮装行列」など三十種目。

すまい第26回シリーズ

俊英　高山　登／原　健・2人展

――枕木によるパフォーマンスと版画――

原　健

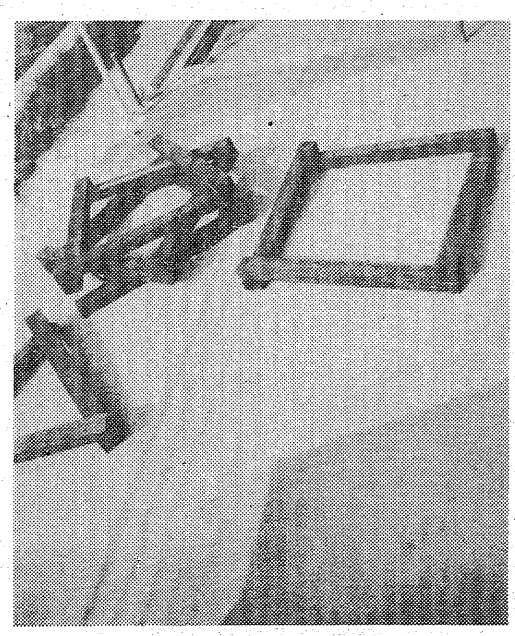

高山　登

□とき　9月7日――21日　〈会期中無休〉

□ところ　すまいギャラリー　☎58－4819　58－5903

■佐藤忠良画文集出版記念　佐藤忠良　素描・原画集　10月4日―10日　佐藤忠良サイン会　10月5日(日)PM1:00～

会と催し

19日

【小名浜市民会館】▽コーラス練習（10時）

【小名浜公民館】▽結核循環器二次検診（9時）▽秀月会、潟潮会（10時）▽お琴サークル、手あみサークル（13時）▽サークルAC、演劇講習会、手話サークル、ききょう会、ナイター手あみ（18時）▽錦風流サークル（18時30分）

【常磐公民館】▽アートフラワー（9時）▽乳児健康診査、日本民踊（13時）▽常磐YS、生花サークル（18時）

【内郷公民館】▽手芸サークル、卓球クラブ（10時）▽詩吟愛好会（14時30分、18時30分）▽少年剣道（17時）

【植田公民館】▽料理教室（9時）▽植田高齢者学級（10時）▽若葉会、事業主懇談会（13時）

【ことぶき会館・いわき民報ビル】▽横山万蔵展示会（9時）▽日本タッパーウエアー講習会（10時）

【ニューしゃくなげ会館】▽一枚の絵いわき大絵画展（10時）

【いわき産業会館】▽手芸材料展示（9時）▽青申学級（13時）▽英語研修（17時）

【文化センター】▽日本画講習会、磐陶会例会、いわきピアノレスナー協会会議（9時）▽いわき地区婦連協方部長会議（10時）▽紙人形講習会、民踊サークルいわき例会、テレビ婦人学級（13時）▽フォークダンス協会例会、合唱団えくぼ例会、茶道裏千家学習会、彫塑講習会、演劇講習会、実技セミナー、扉の会例会、平ダンス研究会例会（18時）

【社会福祉センター】▽天風会（9時）▽ニチイ学館医療事務講座（10時）▽竹延書道（13時）▽平バレエレッスン（17時）

あすの運勢

小川石洲

九月十九日（金・赤口）

【1月生】運気が安定せず変化が多い、慎重に取り組め

【2月生】周囲の協力得て好転する、独走すれば後悔す

【3月生】思いのほか情勢は明るい、じっくり取り組め

【4月生】多少不満あっても感情的になるな、徐々解消

【5月生】独走すれば悩みをつくる、周囲と協調し有利

【6月生】甘い誘いに心が動きやすい、欲ばれば損失す

【7月生】順調のようでも変化がある、慎重に取り組め

【8月生】思いのほか情勢は明るい、積極的に取り組め

【9月生】あせって先走ればつまずく、足元固めかれ

【10月生】あれこれ手を出せば不利、目標しぼって有利

【11月生】現状は苦しくも前途明るい、辛抱しがんばれ

【[illegible]月生】思いのほか手間どる傾向がある、あせり禁物

株式・前場

本日の市況はニューヨーク市場の活況や、外人の継続買いを支えに続伸して始まった。ソニーが年初来高値を更新したのをはじめ東電化、アルプスなど弱電優良株が騰勢を強め、三共、山之内など薬品株も高い。また富士写、旭光学など中堅優良株も堅調。中ごろから太平工が急伸し、板寄せを交え年初来高値更新していた。半面、帝石、大協油など資源関連株は引き続き見送られ、酒伊織、ハウスなど仕手株の一角も利食いに安い。

主な高い銘柄は東海興三十五円、太平工四十一円、山之内四十一円、ソニー百二十円、東電化四十円。

主な安い銘柄は帝石十五円、ハウス十円、ラサ工十三円、住友電十一円、精工十円。

（地元銘柄）日化成百五十七円、呉羽化五百七十円、岡理三百八十四円、白煉瓦四百二十円、常陽銀二百六十一円、東邦銀二百五十九円、七十七銀二百三十八円、東北電八百五十五円、常磐興出来ず。

日経ダウ一七円二十五銭高の七千四十八円七十六銭。出来高二億二千万株。

（平・水戸証券調べ）

市況

魚類

十八日朝の小名浜港は釣りガツオが豊漁。

【小名浜港】一本釣船四隻五十一・五㌧　底引船十二隻七・七㌧　小型底引船四隻二㌧　小舟五十隻▼カツオ　五万一千五百㌔　四五〇―一八〇▼水タコ　三千㌔　三〇〇―一三〇▼アカジ　二千五百㌔　八六〇―一三五▼メヒカリ　二千㌔　一〇〇―七五▼トウジン　六百㌔　二〇▼ドンコ　五百㌔　一五〇―四〇▼タコ　五百㌔　三〇〇―一七〇▼アワビ　三百十五㌔　六二七〇▼松葉ガニ　四百匹　一〇〇〇―一三〇▼メカニ　二十一本　一〇〇〇

【江名港】　底引船六隻四・七㌧　小舟二十二隻▼アカジ　二千四百二十㌔　八三〇―二五〇▼タコ　六百二十㌔　三百二五―一〇〇▼トウジン　三百五十㌔　一〇▼サルエビ　三百㌔　八三〇―三〇〇▼ソゲ　二百五十㌔　四〇〇〇―五〇〇▼ドンコ　百四十㌔　二五〇―一五▼シャコエビ　百二十㌔　三〇〇―一〇〇▼アワビ　百四十㌔　六二〇二―六二〇〇

【中之作港】　一本釣船二隻十七・四二九㌧　底引船一隻三・二四㌧▼カツオ　一万七千四百二十九㌔（特大）三六五（大）三八九―三〇九（中）三六七―二五〇（小）三〇六―二五一▼サバ　千二百㌔　三五▼ドンコ　六百五十㌔　一五〇―二〇▼タコ　四百五十㌔　六五〇―五〇▼アジ　三百㌔　二五〇―五〇▼ハモ　二百三十㌔　五〇〇―一五〇

野菜

▼大根二〇〇―二〇▼ニンジン二四〇―五〇▼ゴボウ四〇〇―五〇▼白菜一七〇―一〇〇▼キャベツ二三〇―三〇▼ネギ一六〇―四〇▼レタス三三〇―八〇▼キュウリ四〇〇―五〇▼ナス二五〇―三〇▼トマト三三〇―三〇▼インゲン八八〇―一五〇▼カンショ二〇〇―四〇▼バレイショ一五〇―一〇▼サトイモ一八〇―四〇▼玉ネギ一六五―五〇▼モヤシ一二〇―一〇〇▼ニンニク六〇〇―二〇〇▼ナガイモ三〇〇―七〇▼カボチャ一〇〇―八〇▼マツタケ三五〇〇〇▼玉子三二五―二九〇▼枝豆二六〇―一〇（以上㌔）▼カブ二〇―二五▼菜類一〇〇―五▼ホウレン草二五〇―一〇▼春菊一五〇―五▼ニラ五〇―一〇▼葉しょうが三〇―一〇（以上束）▼ピーマン六五―三〇▼生シイタケ一四〇―三〇▼ナメコ一一〇―一〇〇▼エノキダケ六〇―四五（以上袋）▼カリフラワー二〇―一〇（コ）▼ハニーバンタム五〇―二〇（本）

果物

▼ミカン七五〇―五五〇▼グレープフルーツ二五四―二三五▼レモン四一二―一四七▼リンゴ三三〇―一〇〇▼バナナ二五〇―二〇八▼パイナップル一六五―三五▼アールスメロン五〇〇―一〇〇▼ブドウ六〇〇―二〇〇▼巨峰八〇〇―四〇〇▼タカオ五七五―三七五▼ピオネ五〇〇―四〇〇▼ネオマスカット三二五―一五〇▼キャンベルスアリ二〇〇―七五▼マスカットベリー二〇〇―一七五▼秀峰五五〇―二五〇▼ネクタリン四六〇―一六〇▼ナシ四二〇―五〇▼幸水ナシ三二五―二五〇▼二十世紀ナシ二四七―一三三（以上㌔）（市中央卸売市場調べ）

いわき民報案内広告

●一段4行　3,000円
●同一広告5回以上掲載は1割引き・前納扱いです

家屋

貸家　一戸建て▽六畳六畳二DK▽バス水洗トイレ台所▽電話付き▽駐車可▽神谷団地内（神谷停留所徒一分）電㉞二六一一

アパート　▽六畳六畳▽台所ガスぶろ水洗トイレ付▽駐車可▽場所＝草野駅前（草野小西隣）▽連絡先＝電㉞二八二八

貸家　▽六畳四畳半▽台所水洗トイレ付▽環境良▽場所＝四倉町字町田▽連絡先＝電㉜三〇五〇

一戸　建▽六畳六畳四・五畳▽台所バストイレ付▽駐車可▽環境良▽場所＝谷川瀬フジコシ店入口双葉荘▽連絡㉓三六一〇

貸家　一戸建▽六畳六畳四畳半▽台所二畳▽駐車不可▽賃三万一千円▽協二カ月▽平・旧城跡▽百沢商店電⑭四三一一

貸家　一戸建▽六畳六畳四畳半▽台所ガスぶろ水洗トイレ日照良駐車可▽場所＝平字東町九ノ三▽連絡先＝電⑭六〇九八

アパート　▽六畳四畳半三畳▽駅より徒歩にて約七分環境良好・駐車可▽場所＝平字鷹匠町一ノ三▽電話⑭八六三九

売喫　茶▽45平方㍍▽小名浜巴島街道沿い▽370万応談家賃6万協力30万・即営可　一見されたし駐車場有▽電㉞七九三四

雑件

電話　譲ります▽平局管内▽委細応談▽連絡先＝電㊺七五四九

募集

夜間　学習指導スタッフ募集▽非常勤（週二日以上）日給4～6千円▽大卒▽要普免▽開成学習研究所　電㉑二五九七

ウエ　ートレス▽30歳ぐらいまで▽明朗な方▽委細面談▽勿来駅前通コーヒー・レストラン　ロートレック・電勿来⑤三九一五

女性　急募▽年齢35歳ぐらいまで▽日給四千―五千円▽田町、焼きとりおでん「竹」＝屋㉖六七九五夜㉒二九五〇

募集

（リコー製品の販売）
⊙男子営業社員…若干名・18～30歳・普免・経有優遇
⊙女子従業員…若干名・18～30歳・普免
社保・日祝休・歴持委細面談
コピー事務機
小名浜大原字堀米㊷３７４６

急募

●女子従業員――数名
☆委細面談
山徳ホテル
平字尼子町２の７☎74―3730

募集

◆成形工……若干名
☆年齢30歳まで
☆経験者特に優遇☆夜勤有り
☆給与は12万～20万
☆各種保険完備
☆履歴書持参
大一ビニオン化成株式会社
平字正内町　☎23―９１１６

９月生募集

２５日㈭・２９日㈪開校
■平教室／夜の部のみ
●平駅のすぐ裏　着物・小物類もお貸しする準備あり
着付教室　**京美装室**
平・柳町（不二屋マンション）
お問い合わせ☎21―４８７０

保育　アルバイト▽時間午後二時～五時まで▽年齢20～35歳まで▽平・九品寺町、たんぽぽベビーホーム　▽電⑭八九三〇

募集　配送係▽男子20～30歳まで▽委細面談▽平谷川瀬字泉町、株式会社・塚本商店▽連絡先＝電⑭九二四一

女性　募集▽25歳まで▽アルバイトも可▽委細面談▽平字田町・木村薬局ビル２Ｆ『ロリエ』▽六時半以降電㉔〇七五八

集金　専門社員▽月収15万上▽勇子24歳以上▽健康明朗な方望む▽小名浜、湯本地区担当　ジャノメミシン工業電㊹二五四六

パート　募集中▽女子35歳まで▽勤務昼12時～夕方5時▽簡単な接客業▽寮・託児所完備▽受付朝10時～夜8時㉑２６５２

社員募集

不況に強く　明日の豊かさを　得られる
全国５５０カ所適営システム

※サービス強化のため
左記従業員募集

◘男子
○修理　○配送　○サービス
★職種により高卒　普通免許要す
★待遇…当社給与規定による
◘女子
○婦人訪問サービス
★洋裁に興味のある方なら　どなたでも　できます
★奥様のパートに最適です
★待遇…当社給与規定による
◎面接日　九月十九日・二十日
履歴書・写真持参のこと
当日都合の悪い方は郵送も可

ジャノメミシン工業株式会社平支店
いわき市平字五町目一五―一一
TEL・㉑三三四二（人事担当　五味）

募集

男女臨時従業員
10月１日から12月末日まで
かまぼこ製造の補助的作業
委細面談
藤寅
いわき市平字一町目６
☎22―１５１５

新装オープンに付き
●ママさん募集
・年齢40歳ぐらいまで・経験不問・健康で明朗な方
・時間＝午後４時～９時半
●調理師見習い　年齢30歳ぐらいまで　・経験不問
小料理処　正月
平字新川町53・正月荘内
TEL・23―３１０４

募集

●女子営業社員　２名
●女子パート　若干名
（勤務時間９～18時の中であなたの希望時間とご相談）
・年齢18～40歳まで
●勤務場所：平・一町目
履歴書持参委細面談
株式会社　**武田陶器店**
電21―2976問い合わせ：門馬

男女社員募集

――業務拡張のため――
◆営業社員……２０名
☆18歳～45歳位まで／固定給10～15万円／月収50万以上確実（歩合含）／海外制度半年に１回有り
■履歴書持参　■面接随時
■委細面談
株式会社「三　和」
平字菱川町（いわき税務署前）
TEL・21―３４２９代

募集

●女性パート……若干名
・勤務時間　AM8:30～PM4:40まで勤務できる方
・仕事内容　掃除及び洗い物
●女性……若干名
・勤務時間　AM6:00～9:30まで自分の車で通勤できる方
・仕事内容　フロントルーム業務　掃除　洗い物
委細面談　社保完備　歴持参
常磐白鳥町白鳥温泉
春木屋旅館　☎43―２７２４

募集

カウンターレディー
カウンターマン
●18歳以上……数名
ウキスキーバンク
グリーンハウス
平・二町目（西村屋ビル２階）
電24―0790・21―3390

募集

■重機オペレーター…若干名
■ダンプ運転手……若干名
■土木技術者……若干名
・各種保険完備
・履歴書持参
・委細面談
株式会社　**草野産業**
いわき市平上荒川字長尾
電２２―１３６７～９

募集

男子社員……５名
女子社員……５名
・高給優遇・普免許所有者
・各種保険有り
・履歴書持参・委細面談
いわきサンアルテ宝飾
平・倉前18の13（小野崎ビル2F）TEL・㉒5699

免許番号　福島県知事(1)第1471号
有限土宅建センター
泉町下川字大畑１８１の３
TEL・56―２８４４代

売地
鹿島町久保字穂町
（旧道沿い）
第２種住居専用地域４区画　宅地
206.0944平方㍍（62.34坪）
213.8692平方㍍（64.69坪）
233.10285平方㍍（70.51坪）
275.96985平方㍍（83.48坪）
当社所有物件
価格　全区画応談

売地
鹿島台団地入り口
第２種住居専用地域
159.20平方㍍（48.15坪）　宅地
南側前面６メーター道路に接す
当社所有物件
価格　４１０万円

テナント
注目の鹿島街道
（家具の丸ほん近く）
新築２階建―３店舗予定
１・２Ｆ　喫茶・飲食・事務所向き
大駐車場完備
委細相談

福島県知事免許(3)第398号
大一通商有限会社
いわき市平字佃町2-2☎22―2671

売地	草野　６号国道沿 1,215.99平方㍍（367坪） 調整区域　サービス業適 3.3平方㍍１０万円	（仲介）
売地	好間町下好間 231平方㍍（70坪） 委細面談	（仲介）
売地	上好間字石田 276.08平方㍍（83坪） 準工業地域 3.3平方㍍４万円	（仲介）
貸事務所	内郷　金谷 協力金　２カ月　家賃６万円	（仲介）

仲介ゴツコツ13年　免許(5)79号
いわき不動産の仲介物件
平字十五町目交番前　☎㉓0287

●平二小ウラ	3DK	33,000円
●平駅ウラ	3DK	35,000円
●平字北目町	3DK	32,000円
●平鎌田字岸	3DK	36,000円
●平・神谷団地	3DK	31,500円
●平字三倉	3K	40,000円
●明治団地	3K	33,000円

求む　四倉地区
御売業適地
600～1,000平方㍍

福島県知事免許(2)第725号
有限会社寿不動産
いわき市小名浜花畑町14―４
（小名浜白百合幼稚園前）電54―4343代

貸店舗
小名浜支所向かい
・１階
66平方㍍（20坪）
５区画
・２階（事務所向き）
330平方㍍（100坪）
分割可
（社有）

急募!!

幹部候補生
男子営業社員
☆20歳以上（10名）
☆学歴経験不問
☆歩合制（30万上確）
※履歴書持参の上　ご来社下さい
三洋住研いわき
いわき市平字正月町19
☎２４―１７３４

美容　師募集▽二名▽高給優遇▽委細面談▽小名浜字本町『ぎんざ美容室』▽店㉒四四九六自宅㊹四一一八

女子　アルバイト２名18～28歳時給800円時間は面談の上白銀町▽レディスパブ・ダンディ電話屋㉑一六四〇▽夜㉓九六〇七

福島県知事免許(2)第552号
福島県知事(イ)408第2028号
今日は磐商大田です
鹿島町久保字薬師前　☎㊽6881代

売地●鹿島町久保
281.86平方㍍（85.26坪）
3.3平方㍍　８万　仲介
貸地●小名浜下神白
175.04平方㍍（52.95坪）
192.85平方㍍（58.33坪）　２区画
3.3平方㍍年１,３００円　代理
●小名浜岡小名３丁目
1,399平方㍍（423坪）
価格応談　仲介

福島県知事免許(2)第696号
株式会社嶺レイ宝ホウ
いわき市小名浜岡小名字反町３の２
TEL・53―６７０５代

売地	常磐上湯長谷町越巻 造成済み宅地最適地 330平方㍍（100坪） 3.3平方㍍７.５万円	（社有）
売地	小名浜丙新地 造成済み宅地最適地 ４区画　１区画（66～70坪） 3.3平方㍍１２万	（仲介）
建売住宅	西郷町金山 価格＝１,７５０万	公庫付き（仲介）
	小名浜下神白 価格＝１,６５０万	公庫付き（仲介）

福島県知事免許(1)1534
伸和土地建物有限会社
平字童子町４　☎22―４３２７　夜間☎22―３０１３

売地	常磐長孫町　市街化調整区域 1,138平方㍍（341坪）　田 400万	（仲介）	売地	平下片寄　市街化調整区域 1,980平方㍍（600坪）　田 900万	（仲介）
売地	常磐上湯長谷町 316.8平方㍍（96坪） 3.3平方㍍7.8万	（仲介）	売地	平北白土 231平方㍍（70坪） 3.3平方㍍15万	（仲介）
売地	金子平ニュータウン 283.5平方㍍（85.91坪） 3.3平方㍍7.5万	（仲介）	貸店舗	中央警察署わき 28.05平方㍍（8.5坪） 賃4万　協２カ月	（仲介）
売地	四倉町梅ケ丘 247.5平方㍍（75坪） 3.3平方㍍6.5万	（仲介）	貸店舗	平字正内町　６号国道沿 １Ｆ・店舗　29.7平方㍍（９坪） ２Ｆ　６畳・４畳半 賃6万　協２カ月	（仲介）