夕刊 いわき民報
郵便番号 970
いわき市平字田町63－7
いわき民報社
振替口座（郡山）4028
本社 0246 ㉓1666
小名浜支社 0246 ㊸2666
常磐支局 0246 ㊷2380
勿来支局 02466 ㉒2903

倒産史上最悪か

9カ月で50件、負債75億余

背伸び経営から破局

最高記録の52年に肉迫

景気のかげりが深まるなか、企業の倒産が史上最悪のペースで推移している。九月に入り、いわき市内で銀行取引停止となり、事実上倒産した企業は建設業関係を中心に八件、負債総額は二十二億円にものぼった。公共投資の抑制、原材料価格の高騰などに加え、企業側の過少資本事業の拡大、放漫経営などが主な原因だが、このままだと今年は過去最高の五十二年を上回ることは必至となった。

9月だけで8件、22億

民間の信用調査機関、東京商工リサーチいわき出張所の調べによると、同市内で九月に二千万円以上の負債を抱え、倒産した企業は八件、負債総額は二十二億五百万円。内訳は土建、土木、クレーン工事などいわゆる建設業が五件、仏壇販売業、飲食業、農業資材販売業が各二件となっている。

このうち、十億円もの負債を出し、倒産した小名浜の土木請負業者は年間十億円を超す完工高をあげた時期もあったが、資本力が乏しいにもかかわらず事業を拡大。このため自転車操業を繰り返しているうち受注が減少、九月一日に一回目の不渡り手形を出した。

また、常磐の仏壇販売業は個人経営だが、本業以外での商売に手を出したことや、経理面でのズサンさがたたり五千万円の負債を抱えた。鹿島町の飲食業は設備を投資したが、思うように売り上げが伸びず、二千五百万円の負債を出した。平の農業資材販売業は、一時は年商三億八千万円以上もあったが、放漫経営が原因で二億五千万円の負債を抱え、倒産した。

昨秋の原油価格の高騰に伴う原材料の大幅アップを背景とし、今年は企業の倒産が相次ぐとみられていたが、それが事実となってきている。

原料高に消費低迷

公共投資抑制も足払う

同出張所のまとめた今年一月から九月までの倒産累計によると、件数はちょうど五十件、負債総額は七十五億七千七百万円。月別では一月が五件（負債総額五億円）、二月が五件（同六億八千八百万円）、三月が三件（同三億四千五百万円）、四月が十一件（同二十二億四千百万円）、五月が六件（同二億六千万円）、六月が六件（同三億一千八百万円）、七月が三件（同二億二千万円）、八月が三件（同八億円）。

この九月までの件数、負債総額はすでに前年一年間の三十件、四十二億円余を大きく上回っており、さらに公共投資が抑えられたことや、消費の低迷による中小企業の収益悪化、原材料価格の高騰などから今後も倒産は増えそうで、今年はこれまでで最高だった五十二年の五十六件、負債総額七十八億五千二百万円を上回るのは確実となってきた。

磐中第37回同窓会　磐中第三十七回同窓会（渡辺清臣会長）では、三年ぶりに同窓会を開く。十八日午後三時半から小名浜字船引場、「新幸楽」で。会費八千五百円（写真代とも）。

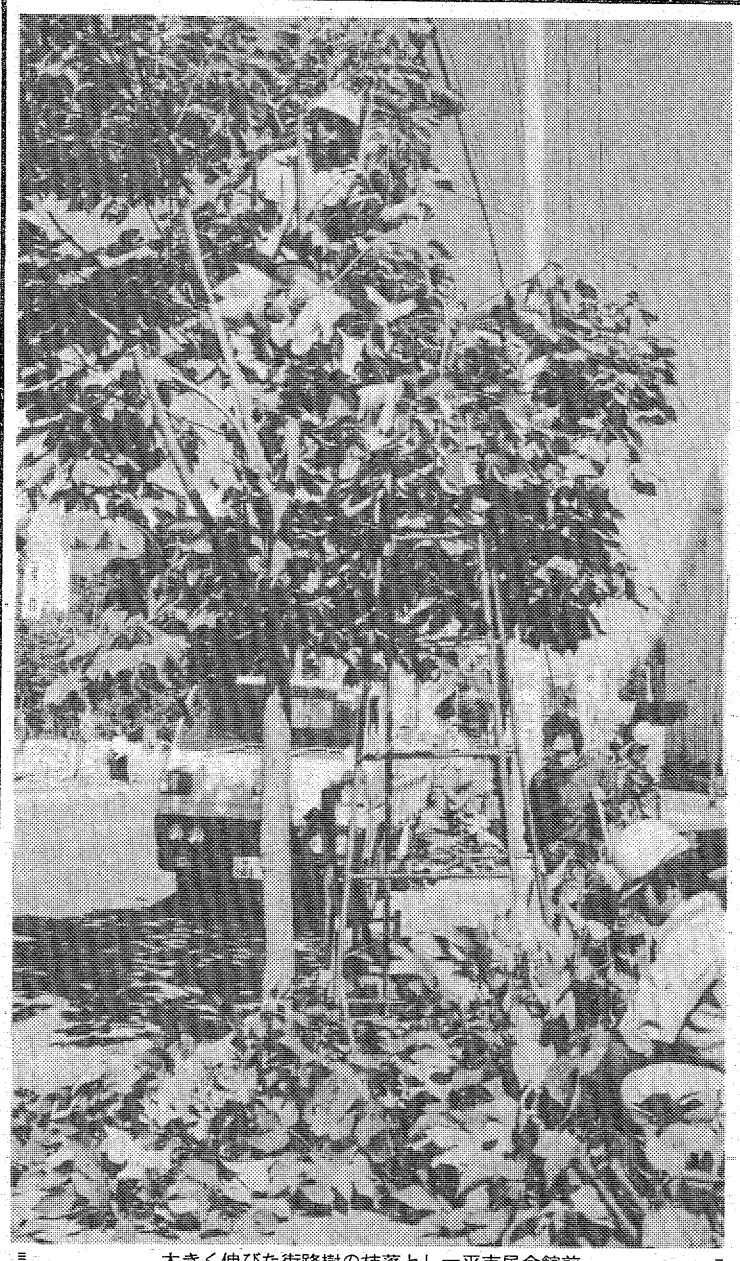

大きく伸びた街路樹の枝落とし＝平市民会館前

街路樹は一足先に冬支度……

注意と測候所。

○…街路樹は一足先に冬ごもりに入る。暖冬冷夏でいささか体調を狂わせたプラタナスや青桐（あおぎり）だが、忘却とは忘れ去ることなりときれいに剃髪（ていはつ）、四季のある来年を期待するかのようサバサバした表情だった。

○…十月を待っていたかのように、長らく空を覆っていた雲は囲みを解き、一、二日と、真っ青な日本晴れが続いている。

○…大陸から吹き込む風に気温はまだ低く、二日は最低九・七度と四度以上も低かった。日中は平年並以上に上り、朝晩との気温差が大きいのでカゼにご

退職校長さんが研修、懇談

4日、社会福祉センター

退職校長会いわき支部（新家芳美支部長）は四日午後一時半から、市社会福祉センター四階会議室で研修会を開く。

園部一巳「蜂から学ぶもの」と根本名治「古希よりの人生」の研究発表があって、健康長寿法について懇談する。

好間で結核検診　いわき市好間支所は三日午前十時から十時半、午後一時から三時まで、北二区集会所で結核、循環器検診を行う。

いわき抄

▼…埼玉県狭山市に住む真尾悦子さんが、「地底の青春」に続いて「まぼろしの花」を出版した。「地底の青春」が出たときいわき市の友人、知人たちの間に出版を祝う会を開こうという話があった。のびのびになっていたところへ「まぼろしの花」が本になったので、今度こそはと、蓬来信勇さんらが発起人となって十一日夜、レストラン・ブラジルで真尾悦子さんの出版を祝う会が催されることになった。真尾さんを知る人はもちろん、ファンにも呼びかけ、だれでも気軽に参加できるようにしたのが特色である。

▼…こんど出た「まぼろしの花」は先にも紹介した通り、真尾さんがいわき民報をはじめ、いろんな新聞、雑誌に載せた随筆などを一冊の本にまとめたもので、真尾さんの人柄がしのばれる文章で綴られている。埼玉県にあっても第二の故郷いわきをいつも忘れずに、本紙にたびたび随筆などを寄せているのはご承知の通りである。いわきの友人たちが彼女の出版を心から祝ってやろうという催しが実ることになったが、市民の参加を得るため約五十人に限って参加を呼びかけたのも、発起人の気のつかいようが分かろうというものである。一度あってみたかった、久しぶりにお会いしたいという方は早目に申し込んで頂きたいと思う。そして楽しい夕べにしたいと思っている。

☆一家に一冊暮らしの知識
家庭の医学書プレゼント
ファミリーめがね
ファミリーめがねフェア開催中！
めがねローン3回6回10回払い
WAKO
信頼できるメガネの専門店
和光

ランチタイム
正午～2時
1,500円より
世界のワインと
松阪牛鉄板焼き
専門店
福寿軒
平・三田小路
パール　2階
☎23－3388

店舗外装と
あらゆる看板
有限会社
カーノ工業社
いわき市平谷川瀬字吉野作155の4
TEL.23－5019

ホットツアー（HOTOUR）は報徳観光が主催する旅行の商品名です
報徳ホットツアー秋の特選旅行

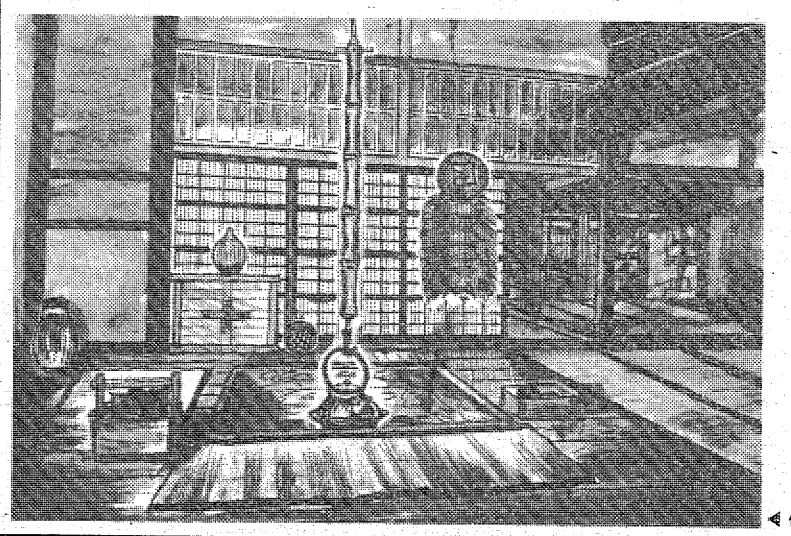

◀伊藤邸（地方文化博物館）

ふれあいとやすらぎを求めて……
1泊2日　越後豪農めぐりと月岡温泉
●会費：16,900円
●出発日
11月5日(水)・11月12日(水)
11月16日(日)・11月18日(火)
11月24日(月)
※このシリーズは報徳観光独自の旅行ツアーです

平家落人の歴史が今なお息つく湯西川……
1泊2日　日光輪王寺と湯西川温泉
●会費：15,500円
●出発日
11月7日(金)・11月14日(金)
11月18日(火)・11月20日(木)
11月24日(月)

ふれあいが始まる……
株式会社力行会・運輸大臣登録一般第150号
報徳観光
いわき市内郷御厩町八合31
本社営業部 ☎(0246)26－1197
●平営業所 ☎(0246)23－6500
●内郷営業所 ☎(0246)26－1199
●小名浜ショッピングセンター旅行案内所 ☎(0246)53－4860
●植田営業所 ☎(02466)3－6411
●郡山営業所 ☎(0249)23－0722
●原町営業所 ☎(02442)2－3404

中学新人野球ベスト8紹介 ①

いわき民報社主催の第十五回黒獅子旗争奪中学校新人野球大会は十一、十二の両日、市営平、福島高専両球場に市内四支会の代表八校が参加して開かれる。出場各校の顔ぶれを見ると、豊間、磐崎などの新鋭から植田、小名浜一の常連まで多種多様。新人チーム同士による元気なぶつかり合いが期待できそうだ。各校のチーム力を紹介する。

小名浜一

バランスとれた好チーム

攻守のバランスがとれた好チーム。中部支会大会では堅い守りとソツのない攻撃でせり勝ってきた。新チームの戦績は七戦七勝。

エースは速球とカーブに威力のある奈良。配球に進歩が見られナインの信頼も厚い。これを堅実な内外野の守備陣が盛り立てる。打線はチーム打率二割四分と低いが、少ない好機を確実にモノにするためバント、走塁など機動力を生かす練習を重点にしてカバー、代表決定戦の対湯本一戦では、これが生きた。

部長＝水野　嵩
監督＝小池　清
〈小名浜一〉
奈良紀明②　投捕
長間敏②　一
門柄真②　二
真藤遠②　三
遠藤斎②　遊
斎藤四②　左
四家清②　中
清野佐②　右
佐藤柴②　補
柴田若②　〃
若林渡②　〃
渡辺山②　〃
鈴木鈴②　〃
○印は主将

久之浜

長距離打者がそろう打撃陣

昨年に続き連続出場。東部支会大会では、強敵の平二、平三を下した。

抜群の制球力を誇る兵藤は打たせて取る技巧派。さほど球威はないが、コーナーをうまく突き連打を浴びない。予選は無四球で通した。打線は長距離打者がそろい、かさにかかると破壊力がある。変化球に弱いので、現在特訓中。守備陣は、投手が技巧派なので手堅く、特に内野に好選手がそろっている。不安材料は雑な攻撃と外野の守備。

部長＝北川　好恵
監督＝鈴木長左エ門
〈久之浜〉
兵藤洋②　投捕
八百正①　一
新妻洋②　二
猪狩敏②　三
阿部光②　遊
遠藤裕②　左
佐藤浩②　中
猪狩康②　右
吉田寛②　補
佐野貫②　〃
佐藤文②　〃
鈴木男②　〃
酒井彦①　〃
新妻洋①　〃
○印は主将

平　三 32－0 久之浜
四　倉 32－4 久之浜
平　二 4－1 久之浜
▽順位①藤間②平三③平二④四倉⑤久之浜（藤間、平三が代表に）
◇北部▽代表決定戦
内郷二 9－3 内郷三
好間 6－2 内郷一

北部支会は内郷二、好間に

中学女子ソフト代表

いわき民報社、市ソフトボール協会主催の第十回本社優勝旗争奪中学校女子ソフトボール大会は十一、十二の両日、内郷二中グラウンドで開かれるが、一日、北部支会代表が内郷二、好間両校に決まり、出場八校が出そろった。

組み合わせは、入遠野－内郷二（北部A）、平三－好間（北部B）と決まった。

5日に二回戦

常磐市民野球記念大会

先月二十一日からの毎日曜日、浅貝球場など三会場で開かれている第三十回常磐市民軟式野球記念大会二日目の結果は次の通り。二日目・二十八日の試合日程は前日の雨でグラウンド状態が悪く取りやめとなり、五日に繰り延べられた。

◇Aリーグ▽一回戦（21日）
金成工務店　4－4　藤クラブ
（金成工務店の抽選勝ち）
メイセイク　3－0　常磐熔剤
湯沢石材　4－1　ネモトク
FKC　2－1　西郷クA
いわきヤング　2－1　常磐パOB
◇Bリーグ▽同
常磐インディ4－3　西郷クB
いわき電子　4－1品川白煉OB
たきクラブ　7－0　常磐パイレ
（五回コールド）
◇Cリーグ▽同
吉野石膏　4－1ブルースカイ
堺化学　5－0　常磐郵便局
ツインズ　棄権　太陽商事
パンダ　棄権　常磐クリB
ダイヤケミ　棄権　アタックス
エニオンズ　棄権　桜木町
品川サンデ　棄権　常磐クリA

菊池三段優勝

勿来将棋愛好会の将棋大会は二十八日午前十時から植田公民館で開かれ、Aクラスで菊池信吾三段が優勝した。成績次の通り。

▽Aクラス①菊池信吾三段（勿来）②小林広明同（江名中）▽Bクラス①米谷和典二段（小名浜中）②萩野浩同（湯本）③小浜一磨同（小名浜）④荒井健治一級（いわき工業）⑤橋本博二級（小名浜）▽Cクラス①下山田実五級（錦）②千葉宏同（同）③原一彦同（植田）

中央署で署内異動

いわき中央署は、九月二十日付で署内移動を発令した。

◇巡査部長＝▽捜査第一の二係主任（内郷派出所第三係主任）渡辺正夫▽内郷派出所第三係主任（千葉県出向）広川康明
◇巡査▽機動警ら第二係（いわき東署）今泉透一▽三坂駐在所（同）増子恵▽交通第二係（機動警ら第二係）荒木敏男▽機動警ら第三係（捜査第二の二係）渡部昭二▽好間駐在所外勤係（機動警ら第二係）千葉泰裕▽機動警ら第一係（駅前派出所第三係）大山隆▽捜査第一の一係（機動警ら同）村越忠太郎▽機動警ら第三係（十五町目派出所同）金谷晃▽駅前派出所同（同派出所第一係）靖川俊彦▽捜査第二の二係（内郷派出所第三係）長谷部琢磨▽十五町目派出所第二係（同派出所第一係）稲垣敏美▽同派出所第一係（警察学校）青池文彦▽常磐派出所外勤第二係（同）大槻和夫▽内郷派出所第一係（同）大沼英夫▽常磐派出所外勤同（同）佐藤浩一▽同派出所外勤第三係（同）陳野雅之▽内郷派出所同（同）滝田賢治▽十五町目派出所同（同）波入好則▽四倉派出所第一係（同）武藤裕紀▽内郷派出所第二係（同）吉田修

市民種目別スポーツ大会

〝下手の横好き〟大歓迎

市民スポーツの秋、本番！各種目協会登録者以外の一般スポーツ愛好者による「いわき市民種目別体育大会」（市体協、市教委主催）が十月十日の体育の日を中心に、市内各会場で開かれる。アマチュアの一般社会人が対象の大会で、登録選手や学生の「専門家」は出場できないユニークなもの。

近年は美容や健康のためにスポーツを楽しむ一般市民が激増しており、日曜日には市内の各運動施設がいっぱいになる盛況ぶり。それだけに、学生時代に各部で活躍したことのある腕自慢や近所や職場の気の合う同士でチームを結成、仕事の合間をみてスポーツを楽しんでいる人々にとっては実力試しの絶好の機会となる。

今年から、軟式野球が加わって十五種目になり、十月五日のハンドボールから十一月三日の駅伝競走まで、約一カ月にわたって熱戦が展開される。

日程は表の通りだが、申し込み、問い合わせは市教委保健体育課か責任者へ。

市民種目別体育大会日程

種目	期日	会場	責任者
軟式庭球	10・10	平庭球場	高萩喜一（83－2072）
庭球	10・10	平庭球場	久野秀雄（23－2628）
バレーボール	10・10	平工、磐城二高	円谷裕彦（23－2566）
バスケットボール	10・12	高専	鈴木正美（74－8281）
ソフトボール	10・10	平球場など	矢内孫次（42－4158）
卓球	10・19	関船体育館	吉沢昭夫（26－2283）
サッカー	10・10、12	呉羽化学グラウンド	古田部博通（36－4111）
ラグビー	10・12	平工	鵜沼秀雄（74－8261）
ハンドボール	10・5	内郷高	中島寿美（36－2203）
バドミントン	10・10	関船体育館	会川新平（74－4151）
剣道	10・10	平武徳殿	大和田一雄（56－4101）
柔道	10・19	高専	阿部文平（74－3203）
弓道	10・12	平弓道場	福場良平（74－5397）
駅伝	11・3	陸上競技場	佐久間満彦（02466－3－5135）
軟式野球	10・10、11、12	小名浜球場など	深谷政蔵（58－5146）

女子ソフト・ベスト8

各支会大会を勝ち抜く

第十回いわき民報社優勝旗争奪中学校女子ソフトボール大会出場をめざす各支会大会はこのほど、市内各会場で行われ、四支会の代表八校が出そろった。

各支会の試合結果は次の通り。

◇南部▽一回戦
田人 4－3 植田
上遠野 7－6 勿来一
入遠野 12－1 川部
▽二回戦（代表決定戦）
田人 15－5 錦
入遠野 14－9 上遠野
▽決勝
入遠野 9－1 田人
◇中部▽ブロックリーグ戦A
磐崎 22－2 江名
江名 棄権 泉
磐崎 棄権 泉
▽同B
湯本一 29－10 小名浜一
小名浜一 30－19 小名浜二
湯本一 17－2 小名浜二
▽代表決定戦
磐崎 11－1 小名浜一
江名 11－10 湯本一
◇東部▽リーグ戦
平三 6－2 平二
藤間 3－3 平二
藤間 3－3 平二
平藤 3－3 倉四
藤間 14－2 平三
藤間 6－2 倉四
平三 5－0 倉四

参加わずかに3団体

常磐の花いっぱい運動　個人へワク拡大案も

常磐地区新生活運動推進協議会主催の第一回常磐地区花いっぱいコンクールの審査が、三十日行われた。

同コンクールは、同地区が温景観光地という地域性から、市主催のものに参加するほか独自の環境美化運動を推進しようと開かれたもので今回が初めて。去る五月に実施要項を決めてPRし、六月から八月下旬まで一般団体、企業などから参加申し込みを受け付けた。

ところが、申し込み数はわずか三件と少なく主催者はガッカリ。これについて関係者は「コンクールというと大がかりなイメージとなり、敬遠されたのでは」と推測。実施要項についても、打ち合わせが不十分でPRが行き届かなかったとしている。

今回の参加は企業が一件、団体二件だったが、それぞれ労働環境、観光客対象の湯本駅前、地区集会所など公共施設周辺の美化と趣旨が異なっているため同列の審査が難しいのも事実。それに花いっぱい運動充実のため個人参加もできるようにワクを広げてはーとの声もあり、同協議会では来年から年数回開催予定の同コンクールに向け、これらの問題を詰めていくことにした。

差し当たり近く開く役員会で、花の種の無料配布などについて検討、地域民啓発の具体策を練り〝花と緑のマチづくり〟運動を定着させたい意向。公共モラルの向上にもつながる環境美化運動だけに関係者は熱心だ。第一回の審査結果は次の通り。

▽最優秀賞＝小名浜吉野石膏
湯本婦人会　下船尾老人クラブ

【湯本駅前を飾る湯本婦人会のフラワーポット】

交通事故

	発生	死者	傷者
いわき中央署	1	0	0
〃東署	0	0	0
〃南署	0	0	2
今年の累計（1日・県警交通企画課調べ）	1,405	20	1,846

天気予報

玉半提供 ㉓九五九一

（小名浜測候所調べ）

【今夜】風弱く、晴れで明け方霧のかかるところある。
【明日】北寄りの風、晴れ。
【海上】今夜、明日とも波やや高い。
【気温】▽1日＝最低11・5度（平年14・2度）最高21・1度（同22・0度）

あすの暦
10月3日（金）
旧六月三日
暦曜日　友引
出入　5・32　17・18
月齢　8
潮満　14・10　13・31
干潮　22・54　5・09　18・25

訃報

母 野村美津は病気療養中のところ十月二日午前六時八十九歳の天寿を全う致しました　ここに生前のご厚誼を深謝し謹んでお知らせ申し上げます
追って葬儀は十月四日午後一時自宅出棺で相営みます
昭和五十五年十月二日
いわき市常磐湯本町三函一五四
喪主　野村智一
外男　野村智次
親類一同

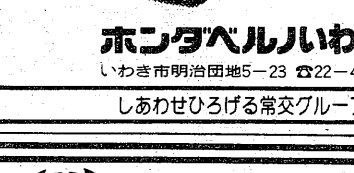
ⓇⒺⓉⓉⓔⓛ・ⓚⓞⓙⓞ
バラード誕生フェア
10月4日㊏・5日㊐
広さと静けさの間。このクラスの低燃費で人気上昇中のホンダバラードはファミリーカーに最適。土、日は家族そろって出かけよう
●ホンダベルノいわきで間もなく開催
快適空ストーク
ホンダベルノいわき
いわき市明治団地5－23　☎22－4321
しあわせひろげる常交グループ

一時間まちがっておりました
越 フジコシ
十月三日㊎平の産業会館で開催の栄養改善普及会主催の「食品ゼミナール」の開始時間が午後一時半とご案内申し上げましたが　これはミスプリントで午後0時半が開始の時間です　ここにおわび訂正申し上げます　当日たくさんのご来場を心よりお待ち申し上げます
主催　社団法人　栄養改善普及会
協賛　株式会社　ヤクルト
協力　株式会社　藤越

サラリーローン
電話担保融資　ローンズ サンヨー　☎（74）4482

タカオはコーヒーが自慢です
タカオ
平駅前不二屋ビル電23－7727

包丁の切れ味が舌にしみる森安づくり
手づくりの味を楽しむ日本料理
御箸で四季の味しみじみと
❖二階お座敷20名様まで
スタンド割烹　森安
平・白銀町　電㉖一四一一　一四一二

地酒の名門　又兵衛
福島県新酒鑑評会優等賞受賞
清酒1級
標準小売価格
1.8㍑1,600円

心をこめた。
新作ご婚礼家具ご予約承り中！
買って安心　見て安心　早い配達
家具のマルミヤ
いわき市内郷　☎26－3544㈹

門下生34人が精進ぶり発表

華やかに若旨野会

日本舞踊の「若旨野会」（若柳之旨野会主）は二十八日午後一時から、市文化センターで日本舞踊おさらい会を開いた。日ごろの精進の成果を披露するため、年一回開かれているもの。

若柳旨蘗さんの長唄小曲「鶴亀」を皮切りに、門下生三十四人が次々と華やかな舞いを披露、つめかけた家族や愛好家を魅了した。なかでも、最年少の鈴木利恵ちゃん(3)のしっかりした踊りぶりに盛んな拍手が送られた。

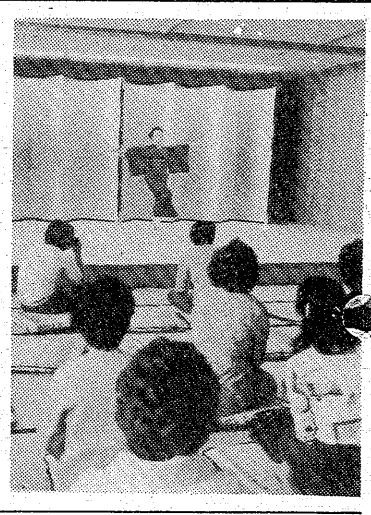

【文化センターで開かれた若柳流日舞おさらい会】

伸びのびした演奏を競演

常磐・小学校音楽祭

第二十七回常磐方部小学校音楽祭は三十日午前九時半から、常磐市民会館に同方部の六小学校が参加して開かれた。

プログラムは前半が合唱、後半が器楽合奏で合わせて十九曲。湯本二小五年生の「ウンパッパ、輪唱で合唱で、歌おう」で幕を開け、ハーモニーのとれた見事な演奏が続いた。

コンクールとはちがって児童らに緊張した様子はなく、日ごろの練習の成果を存分に披露。会場をぎっしり埋めた約千百人の父兄などから盛んな拍手を浴びていた。

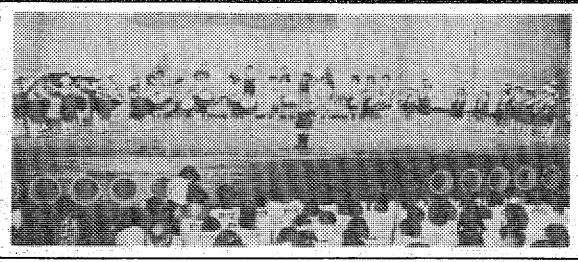

【軽快な演奏を披露した長倉小二年生の鼓笛隊】

会と催し

3日

【平市民会館】▽インフルエンザ予防接種（13時）

【小名浜市民会館】▽労務管理講習会（9時）

【常磐市民会館】▽常磐方部中学校音楽祭（13時）

【小名浜公民館】▽運転免許更新時講習会、秀月会（10時）▽手あみサークル、いわき民謡愛好会（13時）▽サークルAC、演劇講習会、手話サークル、ききょう会（18時）

【常磐公民館】▽アートフラワーサークル、ミセス教室（9時）▽日本民踊（13時）▽生花サークル、常磐ＶＹＳ（18時）

【内郷公民館】▽公民館運営審議会（13時30分）▽詩吟愛好会（14時30分、18時30分）▽少年剣友会（17時）

【植田公民館】▽料理教室（9時30分）▽バドミントン教室（10時）▽勿来地区総合芸能祭実行委員会（13時30分）▽着付サークル（18時30分）

【ニューしゃくなげ会館】▽いわき税友会総会懇親会（17時30分）

【いわき産業会館】▽いわき商工会議所（9時）▽藤越乳酸菌飲料ゼミナール（12時）▽青申学級（13時）▽ボイラ研修、日本美術協会（17時）

【文化センター】▽食生活改善推進員講習会（9時）▽日本画講習会、日舞サークル例会（10時）▽ハウンドドックコンサート（11時）▽紙人形講習会、民踊サークルいわき例会（13時）▽ヨガ教室、合唱団えくぼ例会、いわきシネクラブ例会、彫塑講習会、演劇講習会（18時）

【社会福祉センター】▽竹延書道（13時）▽平バレエレッスン（17時）

みんぽう映画案内

※【平】

☆聚楽館（五・〇五）夜よ、さようなら（七・〇〇）四季・奈津子（→3日）

☆アポロ座（五・三〇）少年と鮫（七・一〇）インフェルノ（→9日）

☆平東宝（四・二五）青春の殺人者（六・三〇）地震列島（→3日）

☆24ビル平東映（六・五七）爆発！暴走族（八・二三）聖獣学園（一〇・〇〇）狂い咲きサンダーロード（→3日）

☆名画座（六・二七）セックス・ルーム異常快楽（七・四〇）テクニック異常（→10日）

☆平ロマン劇場（五・四〇）悶絶ホテル痴戯（六・四二）凌辱!!女医の叫び（七・四四）単身赴任新妻の秘密（→7日）

☆24ビル平松竹（七・四〇）父よ母よ！（→24日）

☆平テアトル（六・一〇）チェンジリング（八・〇五）バトルクリークブロー（→3日）

☆平スカラ座（五・一〇）サウンドオブミュージック（八・一五）奇跡の人（→10日）

※【常磐】

☆三函座　山の手夫人　快楽あやめ寮　悶絶飛行肉唇（→7日）

※【小名浜】

☆ローズ劇場　グレートボルノ2激しく求めて　乱熟キャンパス　セックスミキサー　ブルーボルノ獣色（→7日）

☆グリーン劇場　わるいやつら、エロスは甘き香り（→14日）

☆金星座　バイブレーション　もものなぶり　十七歳色化粧（→3日）

☆銀星座　ナイル殺人事件　ザ・ショック（→8日）

※【植田】

☆うえだ館　バックブレー欲情　淫獣痴帯（→14日）

☆中央館　痴漢地獄　暴行制服三人組　真昼暴行魔（→7日）

☆菊多館　濡れた海峡　仁義なき戦い総集編（→7日）

100貨店

小学校一年生のとき運動会のかけっこ競走に出場したが、一等になれず抜かれてしまった。くやしかったので、そのまま家に帰ったら、おふくろが全然叱らず「なに、抜かれた。いったい誰がぬいたんだ。どこの誰がぬいたんだろう」と、いっしょになって腹を立てながら学校までついてきた◆担任の先生は、体の大きなこわそうな先生だった。いつの間にか受け持ちの子がいなくなってしまったので、えらく心配していた。そこへ母と一緒に戻ったので大変よろこんでくれた。「よかったよかった。先生ばうんと心配してたよ」といって、全然叱ることをしなかった。――あれから半世紀もたつが、そのことが、今でもはっきりとよみがえってくる◆なぜだろうか。あのとき、誰に叱られたわけではないのに、「ああ心配かけてわるかった。もう二度と、学校から戻ってくるようなことはしまい」と心に誓ったものである。教育とは、あれこれ子供たちのやったことを批判し、叱りつけることではない。自分自身で感じとるようにさせることではないか。近年、教育の心が失われてきた。というのは、教師も親も育てることを忘れ、ただ子供たちを批判することしかしないからだ◆教育とは教え育てることで、その基本的なことは家庭にある。家庭は子供たちにとっても、オアシスでなければならない。疲れた心を休めるいこいの場。それが砂漠のように砂っぽく乾燥しているところだったらどうなるか。そこには常に相手の言うことをよくきいてあげる、そういった対話の心があってはじめて理解が成り立ち、いたわりの心が生まれてくる◆広永懇話会九月の講演会は教育評論家で中学校の校長である望月一宏先生だったが、学校にまかせきりの教育とは父兄にとって耳が痛い。

（龍人）

仙石路動（2）

村上　元三・作
川田　清実・画

永楽通宝（上）

『ちょいちょいこの和泉屋で見かける顔だが、おぬし、吉原でも大まがきの見世で遊ぶとは、小大名の家来にしては身分にすぎる道楽のようだな』

と、並木多平と名乗ったご家人は、半十郎へのしかかるようにして言った。

半十郎は中肉中背なので、対手（あいて）を見あげる形になる。態度はていねいだし、半十郎の表情はおだやかで、ご家人たち三人をこわがっている色は見えない。

見かけは頼りなさそうなこの勤番侍が、いま用いたのは柔術（やわら）の一手で、なみなみの腕前ではない、と並木にもわかったらしい。

『この仁に無態なことはしねえがいい』

と並木は、右腕をおさえたまま、せせら笑いをした。

『いずれ、あらためてあいさつをしよう』

そこへ、様子を見ていたこの和泉屋のあるじ彦兵衛、それに並木たち三人の敵娼（あいかた）、芸者、新造（しんぞ）、太鼓持ちなどが近よってきて、にぎやかに双方を引きわけた。

『廊下で喧嘩口論は野暮ですよ』

と、並木のなじみの九重（ここのえ）という花魁（おいらん）が、胴ぬきの長襦袢に夏の裲襠（しかけ）という姿で、並木たちをなだめた。

『さあさあ皆様、これでおひけということにして、お部屋でゆっくり召しあがって下さいまし』と和泉屋彦兵衛が、新造や太鼓持ちたちに眼顔で合図をした。

並木多平たち三人を、それぞれ敵娼の部屋へ送りこみ、酒や台だい）の物の料理を彦兵衛のほうからさし入れれば、これで見世の中で喧嘩など起こらずにすむ、と彦兵衛は思ったからであった。

ご家人たちが、階下の引きつけの座敷から廊下へ出たところ、すれ違った金子半十郎と肩がさわったのが事の起こりになる。

並木たちも、この勤番侍から金をせしめる下心だったが、和泉屋のあるじになだめられ、大段梯子を二階へあがって行った。『どうも、ごめいわくをおかけしました』

彦兵衛は、半十郎の前で小腰をかがめ、ていねいに頭をさげた。

『おぬし、おれの部屋へ来てくれねえか』

いきなり並木多平は、太い腕をのばして、半十郎の手首をつかまえた。

そのまま並木は、半十郎を引き立てようとしたが、半十郎は軽く手首をひねった。

うん、と声をあげ、並木多平はなめによろめいて行って、壁にぶつかった。

『おのれは、直参に向かって』

並木の連れのご家人ふたりは、脇差しへ手をかけようとしたが、こういう吉原の見世のきまりで、大小ともお内所（ないしょ）の刀箪笥にあずけてある。

『やめろ、よせ』

壁に身体を打ち当てた並木多平は、右腕をおさえながら、連れの二人を制した。

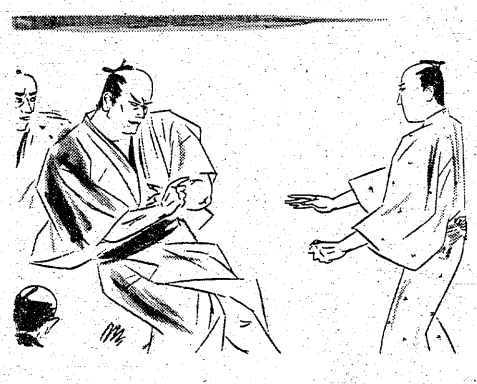

＊サイクリングには
定評のある門馬の自転車を
●ブリヂストン自転車●ノサップ自転車代理店
お求めの節はアフターサービスの効く当店で
福島信販チケット加盟店・郵政省指定店
門馬自転車店
※駐車場あり　平・六町目　☎㉔5285

Fishing Shop
心ゆたかな釣り人達の釣り具の店
イソギン
平・信前87－1　☎22－2751

営業資金 レジャー 急用に
〈5～200万円まで融資〉
☆ショッピングローン新設!!
当社利用者にも融資中 ショッピングレジャーに御利用下さい（短期）
☆営業主 会社員 主婦歓迎
☎23-6120 ダイシン

◆無担保！無保証！即融資
＝お気軽にお電話下さい＝
☎22－2248
東海ローン
平 白銀町（喫茶・白十字3F）

ホロホロチョウ鍋・鳥料理
とりなべ　とりしゃぶ
鳥ふじ　鳥静・2階
鳥肉専門店
湯本町中央通り電㊹六〇〇七
（鳥めし弁当 三五〇円）

わた打ち直し
ふとんのシオヤ
いわき市常磐湯本町
黄金町電㊷二四七四

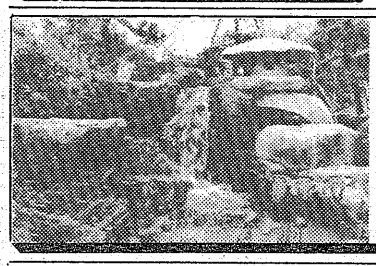

造園
造園工事一式ご相談に応じます
庭木・庭石・貸植木・芝生
園芸一般
＊イトーヨーカドー店をご利用下さい。
荒川農園
●農園…いわき市平下荒川・久世原82　☎㉔3513
●店舗…イトーヨーカドー　☎㉓3636・内線341

ご家庭用から、板前さんの腕が冴える業務用まで、特別価格で大奉仕!!
生鮮大市
明日から10月3(金)・4(土)・5(日)（3日間限り）
冷凍サンマ 無料進呈
10月3日・4日のみ
毎日、先着300名様にお一人様3尾限り!!
（刺身用）マグロ（100g）250円より
（刺身用）カツオ 当日発表!!
（冷凍）タラバガニ（100g）200円
塩鮭（1本）1,250円
塩鮭切り身（100g）98円
●大駐車場完備●営業時間／AM10：00～PM7：00
小名浜さかなセンター
いわき市鹿島町下矢田字仲沖37　☎58－8211・本社／明治漁業株式会社

☆…歴史への招待…☆

NHK・夜10・00

関ケ原合戦(一)

決戦への700日

この十月、百回目を迎える「歴史への招待」では、現地関ケ原からの実況リポートをまじえて、三回にわたりひと味違った関ケ原合戦シリーズを送る。

一回目の今日は、慶長三年八月十八日、秀吉の亡くなった日から同五年九月十五日関ケ原合戦の日までのおよそ七百日、いかにして徳川家康が、秀吉の統一した天下をのっとったかというお話。

後世からみると、家康は秀吉の死のあとなるべくして天下を取ったようにみえるが、その道はけっしてなまやさしいものではなかった。五大老五奉行制をはじめ、秀吉の残した秀吉封じこめ措置が、家康の前にたちふさがっていた。

七百日の間、家康の駆使したさまざまな作戦を作家・堺屋太一さんの話で紹介する。

〈最終回〉

☆…愛の教育…☆

卒　業

＝福島・夜10・00＝

【ユキにプロポーズする佐山㊨】

敬造（夏木勲）が死に、事件はいよいよ核心へと入っていった。

藤代（大谷直子）は敬造の死に接し、芸能界のスキャンダルをあばこうとして敬造を取材のためとはいえ、オトリに使ってしまい、それが、敬造の死を早めてしまったと思った。藤代の前夫・岸川（頭師孝雄）も事件の発覚を恐れ、ブラジルへ逃走。藤代は、事件を追うことによって岸川の生命がおびやかされるのを恐れ、事件から手を引こうとさえ考えていた。

敬造の葬式の日、母の形見の着物を着たユキ（桜田淳子）の顔はもはや少女ではなく、女のゆたかさや優しさに満ちた女性に成長していた。敬造をにくんでいた幹夫（芦川誠）だったが、敬造の遺志をうけつぎ故郷・秋田で農業をやるという。

やがて、佐山（名高達郎）はユキにプロポーズするのだった。

◆注　番組が変更になる場合があります

放送マシカルト

〔顔の仕掛人〕

メークとよばれている美粧。顔は役柄にふさわしく、日ごとのお話をいたしましょう。化粧というと女性と思われるでしょうが、男性二人・女性一人の三人で数十人の出演者すべてを受けもちます。

スタッフ、出演者と十分な打ち合わせをしてドラマの流れ、配役、キャラクターを頭に入れてメークを考えるわけですが、「獅子の時代」の平沼銑次の人物ですと、ホクロをつけたりしてメークしますが、演技を引き立てる陰の力です。

NHKテレビ
☆印は白黒

- 6・00　600こちら情報部「歌う漫画家／ますむらひろし」
- 25　プリンプリン物語
- 40　きょうの福島
- 7・00　N◇23天
- 27　NHKガイド
- 30　おばんです「消えゆく民謡」
- 8・00　ばらえてい　テレビファソラシド「お国ことばはそれなりに…」永六輔　タモリ　長谷川法世　渡辺真知子ほか
- 50　N天
- 9・00　N・C9　小浜維人　羽佐間正雄　友杉祐子
- 40　「極楽日記」丘みつ子　芦屋雁之助　友里千賀子ほか
- 10・00　歴史への招待「関ケ原合戦」～決戦への700日～
- 30　N解説
- 45　スポーツアワー
- 11・00　きょうのN

NHK教育
☆印は白黒

- 6・00　英語会話Ⅲ「倹約精神お国ぶり」
- 30　ギターをひこう「ロマンス」「レンドラー」「風にゆられて」ほか
- 7・00　スペイン語講座「イザベルさんこんにちは」
- 30　わたしの自叙伝「北條秀司～名優たちとの幾歳月」
- 8・00　NHK文化シリーズ　現代社会のしくみ「自動車王国の攻防」―王座への道―
- 45　テレビコラム
- 9・00　きょうの料理「秋魚をおいしく」
- 25　名曲アルバム
- 30　通信高校講座　数学Ⅰ「二次方程式の応用」
- 10・00　通信高校講座　数学Ⅰ「y＝sinθのグラフ」
- 30　通信高校講座　数学ⅡA「一次変換」
- 11・00　ロシア語講座「取っていい？」
- 30　大学講座

福島テレビ
☆印は白黒

- 6・00　テレポート
- 30　Nコープ
- 55　あしたのあなた
- 7・00　まんが日本昔ばなし「スズメどんの鬼征伐」「千亀女」
- 30　ケンちゃんチャコちゃん「楽器が消えた!?」
- 8・00　心「愛のめばえ」宇津井健　山岡久乃　大空真弓　長山藍子　篠田三郎　波乃久里子　杉田かおる　田原俊彦ほか
- 55　N
- 9・00　ザ・ベストテン　田原俊彦　郷ひろみ　松田聖子　高田みづえ　もんた＆ブラザーズほか
- 55　N
- 10・00　愛の教育「卒業」＜終＞　桜田淳子　夏木勲　大谷直子　名高達郎　中尾彬　竹田かほりほか
- 55　くいしん坊／万才
- 11・00　N
- 15　プロ野球N
- 12・00　ゴールデンボウリング　山本百合子　岸ユキほか

福島中央テレビ
☆印は白黒

- 6・00　森の陽気な小人たち「ベルフィー七色ホタルを守れ」
- 30　ジャストN
- 7・00　クイズ・タイムショック／　司会・山口崇
- 30　木曜スペシャル「世界ドミノ倒し25万個に挑戦／」▽一日平均9000個／豪快エレッツ繊細ジョンの忍耐と努力の30日間▽64の曲芸と色模様ほか
- 8・54　Nスポット・天
- 9・00　「名もなく貧しく美しく」＜終＞島田陽子　篠田三郎　坂本九　宮下順子　尾藤イサオほか
- 54　ニッポン北から南から
- 10・00　「ある日突然スパゲティ・ママの青春白書」八千草薫　杉浦直樹　芦田伸介　小川知子ほか
- 54　素敵な女たち
- 11・00　きょうの出来事
- 20　11PM　司会・藤本義一　秋本圭子
- 12・25　男と女のないと話

今夜の番組

Coffee & Pub　北欧館　平・田町　大貞ビル

NHK第1　1341KC

- 6・00　N
- 05　N解説
- 15　ナイター「日本ハム―西武」（後楽園）「広島―中日」（広島）＝中止の時＝6：15午後のロータリー「ポピュラー音楽」6：40ことばの十字路7：00N7：15にっぽんのメロディー「雪の渡り鳥」ほか7：25演芸広場7：25NHKガイド8：00N8：05おしゃべり歌謡曲「あいあい傘」ほか8：40トラベルジョッキー「民話の旅」9：00N9：05ラジオSFコーナー「SF音の世界」9：20健康百科
- 9・30　三人一話
- 10・00　N
- 20　ラジオジャーナル
- 11・00　N
- 05　夢のハーモニー「アイム・カミング・バージニア」「フラミンゴ」
- 35　朗読◇55N

NHK第2　1539KC

- 6・00　そろばん教室「総練習と力だめし」大場義雄
- 20　基礎英語　小島義郎
- 40　続基礎英語
- 7・00　カレントトピックス
- 15　英語会話　東後勝明
- 30　中学生の勉強室「理科」太田弘
- 8・00　通信高校講座　現代国語　大河原忠蔵
- 20　通信高校講座　現代国語　田村達之
- 40　通信高校講座　現代国語　泉民子
- 9・00　通信高校講座　古典Ⅰ乙（古文）古根恒久
- 20　通信高校講座　古典Ⅰ乙（漢文）石川忠久
- 40　通信高校講座　世界史　堀越孝一
- 10・00　気象通報
- 20　通信高校講座　英語A　伊勢山芳郎
- 40　通信高校講座　英語A　伊勢山芳郎
- 11・00　スペイン語講座
- 20　中国語講座
- 40　フランス語講座

ラジオ福島　1062KC

- 6・00　Nハイライト
- 20　夕べのコーラス
- 25　ナイター「広島―中日」（広島）「阪神―大洋」（甲子園）「日本ハム―西武」（後楽園）「南海―阪急」（大阪）＝中止の時＝6：25プロ野球大進撃「ナイスガイジョッキー」ほか
- 9・10　夜のヒット歌謡
- 20　ニュー・ディスク・ライン
- 50　はちゃめちゃレター
- 10・00　ミュージック・イン・ハイフォニック
- 30　Nパレード◇45N天
- 50　青春の足音
- 55　ハローGスタ
- 11・00　南こうせつ・星の草枕
- 10　細川隆一郎の80年代天下ご免
- 15　イングリッシュ・フォー・ヤング
- 20　青春キャンパス
- 50　アメリポのおしゃれフリーク◇55N
- 12・00　カプセルメイト

FM放送
☆印はステレオ

- 6・00☆夕べのひととき
- 7・00☆ウィーン国立歌劇場公演「サロメ」「楽劇『サロメ』」レオニー・リザネク　ハンス・バイラー　ペーター・ウィンベルガー　ゲルトルーデ・ヤーンほか
- 9・10　N
- 15☆サウンド・オブ・ポップス＜本格派ヴォーカルの魅力＞「バット・ナット・フォー・ミー」「ナイス・ワーク・イフ・ユー・キャン・ゲット・イット」ほか
- 10・00　N
- 20☆サウンドストリート　マッドネス　スペシャルズほか
- 11・00　N
- 05☆ふたりの部屋
- 15☆クロスオーバーイレブン「メッサーシュミット・ツインズ」「ユー・ウェア・ゾーズ・アイズ」「ファンタザス」
- 55　N

日本テレビ④

- 6・00　奥さまは魔女
- 30　ジャストN
- 7・00　驚異の世界
- 30　木曜スペシャル「世界ドミノ倒し25万個に挑戦／」▽64の曲芸と色模様▽直線で5キロ倒れ続けて30分ほか
- 9・00　海外スポット
- 02　木曜ゴールデンドラマ「あらたなる旅立ち・妻よ子よありがとう」若山富三郎　司葉子　金田賢一　高岡健二　蓑目良　赤木春恵ほか
- 10・54　スポーツN
- 11・00　きょうの出来事
- 20　11PM

TBSテレビ⑥

- 6・00　テレポート
- 30　Nコープ
- 7・00　＜新＞たのきん全力投球／　岩崎良美ほか
- 30　ケンちゃんチャコちゃん「楽器が消えた　」
- 8・00　心「愛のめばえ」宇津井健　山岡久乃　大空真弓　長山藍子ほか
- 55　N
- 9・00　ザ・ベストテン　田原俊彦　郷ひろみ　松田聖子　高田みづえほか
- 10・00　愛の教育「卒業」＜終＞　桜田淳子　夏木勲　大谷直子　名高達郎ほか
- 11・00　Nデスク
- 15　スポーツデスク

フジテレビ⑧

- 6・00　Nレポート6：00
- 30　Nレポート6：30
- 7・00　銀河鉄道999スペシャル「君は母のように愛せるか!!」松本零士・原作　東映映画・制作（声）野沢雅子ほか
- 8・54　N
- 9・00　江戸の朝焼け「辻斬り異聞」沖雅也　小林桂樹　鹿賀丈史ほか
- 54　くいしん坊／万才
- 10・00　三枝の爆笑美女対談　原田美枝子ほか
- 30　＜新＞ゆるしません／「22歳婦警です」
- 11・00　Nレポート23：00
- 15　プロ野球N

テレビ朝日⑩

- 6・00　サテライト
- 30　Nレーダー
- 50　ドラえもん
- 7・00　爆笑スペシャル「東西対抗お笑い秋の陣／」やすし・きよし　三枝　B＆B　ツービートほか
- 8・54　N
- 9・00　「ある日突然スパゲティ・ママの青春白書」八千草薫　杉浦直樹ほか
- 54　世界あの店この店
- 10・00　非常のライセンス「兇悪の声紋・カーフェリー爆破三秒前／」天知茂　山村聡　左とん平
- 11・00　ある結婚の風景「暗涙」リブ・ウルマンほか

東京⑫チャンネル

- 6・00　ステレオ音楽館
- 25　星の子ポロン
- 30　アニメスペシャル「西遊記」（声）小宮山清　木下秀雄　篠田節夫　関根信照　尾崎勝子ほか
- 8・54　番組ハイライト
- 9・00　木曜洋画劇場「テレマークの要塞～地獄の特殊部隊・ナチス秘密原爆基地を爆破せよ」カーク・ダグラス　ウーラ・ヤコブソン　リチャード・ハリスほか
- 10・24　わが子へ
- 30　ゴールデンボウリング＜終＞
- 11・00　日立サウンドブレイク

★専用駐車場をご利用下さい

'80秋の紳士服　●舶来服地・ネクタイ・プレタポルテ　●ネームししゅう

太平テーラー

いわき市平・堂ノ前　TEL・23－4029（代表）

〈オリエントファイナンス・JACCS〉　ニイサンのヨーフク

パリの香りを今　貴女に……

Mini Vague

〈シャンプー後のお手入れが簡単です〉

※花嫁着付予約承ります

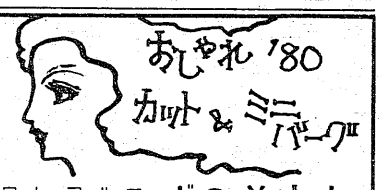

ロレアル グランドサロン　みずの美容室

平字白銀町5－9　☎22－3938

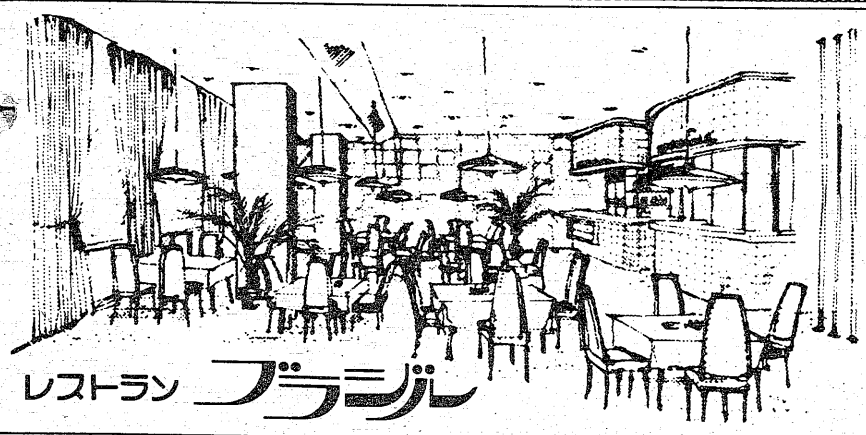

レストラン　ブラジル

味わってみて下さい

◇豊富なメニューで皆様をお待ちしております

◇ご好評ランチタイムAM11：00～PM2：00まで¥450　毎日日替わりです

◇ご宴会のプランは洋食で……4人様から70人様までの用意がございます

◇無料駐車券進呈……お車でお食事のときは隣の田町駐車場をご利用下さいませ

RESTAURANT BRASIL　営業時間 AM11：00～PM8：00

いわき市平・田町・並木通り／いわき民報ビル2F☎(74)2990

☆…心…☆

愛のめばえ

福島・夜8・00

恵一㊨と哲子の交換ノートが始まった

恵一（田原俊彦）は久しぶりに生母・孝子（波乃久里子）と言葉を交わした。友（長山藍子）と結ばれた夫（前田吟）に失望し、孝子が家を出て以来のことだった。

恵一はせめて太一（吉田紀人）だけでも引き取って一緒に暮らしてほしいと頼んだが、野村（大出俊）と再婚して子どもまでいる孝子は、いまの境遇を弁解するばかり。そんな孝子に、恵一は憤然として走り去った。

太一は鶴次郎（小倉一郎）の八百屋を手伝って、再び明るくなったが、友は最近の恵一の様子が心配でならない。思いつめた表情の恵一が哲子（杉田かおる）とだけ親しげにしているのも、友には気がかりだった。

孝子に裏切られた恵一が信じられるのは哲子だけだった。恵一はだれにも気づかれないように、悩みをノートに託して哲子に打ち明けることにした。

☆…わたしの自叙伝…☆

教育・夜7・30

北條秀司

～名優たちとの幾歳月～

劇作家で日本演劇協会会長の北條秀司さんは、大阪の商人の息子に生まれながら商売の道をきらい、宝塚少女歌劇にあこがれて劇作家の道に入った。ことし七十八歳。

新派、新国劇、歌舞伎とこれまで上演された作品は二百本を超える。芝居を通して触れ合った人たちは、井上正夫をはじめ、岡田嘉子、島田正吾、辰巳柳太郎、中村勘三郎、中村歌右衛門、中村鴈治郎、花柳章太郎、水谷八重子など数知れない。

これら名優たちに恵まれることなくしては、自分の作品も生まれなかったであろう、と北条さんは述懐する。しかしその多くは、今は亡き人たちである。

多くの名優たちと過ごした歳月の思い出を中心に語ってもらう。

ある日突然スパゲティ・ママの青春白書

福島中央・夜10・00

茜（八千草薫）が外語スクールでイタリア語の勉強をはじめるというクワサはたちまち親類中にひろがり、さっそく小じゅうとめの万里子（沢村貞子）が夫の武久（宇野重吉）を連れて乗り込んできた。そのトシで、学校通いなどみっともないからやめてほしいというのだ。その場は、茜のピンチをききつけてかけつけた格（杉浦直樹）の「人間、死ぬまで向学心を忘れちゃいけないよ」のひとことで救われたものの前途は多難といった感じ。

さすがに考え込んでしまった茜は、入学はせめて娘の直子（小川知子）が新婚旅行から帰ってきてからにしようと、授業の初日に取り消しに行ったが――。

☆…まんが日本昔ばなし…☆

福島・夜7・00

スズメどんの鬼征伐

千亀女

『スズメどんの鬼征伐』

種子島の森の中で、スズメどんが巣を作りヒナを育てていた。ところが、近くに住むこわい鬼がヒナを食ってしまった。スズメどんは何日も泣き暮らし、やがてこの鬼を退治しようと心に決めた。そして、わらのハチ巻きをしていざ出発！

『千亀女』

鹿児島・志布志の港に、千亀女（せんがめじょ）という、とても美しい娘がいた。千亀女が歩くと町の衆はみんなウットリとその姿に見とれてしまう。それが自慢で、千亀女の母親は娘を連れて散歩するのを楽しみにしていた。

☆…NHK文化シリーズ…☆

現代社会のしくみ

教育・夜8・00

自動車王国の攻防（1）

王座への道

日本は自動車の生産量で、ことし上半期ついにアメリカを追い越し、世界一の自動車生産国となった。しかしその半面、アメリカ、ヨーロッパとの貿易摩擦は日々深刻の度合いを深めている。このシリーズでは、なぜ日本の自動車産業は強いのか、その秘密をさぐっていく。

第一回は「世界一への道」、昭和三十年代から四十年代にかけての国内自動車メーカーの競争は、まさに弱肉強食、「産業スパイ合戦は日常茶飯事でした」と、かつての新車開発にあたった企画マンは語るほどである。

番組では、通産行政のわく組のなかで自動車産業がどのように発展してきたのか、また鉄鋼などの基幹産業とどのようにかかわってきたのか、当時のフィルム、関係者の証言を交えて探っていく。

出席は国民経済研究協会の鶴田俊正さん、「実業の日本」編集長の吉田信美さん。

☆…木曜スペシャル…☆

世界ドミノ倒し 25万個に挑戦！

＝福島中央・夜7・30＝

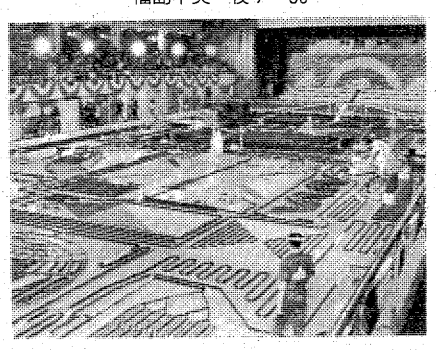

273,372個のドミノがずらりとならぶ

米の二大学生ジョン・ウィッカム(こ)とエレッツ・クライン(同)が、箱根小涌園グリーンパレスで二十五万五千三百八十九個のドミノを倒し、英のマイケル・カーニー(ロ)が昨年六月記録した十六万九千七百十三個を大幅に破る世界新記録樹立のもようを紹介する。

二人は三十日間かけ、七百八十八平方㍍のフロアに地球儀、四ツ葉のクローバー、うず巻、ハリケーン、三角、などの模様（二十九種）をはじめ、ナイアガラの滝、鶴の舞、モグラなどのスタント（三十五種）をセット、並べたドミノ駒（コマ）はなんと二十七万三千三百七十二個で、一直線に並べると五・五㌔にも及ぶ。ちなみにドミノ駒は縦四㌢、横二㌢、幅八㍉で、重さは五㌘。

ジョンの左手とエレッツの右手をあわせ、二人の人差し指でプッシュするとドミノは緊迫感につつまれた会場を倒れはじめる。

《最終回》

名もなく 貧しく 美しく

福島中央・夜9・00

昭和五十二年の夏を迎えた。秋子（島田陽子）・道夫（篠田三郎）夫婦は、息子・一郎（宮崎達也）も結婚し、長く苦しかった日々を懐かしむ余裕も出てきた。

ところが、うまくいってるとばかり思っていた一郎・正子（長谷直美）夫婦の様子がおかしくなっていた。

秋子は正子に事情を聴こうと出かけたが、正子の態度はそっ気ないものだった。一郎もそんな正子の態度を気に病み、板前の仕事にもう一つ身が入らない。

秋子は正子が自分たちをきらっているのかと思い、一郎のためにも自分たちは田舎に引きこもろうかと道夫と話す。

しばらくして正子が妊娠していることがわかった。秋子は直感で、正子が耳の不自由な子が生まれてくるのを恐れ、一人で苦しんでいることをさとった。

ちゃんねる情報

【秋田県仙北町で夜を徹して行われた『荷方節掛唄大会』】

10月10日の体育の日に、NHKホールからのナマ中継で放送する「第六回日本民謡の祭典」、（総合・夜7・20）の、出演者および、構成内容が決まった。司会は今年で連続6回をつとめるベテランの水前寺清子と生方恵一アナウンサー（4回）。

年に一度の民謡の祭典

ふるさとの心を描き出そう

この番組は年一度の放送だが、二時間あまりにおよぶ文字通り民謡の祭典として、民謡のファンばかりでなく、広く茶の間のファンに親しまれてきた。

今年も子どもからお年寄りまで、幅広い年齢層が楽しめるように、四十七曲の民謡と、さまざまな趣向をこらしたステージを展開する。

代表的民謡歌手たちが勢ぞろいするのはもちろん、各地の民謡保存会の人たち、あるいは華やかな舞台では歌われない地味な民謡を受け継いで、ひっそりと歌い続けている人たちなど、ひとけたの子どもたちから九十歳を過ぎた老人まで、総勢四百人を超える出演者が登場しての舞台は見もの。

昨年の「第五回民謡の祭典」は、ひと区切りの意味あいから民謡の集大成が構成の軸となったが、今年は、もう一歩進んだ形でそれほど知られていない歌も多く登場させる。

それは民謡を通して〝ふるさとの心〟を描き出そうというのが、今回の主題だからである。

ステージの歌から素朴な源流の歌まで、民謡の歴史的な流れをとり入れた構成である。

内容の一端を紹介すると――。

秋田県に〝荷方節掛唄大会〟という催しがある。二人の人が即興で、一節ずつかけあいながら歌って競うものだが、このかけあいが実にユーモラスで、民謡の楽しみ方のひとつのおもしろい方法が地元の人たちによって紹介される。

ところで、過去五回の「民謡の祭典」に一度も地元の歌が出なかった大分、福井、愛媛、神奈川の各県の歌も、今回は登場する。

さて、最後はこの番組中のメーンエベントである視聴者の選んだ民謡ベストテンの紹介だが、現在、まだ応募受け付け中で結果は出ていないが、八万通あまりも寄せられた昨年を上まわるペースで、ハガキが寄せられている。

出演は、原田亘之、鎌田英一、大塚文雄、三橋美智也、小沢千月、川崎少年少女合唱団、といちんさ、民文連、子スズメ会、赤坂芸妓連らである。

人気番組「熱中時代」（FCT・土・夜9・00）のドラマの舞台になっている若葉台小学校には、水谷豊ふんする北野広大（二年三組担任）、校長先生（船越英二）、体育専任教師・松崎（端江（岡崎聡子）らいろいろな先生がつとめているが、その中の一人、執行佐智子＝写真＝ふんする五年一組担任の前田きく先生が視聴者に好評だ。「うちの子の学校にも、前田先生みたいな先生がいます」「とってもいい先生だ」と、ファンの信頼おけそうな感じ」といった具合。「まあー、本当ですか？光栄です。私ってなぜか今まで先生役・母親役が多いんです。母親役は実生活もそうなのでいいんですが、先生役の方はむずかしいですね。教師のリアリティーって、ドラマになると失われがちなので、スターの先生に対し、私は衣装、メークも気をつけ、普通の先生になるよう心がける。

こんばんは

執行　佐智子

リアリティーを大切にしたい

昭和二十二年七月一日、東京生まれ、本名は中野佐智子。同四十五年桐朋学園大学演劇専攻科卒業。同年四月、俳優座劇団員、三年後に入団。

デビュー作は、舞台が同年六月「あなた自身のレッスン」、テレビは同年十月の「湖笛」（NET）、翌年、俳優の中野誠也と結婚、翌年長男を出産していがけています。幸い息子が小学校に行っていますので、PTAや授業参観のとき、実際の先生がどんな服装しているか、どんな生活をしているか、なるべく注意して見るようにしています」と語る執行。

《ウィーン国立歌劇場公演》

（FM・夜7・00）

楽劇「サロメ」

三十日の放送に続いて、今日はリヒャルト・シュトラウスがオスカー・ワイルドの名作に作曲した「サロメ」をNHKホールからのナマ放送で日本全国の音楽ファンに送る。

○…サウンド・オブ・ポップス…○

（FM・夜9・15）

本格派ヴォーカルの魅力(3)

きょうはローズマリー・クルーニーが、ガーシュイン兄弟の作品を歌い込んだ最新アルバムから紹介する。

天性の美ぼうと美声の持ち主、ローズマリー・クルーニーは、かつて「カモナ・マイ・ハウス」などのヒットを放つポピュラー歌手として、人気のスターだった。

曲は作曲の「バット・ナット・フォーミー」ほかを。

ききもの

今、評判。
華やかな結婚式
ご披露宴のお料理は
中国料理で
秋のご婚礼ご予約承り中!!
披露宴ご臨席の方全員におみやげ付
ホテルサンルートいわき
いわき市平字十五町目20番 ☎24-1311
●ご友人との集い・ご会食に 本格的中国料理 蓬山 へご用命下さい（ホテルサンルート2F）☎24―2433

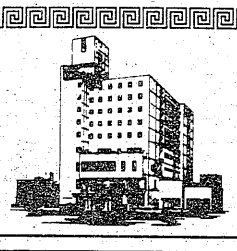

カードでひろがる
べんりなくらし
バランスローン …最高 40万円迄
日歩15銭・実質年利54.75%
リズムローン …最高 60万円迄
日歩13銭・実質年利47.45%
プランニングローン …最高100万円迄
日歩10銭・実質年利36.50%
●必要書類／健康保険証、給与明細書等
●ご返済／1～30回元金均等分割払い
無担保／無保証人／遅延利息なし
■営業時間／9:00～18:00
（土曜日、日曜日、祝日 休業）
創業15年
資本金8億円
日本消費者金融協会（JCFA）会員
Yen shop 武富士
本社／東京都豊島区東池袋3-1-1 サンシャイン60 18F ☎03(987)0241
（近隣店舗）
福島店 ☎0245 21-2651　郡山店 ☎0249 34-5101
平店 ☎0246 24-1711
もうお持ちですか エンカード
全国ネットサービス

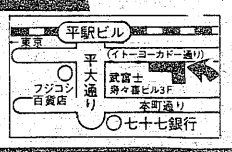

スペシャルロング企画
秋まつり
Part 2　期間(10/1～20)
ジャンボプレゼント大抽選会
ご来店のお客様にもれなく進呈
只今好評実施中
華やかな夜を演出する…ナイトセクション
◆半額サービス
8時までご来店の方は、ラストまでのご飲食代金が半額となります
各種クレジットカードもご利用下さい
平駅前大通り
☎22―0455(代)
年中無休
完全明朗会計
キャバレー メトロ
㈱銀河チェーン

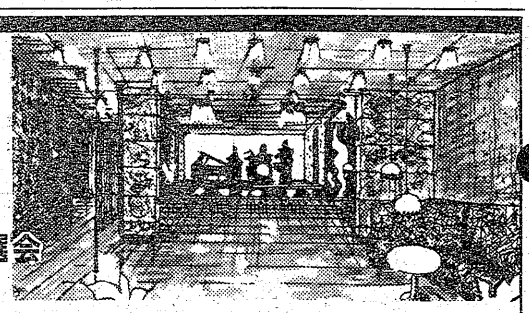

健康優良生徒に3人

県一位に体育が得意の吉田君 平二中

女子では渡辺、金子さん

健康優良生徒県下一を決める健康優良生徒審査会が先ごろ、福島市の福島女子高会議室で開かれ、県一位（男子）は平二中三年吉田貴志君（一四）＝平鯨岡字石名坂八六＝に決まった。また、男女それぞれ五人ずつ選ばれる健康優良生徒（女子）に、いわき市からは同中三年渡辺久仁子さん（一四）＝平字権現塚三一ノ一＝、小名浜一中三年金子優佳さん（一四）＝小名浜玉川町西三ノ一＝の二人が選ばれた。

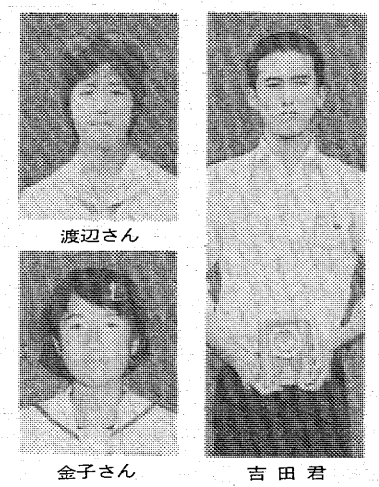
渡辺さん　金子さん　吉田君

同審査会には県内の各教育事務所から推薦された男女五人ずつが出席、書類審査（学校作成の調査票）のほか、運動能力測定（走り幅跳び、五十㍍走、ボール投げ、懸垂）、身体測定、内科検診、面接の各審査を受けた。つまり、健康と体力と学力がバランスよくトップレベルにいることが必要条件。

ナンバー・1に決まった吉田君は身長一七六㌢、体重六六㌔、胸囲九〇㌢の堂々たる体格をもち、生徒会では体育部長として体育祭などでは全校生徒を指揮している。また陸上部員で毎日練習に汗を流しているが、その結果、先ごろ行われた中体連いわき市大会では走り幅跳びで6㍍11㌢の大会新をマークしている。「自分の名前が呼ばれた時は信じられなかったけど、表彰状を手にしてやっと実感がわいた。やはりうれしいです」と吉田君。

渡辺さんは吉田君と同じクラス。身長一六三㌢、体重五〇㌔、胸囲八二・五㌢はともに全国の平均を上回る。バスケットボールのキャプテンで、練習を休んだことはなく、チームをよくまとめている。スポーツウーマンだけあって性格は明るく、クラスメートからも慕われている。学級会では会計を受け持っているが、担任の金成邦夫先生は「何事にもきちんとしているので、安心して任せられます」。優れているのは運動の面ばかりでなく、学業成績もほとんどが「5」。「行動と性格の記録」では自主性、責任感、情緒の安定、指導性など十一項目がオール「A」。小学二年生から始めた書道は今では四段の腕前、各コンクールに出品する度に必ず入選している。

この春にギタークラブに入り、好きなフォークソングを歌う普通の女の子だ。

金子さんは身長一六三・五㌢、体重五〇・七㌔、胸囲八〇㌢と渡辺さんに似た体型。

健康には人一倍気を配っているというだけあって、視力は左右ともに一・五、ムシ歯は一本もないという健康そのもの。テニスや陸上競技も好きで、各大会で大活躍、校内陸上競技大会では走り高跳びで学年二位、四百㍍リレーでも二位に入賞している。

学業成績はオール「5」、「同記録」では指導性がBのほかはすべてAで、いわゆる模範生。でも、取材を受ける金子さんからは優等生のイメージはなく、のびのび育った、笑顔のかわいい娘といった感じ。

同校から健康優良生徒を出したのは金子さんが初めてで、朝会では全校生徒を前に、磯上正弘校長から〝偉業〟が披露され、祝福の拍手を浴びた。

学級日誌から

晴れやかな顔、顔…

休み時間、教室に入ると女性徒たちが近寄って来たが、男の子は一人もいない。

日ざしの強い外の方で何か騒々しい。男の子四、五人が教室前の一段下がった側こうの中でぎこちなくスコップを動かしている。「何してんの」。「泥がたまって流れないから、上げているんだ」と昭男君の元気のよい声が返ってきた。

今年の春、増設された新校舎は中学部の教室が並んでいる。本校は平市街地から北西六㌔ほどの「福祉の村」の中心にあり、し体不自由児を対象とする小・中学部の県立校である。「もう授業が始まるわよ」の声に汗の流れた顔が見えた。昭男君、要介君、浩君、中二の政浩君、みんな足が少し不自由だ。病身の学君も水道の水を流して協力している。みんな授業中には見られない晴れやかな顔である。

①　私は内心、続くかなと思う一方で、大変驚きもし、強い感動に打たれた。本校に来て初めて見る生徒たちの自然的な仕事をする姿であった。それが「どぶ掃除」だったとは。

今までは言われた以上はやろうとしない生徒たちだった。結局、休み時間、放課後を活用して二日かかって約五十㍍の掃除を終えた。

わが中三学級。進んで良い事をした喜びを忘れないで。明るい顔で勉強することも忘れないようにね。

県立平養護学校中三担任　大越　東子

運動だって普通校の子と同じサ…

★★★の星座招待へ★★★

牧神パーンと怪物

☆――☆――☆――☆

やぎ座

やぎ座は秋の訪れを告げる星座だ。やぎ座は半人半馬のいて座（九月十八日）に続く、半ヤギ半サカナ。学名カプリコルヌスの意味は魚山羊。

やぎ座のシンボルは、目立たない淡い星を結んだ直角三角形だが、よく判別できないとき、こと座のベガとわし座のアルタイルを結んでそのまま同じ長さだけ南東にのばしていく。するとポッカリ真っ黒いロを開けた三角が見つかる。この三角形は南中（真上）したとき頂点を下にした不安定な逆三角形になる。月のない夜ならβ－θ－γ－δ－ζ－ω－ψ－βにそって幾つかの微光星が並び、▽形の直角二等辺三角形ができる。ギリシャの哲人たちはここを〝神々の門〟と呼びこの世を去った人の魂が天国にのぼる入り口だと考えた。死んだ妻をとり戻すために、冥府（めいふ＝あの世）の王ハーデースを訪ねた琴の名手オルフェウス（九月十一日）もここを通ったのかもしれない。

ある日、ギリシャの神々がナイル川のほとりに集まって酒盛りをしているとテュフォーンという怪物が現れ、暴れだした。牧神パーンはヤギに化けたがあわてたので川に飛び込んでしまった。そこで下半身だけ魚に化け、川を泳いで逃げたという。

⑥

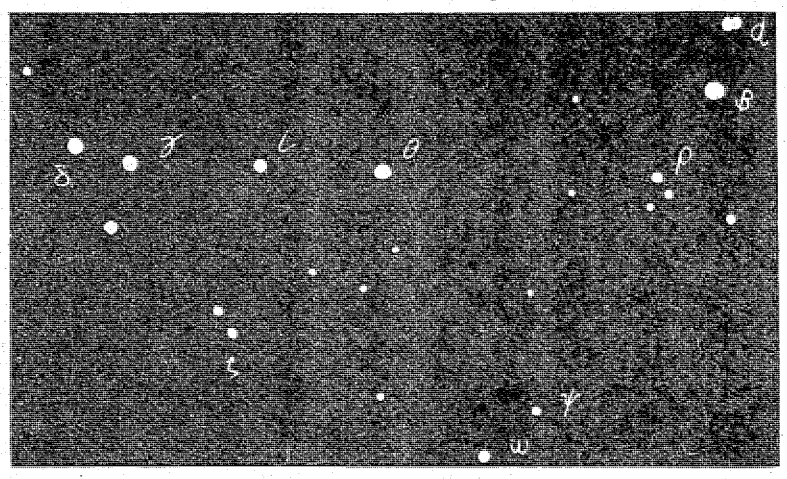

「県農協小・中学生書道、交通安全ポスター」

いわきから43人が入賞

農協共済小・中学生書道、交通安全ポスターコンクールの作品審査会は二十四、二十五の両日、福島市の県農協会館で行われた。市内の入賞者五十六人は次の通り。

【書道】◇特別賞（半紙の部）▽福島民友新聞社賞＝矢吹志保（湯本三小）▽福島中央テレビ賞＝高橋朗子（平五小）▽県共連会長賞＝明智博子（平一中）吉田弘司（湯本三小）

◇同（条幅の部）▽福島民報社賞＝芳賀順子（平二小）▽県共連会長賞＝小林友紀（同）伊藤春美（平三中）堀川恵（湯本三小）

【同個人賞】◇半紙の部（小学校）▽金賞＝高橋朗子（平五）吉田弘司（湯本三）矢吹志保（同）▽銀賞＝百沢たく也（平二）新妻祥子（同）柴田光宣（内町）坂本陽一（長倉）堀川恵（湯本三）▽銅賞＝鈴木ゆき（平二）草野陽子（平三）永山昌徳（川前）

◇同（中学校）▽金賞＝明智博子（平一）▽銀賞＝伊藤春美（平三）目黒信江（湯本三）▽銅賞＝佐藤克子（泉）

◇条幅の部（小学校）▽金賞＝小林友紀（平二）芳賀順子（同）堀川恵（湯本三）▽銀賞＝山本貴章（平五）馬目あゆみ（平二）矢吹育子（同）草野陽子（平三）坂本陽一（長倉）永山昌徳（川前）▽銅賞＝鈴木理恵（湯本三）金田よし子（平二）矢吹より子（同）平塚秀人（汐見ケ丘）坂本みさ（平二）大槻みか（同）新妻紀子（同）渡辺久美（内町）

◇同（中学校）▽金賞＝伊藤春美（平三）▽銀賞＝高原喜和子（湯本二）矢吹和子（泉）堀川明美（湯本二）▽銅賞＝首藤里枝（泉）須藤安義（同）

▽学校賞＝平二小

【ポスター】◇特別賞▽県教育長賞＝中野憲正（磐崎中）▽福島中央テレビ賞＝小笠原泉（高坂小）

◇個人賞（小学校）▽銀賞＝天野信子（高坂）▽銅賞＝宇佐美圭（同）矢内秀雄（桶売）塩田政憲（高坂）坪井圭子（同）猪狩幸子（桶売）

◇同（中学校）▽金賞＝中野憲正（磐崎）▽銅賞＝村上真理子（小名浜二）

大人たちよ。この現状を見過ごしていいのか…。
○○○○自殺…
○○○○非行…
○○家庭内暴力…
○○登校拒否…
斉藤茂男原作
木下恵介監督
福島県指定・優良映画
父よ母よ！
24ビル3F 平松竹 ㉓1924

NGKスパークプラグ　BELL HELMETS　DUNLOP　Sugaya　Arai　平パーツセンター T.26－3533　BEET　KOMIN　SHOEI　CIBIE

FASHION GALLERY TOMMY
Christian Dior
舶来洋品・雑貨
商品券をご利用ください。
平・南町バス停前 ☎74－7764

無線車をご利用ください
◎電話◎
本社 ㉓2175(代) ㉔2640
好間営業所 ㊱2532
草野営業所 ㉞5823
尼子タクシー

不動産企画相談室
鍋田地建
平・材木町 通信会議所隣
☎㉔4725

新 高級大谷石
大谷石メイシン株式会社
耐震構造・耐震工法
門塀・外構ほか ※見積無料
〈いわき地区発売元〉武田コンクリート㈱ 本社／仙台市岡田 ☎926-2277 5919

平駅前に新規オープン
サラリーマン、奥様、OL、自営の方、大歓迎!!
――お勤めの方なら、どなた様にもご用立ていたします――
●健康保険証（国保）、給与明細書をご持参下さい
●1万～20万円まで、ご用立てをいたします
●ご利息は日数計算払いです（月利7.5%以下より）
●手数料、印紙代は一切不要です
●保証人、担保は不要です
●返済方法は元利均等分割払い（1回～25回まで）
営業時間／平日AM9:00～PM6:00　土曜AM9:30～PM2:00
●日・祝日休み　●第3土曜日休み
☎(0246) 23－5153
ローンズ セイコー 平店
いわき市平字大町5-4（岡田ビル2F）
お金の事ならお任せ下さい

新がん保険
愛は見えなくていい…
もしあなたが〝がん〟で入院治療されたら毎月（30日当たり）45万円そして退院後在宅療養されたら1退院につき20万円（主たる被保険者1口当たり）お支払いいたします
アメリカンファミリー生命保険会社代理店
お問い合わせは 株式会社 力行会
54-1 AFLAC-54-005　いわき市内郷御厩町八合31　電26－1191

省力化に!!　能率向上に!!
外出者を電波で呼び出す
ポケットベル
★お申し込み、お問い合わせは
（日本電信電話公社業務受託）
東北通信サービス株式会社
いわき営業所 ☎23－3000
いわき市平字大町7-1 平セントラルビル3F

健康歳時記

結婚シーズン

挙式を控え治したい病気

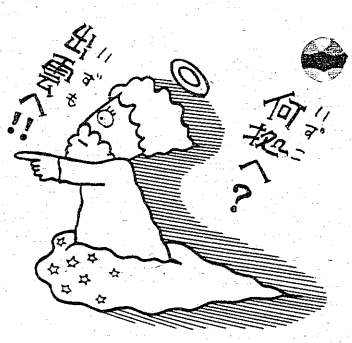

十月、神無月（かんなづき）だ。これには諸説があるが、全国の神々が出雲大社に集まってしまい、各地の神様が不在になってしまうから――という、藤原清輔の〝奥義抄〟の説が有力だ。出雲は縁結びの神、つまり結婚シーズンだ。

これは現代にも通用するらしく、十月の結婚式場は忙しい。今では結婚時の診断書の交換は常識となり、結婚までに治しておきたい病気も多い。

相手にうつるような病気はいうまでもないが、そのほかにも口臭、わきがなども気をつけたいものだ。蓄のう症や中耳炎、虫歯、歯そうのうろうなど、口臭の原因となるものは、治療に時間がかかり、また経済的にも負担が大きいもの、挙式までに治しておきたい。

結核、性病についていえば、専門医の完治の証明がもらえるまでは結婚すべきではないだろう。貧血・心臓病・ジン臓病などを、そのままにして結婚するのはルール違反といえるだろう。

雨ごとに一度下がる

いまの季節「一雨一度」という言葉がある。秋はひと雨降るたびに、気温が一度下がるという意味だ。これは統計的にも正しいようだ。

とすると、油断はできない。日ごろから気温の低下に備えての準備をしておく必要がある。とくに旅行するときなど、下着などは余分に持っていくことだ。

季節に関係なく温度によっての衣服の調節は、いつの時期にも大切なことだが「一雨一度」のいまは、より以上に注意しなければなるまい。

また雨にぬれないようにしないと体を冷やしてしまい、かぜやそのほかの病気の誘因となってしまう。なにしろ、ひと雨くるたびに温度は低下していくのだから。

衣服だけではない。とかく忘れがちなのが寝具。雨の日の夜は、厚手のものにするぐらいの知恵を身につけておこう。

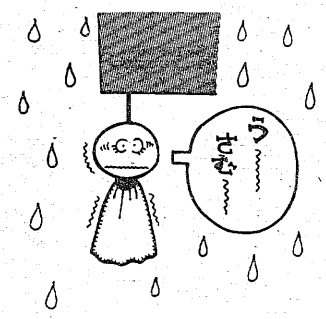

温度の変化により
常に衣服の調節を

干し物は昼まで

午後三時をすぎると空気は、グッとしめっぽくなってくる。ひんやりとして「秋も本格的になったなあ」と感じてしまう毎日だ。

それだけに洗たくには注意したい。洗たくものを三時以降まで出しっ放しにしておくと、せっかく乾いた布がまた湿気を帯びることになってしまう。洗たくものを出し、帰宅が遅くなるときは、室内に…というようにしたい。

とくに三時までにとり入れなければならないのは寝具だろう。寝具を干すというのは、湿気の除去が第一の目的だ。人間は寝ている間に相当量の汗をかく。これをそのままにしておいては体にいいわけはない。さらにいうと、赤ちゃんは大人以上に汗をかきやすい。毎日のように、ふとんは干したいものだ。

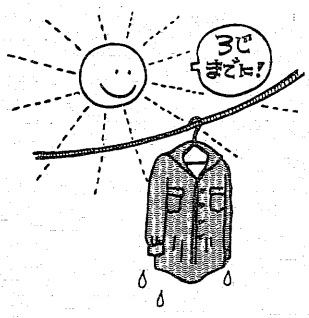

乾いた物がまた
湿気をおびる

寂しいときは

「もの思う秋」とはよくいったもの。なんとなく寂しい感情にとらわれてしまう。なぜか。これは季節のリズムによって、生物の生活が変化するためだ。

人間にとって秋は鎮静の季節なのだろう。気温は下がり、太陽の輝く時間が短くなってくる。そしてこうしたことは、心理的に寂しくさせるのだ。

こうした感傷の日々を持つことも、ときには必要だろう。もっとも、寂しさを激しく感じるのは内向的な人や、夢想家、感情の豊かな人に多い。

ただし、いつも感傷にふけっているのは好ましいことではあるまい。ものごとには〝適度〟ということが必要だ。

現実的な考え方をする人にはあまりみられないのだから、思いっ切りスポーツに打ち込むとか、仕事をするのも悪くはない。寂しくなったら、「これが季節なんだ」と開き直ってみるという方法だってある。

スポーツなどに打ち込む

食欲の秋でも腹八分目

胃拡張

胃拡張という言葉をよくみみにするのは、やはり〝食欲の秋〟だろう。すべてのものがおいしく、つい食べすぎてしまう。これは、冬に備えて体に栄養分を貯蔵させようという摂理からだが…。

それでも、食べ過ぎはいけない。成人病の引き金となる肥満を招き、胃に負担をかける。

もっとも大食いによって胃拡張になるというのは、医学的には疑問がある。ガンやかいようなどの結果、胃の幽（ゆう）門のところが狭くなり、食べたものが先にすすま、そのため、胃が拡張してくるのを胃拡張というのだ。

この正式の胃拡張になると、食べた物を吐き出してしまう。それもその分量は多く、ときには前日食べたものまでを吐いてしまうから大変だ。普通、胃拡張というときのイメージとは違うのだ。なんといっても、「腹八分目」に。

即席ラーメン

夜が長くなり、勉強や読書にぴったりの毎日だ。そんなとき、夜食のあたたかいものはうれしい。そこでしばしば活用されるのがインスタントラーメンである。手軽だし、それなりに美味だからだろう。

ところが、このインスタントラーメン、栄養的に批判の声がないではない。果たしてそうだろうか。原料が小麦だから、主成分はほとんどでんぷんだ。それとたん白質が一〇%ていど。ミネラル・ビタミン類は期待できない。さらにビタミンB1が欠乏してしまっている。

こう並べると、インスタントラーメンばかり食べていては…、の声にうなずきたくなる。しかしこれは食べ方が悪いので、インスタントラーメンに野菜や肉類をおきなさいは、あるいは卵でも落とせばこうした批判はまとはずれになる。ただし、カロリーが豊富だから勉強時の夜食には不向きだ。

ビタミン類は
期待できない

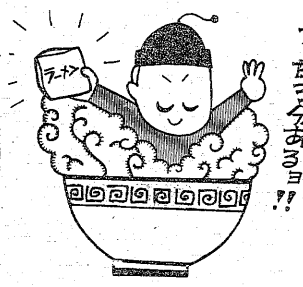

TDM
土井勝料理学校提携校・全国料理学校協会員校
平トレメクッキングスクール
栄養士　吉川真理子
各種料理・毎月入学・駅から7分・駐車場有
いわき市平字梅香町　☎74－3810・22－2098

心の中で、再び旅が始まる。
おしゃれの店
ちかうち
平・平和通り　電㉓1611

デコレーション予約承ります
フレッシュプラザ
パンとケーキ
開花亭
平・五町目　☎23－1342－3

公認 勿来自動車学校
●親切な指導で安心して教習が受けられます
●入校は免許証か住民票を持参して下さい（写真設備あり）
●予約は前日に電話でOKです　待ち時間がありません
●スクールバスもあり　またバス停すぐ前でとても便利です
●ローン制度もあります　ご利用下さい
いわき市金山町　バス＝金山（学校前）下車　TEL・02466③1345（代）

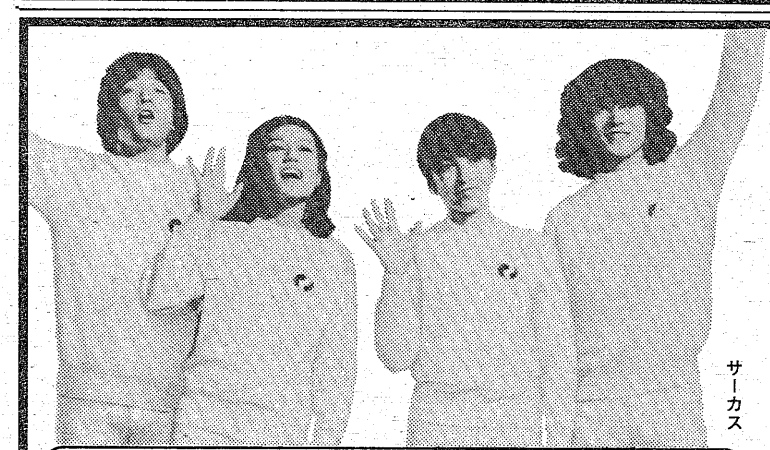
サーカス
●担保・保証人・手数料・遅延利息等一切不要●土曜日は3時まで営業（第2土曜は休業）

応援します、豊かなくらし。
プロミスの各支店では常々お客さまの身になって健康的なローンのご活用を願っています。
ご利用の生じた時にはご遠慮なく、先ずお気軽にご相談ください。

	パルエイト	パブリックプラン	パブリック
実質年利	29.2%（日歩8銭）	36.5%（日歩10銭）	47.45%（日歩13銭）
融資額	12万円まで	51万円～100万円	1万円～50万円
元金返済方法	分割払（2年）	均等分割払（2～5年）	分割払（2年）
持参書類	健康保険証 免許証等一点	給与明細書 健康保険証・印鑑	健康保険証
年令	20才～29才	25才～59才	20才～59才

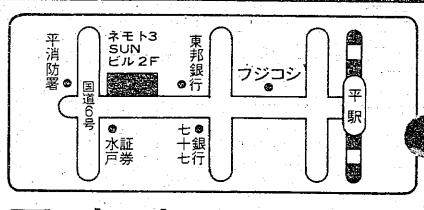

平支店
☎21-2311
平大通り ネモト3SUNビル2F
全国114支店・資本金5.2億円・日本消費者金融協会会員
プロミス

うたは生きている ㊲

お願い＝各地区の民謡に関する資料がありましたら、本社または筆者あてお寄せ下さい。

鹿島灘から相馬沖まで

森谷秀雄

新舞子から砂を運び出す馬車　円内は坂脇尚基氏

情感あるいわき馬方節

発掘に成功した坂脇氏

昔から、船が海上の交通機関であるならば、馬は陸上における大事な交通の役割をはたしてきた。現代におけるタクシーであろう。馬に関する民謡といえば「馬方節」「馬子唄」であるが、よく歌われるのが、

〈小諸出てみよ　浅間の山に
ヨー　けさも煙が三筋立つ

尺八に合わせてろうろうと歌われてきたのが、長野県の民謡「小諸馬子唄」であろう。また、箱根八里は……などの唄もよく知られている唄である。しかし、なんといっても東北は馬産地だけあって、数多くの「馬方節」がある。

南部駒で有名な南部藩は、馬の保護政策もあって、昔から馬市があちこちで開かれてきた。博労（ばくろう）たちは馬市が開かれると、何十頭の馬をひきながら夜通し、何日もかけて会場にのりこむ。長い道中を馬とともに歩いてくるわけだから、馬も人もつかれることは当然で、唄でも歌わなければまいってしまう。その道中に歌ったのが「馬方節」である。現代のごとき時勢では、車でさっときてさっと帰る。唄などはでっこない。酒宴のときぐらい、のど自慢的に歌われるのみである。

いわき地方にもよい「馬方節」がある。東北の南部あたりの影響を強くうけている。「馬方節」は馬子が馬をひきながら歩いて、馬に話をかけるがごとく、元気づけさせ、しかりつけるように、はやし言葉を投げつけるのである。馬の方がよく知っていると思うが、この「いわき馬方節」が大好きで、十八番の、しかも「馬方節」を苦労して採しもとめ、やっと自分のものにした人が、小名浜に住む坂脇尚基さんである。

坂脇さんは、いわき市にもその昔、磐城街道を中心に駄賃付けの馬子たちが馬の背に炭俵などを積んで、道中を往復したものだということを古老からきいて、昭和三十年ごろ、「馬子唄」をさがし歩いたという。坂脇さんの歌う「馬方節」は、かつてNHKの国際放送で世界に放送された。舞子浜の砂とり馬車隊の、馬をひく音とあいまって、情感がみなぎり、昔をよみがえらせてくれた。海外の日本人もなつかしく聴いたと好評であった。

昭和五十五年四月二十日には、東京浅草公会堂の竹内勉、民謡に生きる（民謡研究三十周年記念）に招かれ、「馬方節」を歌って大喝采を受け、いわきの民謡ここにありと名声をあげた。「馬方節」とならんで「馬喰節」がある。この唄も同じような調子であるが、南部馬方節の系統とみられている。

いわき馬方節
（いわき市）

〈いやだいやだよ　ハイ　馬方
いやだ　ハーイハイ
日々毎日たずなで暮らす
ハーイ　ハイ　ドードード

〈かかよ今来た　ハイ　味噌米
あるか　ハーイハイ
味噌米どころ　塩もない
ハーイ　ハイ　ドードード

いわき馬喰唄
（いわき市）

〈ハアーアーアーアーアーアー
七つ八つ引く親方よりもよー
一つ手引きの主や可愛いよハイハイ

〈ハアーアーアーアーアーアー
つらいものだよ馬喰の渡世よー
七日七夜のねずの旅よハイハイ

茨城県には、現在これという「馬方節」はないが、十年前に「中田馬子唄」があることがわかった。

「中田馬子唄」は、古河市で発見された唄である。古河市は、いまでも古い土蔵づくりの家が散見され、その昔、奥州街道の宿場町である。利根川が市内を流れ、利根川を渡れば埼玉県である。徳川幕府は、日光街道や奥州街道の要地には宿駅を設けて管理した。この地、中田、古河、野木の三つの宿場を管理したのは古河藩である。

当時の宿駅には馬が、いまの電車がわりで貴重なものであった。中田宿は利根川対岸の栗橋宿と合わせて人足二十五人、馬二十五匹であった。奥州からは煙草や紅花、ローソクなどが大量におくられ、例えば、天和元年（一六八一）六月九日、小山宿経由でくるローソクを運ぶためには、古河では飼い馬四十六匹のうち、三十四匹の馬が用意されたという。また、寛政九年（一七九七）には、中田の宿でも大量の馬が、記録では二百四十匹が江戸におくられているという（古河市史史料集）。とにかく中田宿（古河市中田）は重要な交通の要所であった。

当時は、利根川には橋がなかったので、対岸の埼玉県栗橋に行くためには渡し船しかなかった。利根川はつねに大水になることが多く、旅人たちはそんなとき、川どめといわれて中田の宿にあがってしまう。いまでも昔づくりの旅人宿の名残をとどめる建物がある。また女郎衆も大勢いて、川どめのときは賑わったというから、唄の数々が出たことは当然と思う。「馬子唄」も歌われていたが、昭和のはじめごろには消え去ってしまった。

取材先で

聴いた古老の歌

新内はさんだ馬子唄も

ところが昭和四十五年、筆者が民謡の取材で中田を訪れたとき、古老、赤荻平蔵さんが「馬子唄」を忘れずに覚えていたのである。当時、歌ってくれた「馬子唄」が次のとおりであった。

中田馬子唄
（古河市）

〈せんじゅ中田は　夏でも寒い
あわせ貸しましょ　旅の人

〈お前一人か　つれ衆はないか
つれ衆後から　籠で来る

〈わしとお前は　ご紋の扉
朝に別れて　晩に逢う

〈馬方さんかよ　馬喰の夜道
せめて中田の　宿場まで

また、民謡研究家であり、磯節保存会長である初代谷井法童氏は、筑波地方に「小諸馬子唄」と節まわしがほとんど同じである「馬子唄」があるところから、これに手を加えて「常陸馬子唄」として、新内をほさんで新しく唄にしたのがあるので紹介する。

常陸馬子唄

〈ままよ三度笠横ちょにかぶり
新内「馬子衆のくせが高声で」
馬子唄「小諸出てみろ浅間の山に今朝も煙が三筋立つ」
旅は道ずれ世は情け

〈未練残して見返る峠
捨てる故郷に花が散る

〈馬子よ叱るなのどかじゃないか
駒のねむいも無理はない

〈筑波ねぐしで炭やきすれど
黒い腹などわじゃもたぬ

〈市へ売られて行くとも知らで
仔馬可愛いや顔よせる

昭和四十年八月十五日発行の「郷土民謡、櫓太鼓の中堅臨時増刊」は各種の民謡を集めた本であるが、そのなかの「馬子唄」の部には、なかなかよい歌詩が掲載されているので参考までに紹介する。

馬子唄

〈馬は六才七つが盛り
人は二十二三が盛り

〈よくも染めたよ馬追のゆかた
肩にかけた駒裾栗毛

〈馬がよければ馬方までも
馬が勇めばいそいそと

〈二両に買うた馬十両に売って
八両もうけた初馬喰

〈つらいものだよ馬喰衆の夜道
夜はくつわの音ばかり

〈馬の鈴なり馬子衆と思って
三度出てみたよ門（かど）のべに

〈駒は名物風吹くたびに
ひんといななき尾筒ふる

〈馬にゃほれねど馬方様の
つけた荷物の程のよさ

〈馬が戻ったにお主は見えぬ
関の小寓（こまん）が止めたやら

（元NHKいわき放送局放送部長・水戸市見和二丁目三四ノ一二）

＝つづく＝

通産省認可（協）日本店装チェーン会員
店舗診断・企画・設計施工
特注催品・室内造作家具
株式会社　家具のスズキ（店装部）
店舗／いわき市平・松ヶ岡公園表入り口TEL・(74)3741
工場／いわき市好間町下好間字渋井TEL・(36)3246

江尻整骨院
●各種健康保険取扱い　院主　江尻光夫
●駐車場完備　いわき市平南白土字八ツ坂23—4　☎22—1815

長瀬内科
内科　胃腸科　循環器科　呼吸器科
入院設備あります
院長　長瀬克慶
四倉町上仁井田字北姥田　電(32)3—225

内科　小児科
高久医院
いわき市平字紺屋町　電(74)二五一三

内科　小児科
松本医院
院長　松本勝衛
いわき市平谷川瀬字三十九町（平変電所隣）
電(74)八六七〇昼夜・(22)三九六一昼

佐藤産婦人科医院
入院応需
院長　佐藤稔
いわき市平字小太郎町NHKうら　電(22)三三三三

耳鼻咽喉科
気管食道科
放射線科
大和田医院
院長　大和田一郎
いわき市平字南町　電(74)三三八七（みみはな）
▽入院応需△

精神科・神経科・内科
財団法人　新田目病院
本院　いわき市平字才槌小路
分院　いわき市平上荒川字安草三　電(24)二三三代
院長　新田目五郎
分院長　長内嘉文

〔入院応需〕
内科・整形外科
内木外科胃腸科医院
院長　内木詢一
☎22-5102
平・大館31
（久保町バス停前）

医療法人　福島アフタケアー協会
▷内科
▷整形外科
▷胃腸科
大河内病院
院長　鴇田征夫
いわき市内郷御厩町折返21の1
電26-2588（代）

胃腸科・内科
●診療時間　9時～6時
村上胃腸科内科
院長　村上勲
平字四町目26　鶴屋ビル2F
電23—0334

カメラアイ

オールスター競輪 周辺住民の迷惑度

▲関所の守りを固めても　関所破りは昔も今も変わりなし…いつの間にか明治団地内の道路に他県ナンバーの車がずらり　非常識さにチェックする係員もシブイ顔

▲超満員のファンを集めたオールスター競輪しかし　ファンの半数がマイカー利用のため競輪場周辺は駐車難地獄となった

〝華麗なる疾走〟をテーマの第二十三回オールスター競輪が去る三十日終了したが、開催期間中は平競輪場に全国からファンが押し寄せ、周辺は大混雑だった。さいわい、事前に関係者が混雑緩和、警備などの対策に取り組んだためトラブルの発生も少なく、周辺住民はホッとひと安心。

対策中で異色だったのが、競輪開催のたび〝路上の無法駐車〟で迷惑をかけられっ放しの〝明治団地対策〟。団地内に通ずる道路入り口に関所を設置し、オールスター開催時間内は一般車をシャットアウト。車保有の居住民には「通行許可証」を発行、出入り自由の便を図っていた。そして係官が団地内をパトロール、不法駐車のマイカーなどを摘発していた。

これらの対策は、それなりに効果が上がったようだが、オールスターに限らず通常競輪開催時にもなんらかの対策を講じてもらい、団地住民と競輪ファンが共存共栄し、市のドル箱がまま子にならぬよう、よく考えてみたいもの。

通行禁止道路通行許可申請書

55. 9. 19

いわき中央警察署長殿

住所
氏名

住所
氏名

事件の種類　　警察官が認めるもの

期間の期間　　年　月　日から　年　月　日まで

運行しようとする車両の台数　　台

やむを得ない理由

第 14116 号

道路通行の可証

上記の通り許可する。ただし、次の条件に従うこと。

1. 通行は、これ限りとする。
2. 車輌の通行が歩行者の通行に障害となるときは徐行又は一時停止して障害防止に努めること。

昭和55年9月19日

いわき中央警察署長

▲オールスター競輪開催期間中の一定時間内　通行禁止となった明治団地住民と関係者のため発行された「通行許可証」

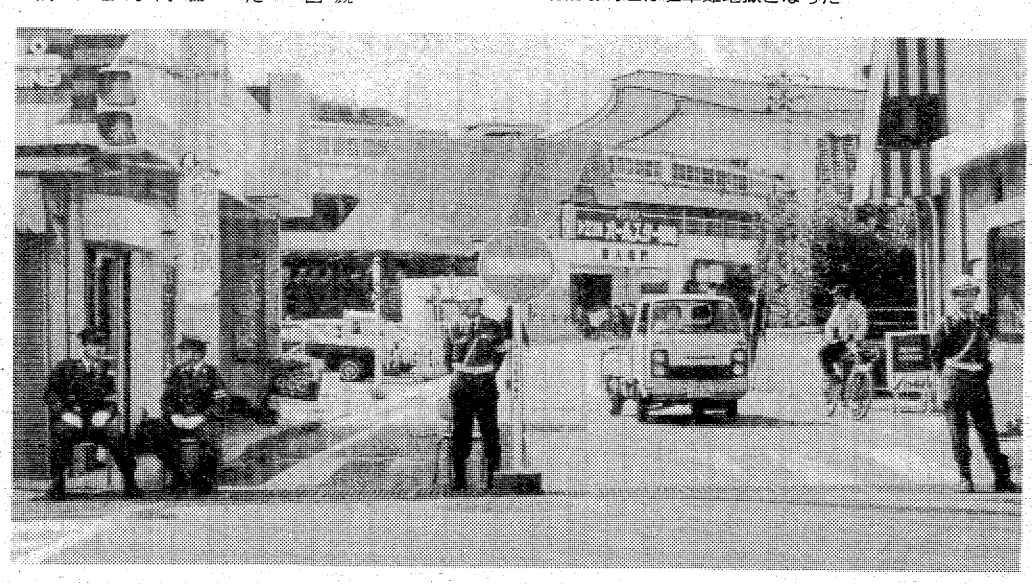

▶入り込み車による混乱を防止するため　平競輪場と明治団地に入る道路にはすべて交通規制が実施され　通行許可証のない者は関所からUターン　う回させられた

省エネルギー時代の新しいシステムです。
ナショナル太陽熱給湯システム

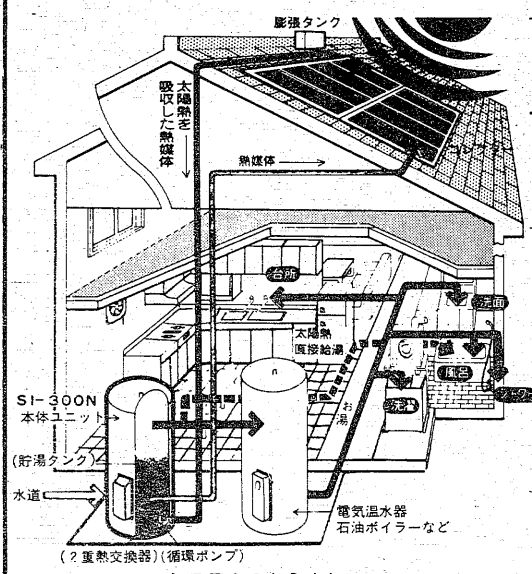

パナソーラボット
SI-300N
本体ユニット、コレクター2枚、膨張タンク
¥298,000(別販部品・工事費別)

太陽エネルギーの活用で
クリーンな無駄のない暮らしを。

今日、石油にかわる新しいエネルギー資源の開発が世界の大きなテーマとなっています。無尽蔵でクリーンな太陽熱の利用は、世界的に脚光をあびてまいりました。「暮らしの中で太陽エネルギーの活用を！」

パナソーラボットは電気温水器やボイラーと組合せて大幅に燃費を節約します。

太陽熱 ＋ 電気温水器 石油ボイラーなど ＝ 大幅な燃費節約

システムのあらまし
①コレクター(集熱器)で太陽熱を効率よく吸収。
②吸収した太陽熱(熱媒体)を本体ユニットへ循環。
③2重熱交換器で清潔な温水をつくります。
④温水は接続された給湯機でさらに温められ、各室へ給湯されます。
※本体ユニットから、おふろなどへ、直接配管しておくと、夏期晴天時なら太陽熱温水だけで十分入浴でき、より経済的です。

設計・施工・メンテナンスで
増改設備のご相談は
お気軽にどうぞ！
＊お求めにはお支払いが手軽なクレジット・ローンもご利用いただけます
●いわき市公認水道工事店 (第64号)
●いわき市下水道工事指定店 (49号)

〈快適な住まい〉〈豊かな暮らし〉を実現する
NATIONAL
三共住宅設備機器株式会社
いわき市平谷川瀬字三十九町55　☎(74)3723・(23)1686

かまぼこなら…
名月(めいげつ)
健康に弱アルカリ性食品

極上
大好評!!わかめ入
◀かずの子ちらし▶
磯わかめ
厚揚かまぼこ

★極上名月かまぼこのおいしいお召し上がり方★
○本品をわさびしょう油、洋辛子またはマヨネーズを付けそのまま、または冷やしてお召し上がり下さい。
○刻み切りにし、うどん・そばの煮込みにふりかけて下さい。上がりぎわに入れてもおいしくいただけます。

株式会社 栄食品
いわき市江名字荻之作143　電55－7635代

真尾悦子さん 出版を祝う会

知人、ファンが参加

11日夜平のブラジルで

だれでも気軽に

真尾悦子さんの出版を祝う会は蓬来信勇氏らが発起人になって、十一日午後五時からレストラン・ブラジル（いわき民報ビル二階）で行われる。こんど発行した「まぼろしの花」の出版記念サイン会が同日同二時から、いわき市平字二町目、ヤマニ書房本店で行われるのを機会に真尾さんの友人、知人、ファンなどに呼びかけて催すことになったもの。会費一人三千五百円。参加希望者は八日まで、ヤマニ書房本店に会費を添えて申し込めばよいことになっている。五十人まで受け付ける。事務局ではどうぞ気軽に参加して下さいとすすめている。

市長賞に渡辺さん

絵画 彫塑 いわき市美展開く

「解体船の家」

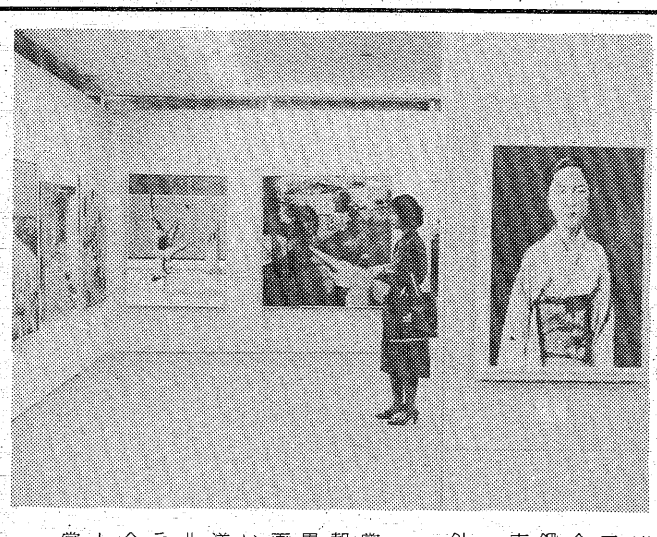

いわき市民美術展覧会運営委員会、市教委、いわき美術協会など主催、本社など後援の第十回いわき市民美術展覧会（絵画・彫塑の部）は一日から、市文化センターで開かれている。

招待作家の作品を含めて絵画に百八点、彫塑に十八点が出品された。絵画は風景、人物、静物画などが主で、抽象画も数点。百号大の大作が多く、会場を訪れた市民は作品に近づいたり、離れたりしながら色の使い方や筆のタッチ、構図などを批評しあっていた。

審査の結果、いわき市長賞には渡辺文雄さん（小名浜玉川町東二三ノ六）の「解体船の家」、市議会議長賞には宮田英子さん（平字鍛冶町一二）の「室内の静物」、市教委教育長賞には四家武光さん（平豊間字塩場一）の「奥会津・針生の里」が選ばれた。七日まで。

ほかの入賞者は次の通り。

◇佳作▽ダイコクヤブックス賞＝根本佳津子　橋本弘▽福島県報徳社賞＝峰丘　蛭田誠　平子貞男　天野和雄　高橋不二夫▽椿屋画材店賞＝渡辺八市　高杉和久▽いわき商工会議所会頭賞＝阿部幸洋▽市文化団体連絡協議会会長賞＝米倉昭一▽いわきライオンズクラブ賞＝佐藤信弘▽加地和組賞＝今泉木圭▽すまい賞＝北林清▽トーカイ賞＝白土かよ子▽諸橋金物賞＝川崎聖子▽昭文堂賞＝中川顕三▽坂本紙店賞＝渡部トミ子▽市民美術展覧会運営委員会賞＝大森照夫　大島義勇　助川亨子　遠藤トヨ子　根本昭（彫塑）小滝勝平（同）根本キヌ子（同）

【力作に見入る美術ファン】

草野日出雄さんの受賞を祝う会

4日午後、パレス・いわやで

いわき市市政功労者（教育文化）としてこんど表彰された草野日出雄氏の受賞を祝う会は、中柴光泰氏らが発起人となり四日午後一時からいわき市鹿島町、パレス・いわやで行われる。

草野氏はふるさとシリーズなどいわきの風物、史跡など写真を中心にして十八冊の本を出しており、その業績をたたえようというもの。会費三千円。

いわき市学園運動会　船尾町、精潭者

親和会運動会

いわき市平字久保町地区の第十九回親和会運動会は、五日午前九時から好間二小校庭で開かれる。

「一升買って待ってたよ」「食欲の秋」などの面白ゲーム、全員での盆踊りやラジオ体操、それに地区対抗のリレーなど、笑いと連帯と競技を織り込んだ三十一のプログラムに町内挙げて参加する。

平リトルリーグで新人募集

小学3～6年生

いわき平リトルリーグは新人選手を募集している。四十三年八月一日から四十七年十二月三十一日までに生まれた小学校三・四・五・六年生で、平、内郷、好間、小川、四倉、久之浜大久、三和地区の居住者。

申し込みは十三日まで平字大町、丸亀ビル内・平青年会議所内・いわき平リトルリーグ実行委員会（☎22747）へ官製ハガキで。

十八日、小川町西小川の岡田乳業小川工場グラウンドで選考会テストを行う。

会費は年額二万四千円、入会金一万五千円（予定）。

若松光一郎氏の「白色雑音」

鈴木邦夫氏 塩田清忠氏 新制作展公募入選

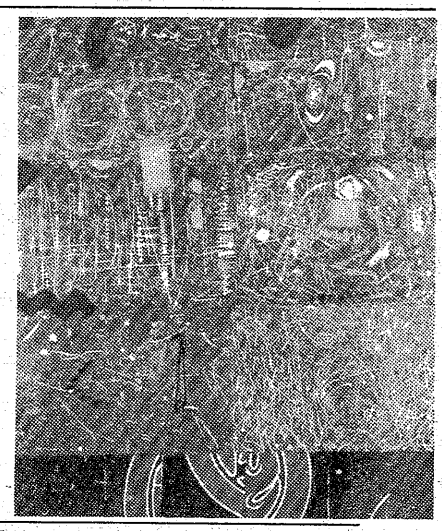

【若松光一郎氏出品の「白色雑音」】

第四十四回新制作協会展は、十二日まで東京都美術館で開催されている。いわき市平字旧城跡、若松光一郎氏（☆）の「白色雑音」（百二十号）が出品されているが、今回の作品は会場でかなりの評判になっている。また東北電力小名浜営業所勤務鈴木邦夫氏（☆）もの「YACHT80－2」（百二十号）、平三中教諭塩田清忠氏（☆）の「作品80－2」（同）もそれぞれ公募の部で入選している。

三喜流民舞踊発表会

5日、市文化センター

いわき市日本民踊三喜会（丹野操会主）の第六回民舞踊発表会は五日正午から、市文化センター大ホールで開かれる。

プログラムは三部五十三曲からなり、全国の民踊、舞踊などを披露する。なお同日は三喜流家元三喜八千代師が特別出演するほか、仙台から同門の仙台八千代会、さらに原田民謡会、美浜会が友情出演する。入場無料。

勿来宮城会が箏曲演奏会

5日

生田流箏曲勿来宮城会主催の箏曲演奏会は、五日午後零時半から勿来市民会館大ホールで開かれる。

くらし随筆

イド・ダンフモラヤ

高杉和久

私は毎週金曜日の夜、文化センターで絵を教えている。中・高校生から七十歳ぐらいの人までと、幅広い人達が集まっている。三年以上も続くと、生徒と先生というより「友人」といったほうが正確な感じがする。「趣味」の世界の良いところだろう。

◇

若い女性も多くいるが、皆すばらしい才能をもっている。しかし「絵が良くなってきたな」と思っていると「先生、結婚します」と突然いわれる。

仕事に疲れた顔をして遅れて入室してくる男性も多い。しかし忙しい生活の中で、すこしでも心の余裕をもとうとしている彼らの気持ちは、私も働きながら絵を描いているので良くわかるつもりだ。

高校生もいる。美術大学を目指している彼らは、私達の時代と違って非常に競争率が高く、むずかしくなっているので大変だ。しかし「どうしても！」という意気込みが足りない気がする。

才能をみがくということは大変なことだ。「ラフ・ダイヤモンド」という未知の才能を開拓するのは、気が遠くなるほどの時間が必要なのかも知れない。何度も何度も、描いたり、消したりしながら、真っ黒になったデッサンに絶望しながらも「ホンモノ」の輝きを見いだす努力を一緒にしよう。

◇

ラフ・ダイヤモンド達よ、目先の「上手さ」なんぞ気にするな。自分の才能を信じ、その感性を開ききれ。さまざまな人々が入会し、退会して「実技セミナー」を通り過ぎてゆく。

（商業・小名浜）

ヘアさん

9947　中島安男

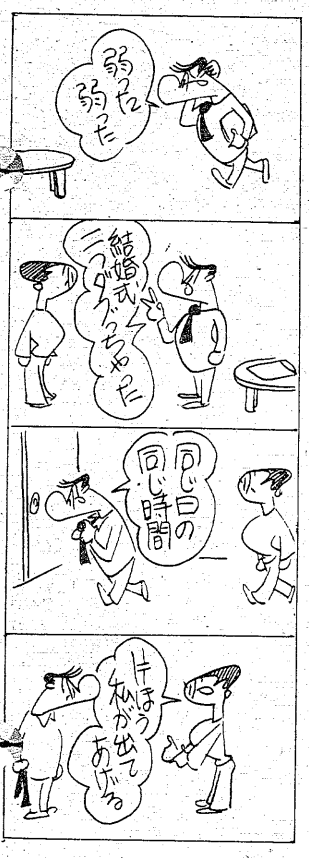

◆きっぷと味を売る
鮨 花澤
出前敏速・深夜2時まで・遠出可
平・白銀町 八百真ビル1F 電㉓0600

七五三髪かざり
前差し・横差し・くす玉・かのこ・ちんころ掛
りぼん・はこせこ・帯締め・せんす
美容用品の店 ワカマツ
いわき市平字南町60　平大通り（東邦銀行となり）☎㉑5227

恵命我神敬
取り扱い代理店
ワタナベ薬局　いわき市平字月見町19　☎74－3562

新しく、豪華になりました。
ナイト・サルーン
おちついた雰囲気、エレクトーンが奏でるゴージャスな夕べ…ギター弾き語りも好評ですよ。
是非一度おこしになりませんか。
あなたの席はここです。
今や、演出の時代。
NIGHT SALOON
英國館 藤田ビル
TEL・22－2338 PM6：00～AM2：00

□10月のクラブ競技のお知らせ
▶10月10日（金）ヤクルト健康杯
〔年齢別競技〕
○松組……明治・大正・昭和3年まで
○竹組……昭和4年～11年まで
○梅組……昭和12年以降
○レディースは松組とします
▶19日（日）理事長杯
○27ホールズ　SP予選16名
○アンダーハンディ
▶26日（日）理事杯
○18ホールズ
MP第1次・第2次
皆様のご来場をお待ち申し上げます
平カントリークラブ
いわき市内郷高坂町箕ケ作129　TEL・(0246)26－3288㈹

夢の競輪に77億円
西宮に次ぐ好売り上げ

第二十三回オールスター競輪は三十日終了した。二十三日から六日間の総売上高は七十七億円。同競輪としては一昨年の西宮七十八億円に次ぐ、史上二番目の記録となった。

車券発売は最初の三日間が本場と前橋場外だけ、後半にはさらに場外五カ所が追加された。売り上げの内訳は平本場三十五億五千百八十九万円、前橋九億七千二百七十六万円、川崎十五億六千八百七十九万円、大垣四億五千二百十二万円、和歌山三億一千八百十六万円、松山四億四百九十三万円、熊本四億三千三百三十九万円。総額では七十七億二百七万二千四百円になった。

昨年のオールスター競輪（岸和田）は七十五億四千八百四万円だったから、それよりは上回ったものの、一昨年の西宮には及ばなかった。

入場者は本場（郡山、平場外を除く）だけで五万九千二百六八。

一昨年三月のダービー（日本選手権）は売り上げ七十億八千九百五十七万円を記録、うち平本場でその半分強の三十六億七千八百八十五万円をさばいた。平競輪場（郡山、平場外を含む）としての売り上げは三十五、六億がピークといえる。

小名浜臨海工業守る市民会議
COM建設に同意
地元共存、公害防止が前提

いわき市の日本化成小名浜西工場跡地を利用、世界最大規模のCOM（石炭・重油混合燃料）工場を建設するとした東京電力の計画に対して、小名浜臨海工業地帯を守る市民会議（会長・田畑市長）は三十日、地元との共存共栄、公害防止などの条件が満たされるなら立地には賛成するとの態度を打ち出した。

この日、午後一時からいわき商工会議所磐城支所で開かれた同市民会議の正副会長・幹事会議には約五十人が出席、田畑市長が九月に入って東京電力から申し入れのあったCOM工場建設計画の経緯を説明した。

続いて、この問題を協議「（工場建設予定地の）日本化成西工場跡地を売るだけでなく恒常的なメリットを考えるべき」（日本化成場内共闘会代表）、「原料・製品を海上輸送することで地元企業のメリットはない、7号ふ頭の公共的位置づけを」（福島臨海鉄道）「公害があれば小名浜地区の人口移動が考えられ、商業活動が鈍る」（地元商店会代表）などの意見・要望が出された。

これに対し田畑市長は、①雇用確保の面では三百人の地元採用を予定している②7号ふ頭の独占化はあり得ない③コスト高の重油に代わるCOM導入は地元企業にとってもメリットが大きい④公害については（石炭と重油の）混合機を屋内に設置、貯炭場には散水装置を設けて粉じん飛散防止を図る―など東電からの説明を報告、同会議としては条件付きながら大筋でCOM導入に同意した。

いわき商工会議所磐城支所で開かれた市民会議

平藩
小姓騒動300年祭
志賀伝吉氏の新刊本を贈呈
5日午後平・大館欣浄寺で

元文義民顕彰会は延宝八年の平藩小姓騒動の三百年祭を、五日午後一時半からいわき市平字大館、欣浄寺（こんじょうじ）の記念碑前で行う。

この席上で同市平中神谷字苅萱七四、志賀伝吉氏がまとめた新刊「平藩小姓騒動誌」を参会者へ贈ることになっている。会費二千円。

佐藤 呉羽運輸社長 ら39人表彰
労働安全、衛生の功労者

いわき市からは安全功労者に呉羽運輸社長佐藤久安さんら三人、衛生功労者にいわき労働基準協会事務局長根本貞男さんら三人が表彰を受ける

県労働基準協会（大木勲会長）は、職場の安全と衛生に貢献してきた工場や事業所の担当者など三十九人の表彰を決めた。表彰式は七日午後一時から、福島市の市民会館で行われる。

いわき市の受賞者は次の通り。

▽安全功労＝佐藤孝（井上工業福島工場生産事業本部付部長）徳大寺三郎（大手興産小名浜事業所嘱託）

▽衛生功労＝平川善司（常磐ハワイアンセンター総支配人）横山隆作（藤越人事教育部人事課長）

手話つきの史跡巡り楽しむ
日曜ろうあ者教室

いわき市聴力障害者会（松沢峯夫会長）の日曜ろうあ者教室が、二十八日開かれた。

ろうあ者の教養を高めようと毎月一回実施しているもので、今回の「史跡めぐり」には同会から約三十人が参加した。市史編さんに委員の小豆畑裕繁さんに解説を依頼、手話サークル会員が通訳に当たった。コースは白水阿弥陀堂～勿来関～三崎潮見台～沼ノ内弁財天。会員らはそれぞれの史跡で小豆畑さんから由来や歴史的な背景などを聴き、遠い昔に思いをはせていた。

水道財政に黄信号
冷夏で需要減
電力料金高騰が響く

いわき市の水道事業に財政悪化の黄信号がともった。四月からの電力料金大幅引き上げの影響で経営が苦しくなっており、冷夏による需要減が今後も尾を引くようだと、五十五年度は単年度収支で赤字決算に終わる可能性が濃いという。

市水道局（嶋崎忠好水道事業管理者）は昨年十月、五十七年三月までの二年半を据え置き期間として平均二六・三九％の料金アップを行った。この改正で五十四年度（上水道）は総収益三十四億二千四百八十四万二千円を計上、総費用三十二億二千三百一万九千円を引いて二億百八十二万三千円の純利益が出た。

ところが、今年四月電力料金が約七三％アップされ、その分として五十五年度の電力費用だけでも一億一千万円をよけいに負担しなければならなくなった。その他の関連資材などもこのあおりで値上がりした。

「水道は電力事業」といわれるほど電気に依存しているだけに、水道局にとってこの大幅値上げは予期せぬ誤算となった。そのうえ、水需要のピークを迎える夏場が異常低温でさっぱり。「冷夏は自然現象だから仕方がないとしても、費用増と収入減のダブル・パンチで財政は苦しくなる」と方（水道局総務課）という。

現状ではそれがすぐ赤字決算に結びつくとはいえないが、問題は今後の水需要。五十五年度に赤字が出るか黒字になるかはこれからの需要の伸び次第、と水道局では判断している。

故三瓶校長に叙勲

七月十八日に死去した元平三中校長三瓶栄氏（六七）＝いわき市平字胡摩沢一三三＝に二日、勲五等瑞宝章が贈られた。

大場が控訴
洋上殺人事件

今年六月はじめ、ハワイ沖で操業中の漁船上で一等機関士を骨すき包丁で刺し殺したとして殺人容疑に問われ、一日午前、福島地裁いわき支部（須藤繁裁判長）から懲役九年（求刑十二年）の実刑判決を受けた、北海道紋別市弁天町一丁目五八、漁船員大場広（五二）は同日午後、量刑不当を理由に仙台高裁に控訴した。

スリ身詐欺
2年6月を求刑

かまぼこ原料のすり身の高騰につけ込み、メーカーに支払う内金名目で市内の水産会社から六千万円をだまし取ったとして詐欺容疑に問われている、東京都板橋区小豆沢三丁目一〇、工員鈴木啓運ひろゆき（三五）に対する第四回公判が一日午後二時から、福島地裁いわき支部（須藤繁裁判官係り）で開かれた。

同日の公判では、鈴木がメーカーから冷凍すり身を仕入れながら、約六千万円にのぼる代金を支払わなかった取り込み詐欺容疑の追起訴事実の審理が行われ、鈴木は追起訴事実についても全面的に認めたため、論告求刑が行われ、検察側は懲役二年六月を求刑した。

起訴状によると、鈴木は東京都中央区に本店を置く「三啓食品」の代表取締役として、かまぼこなど練り製品の主原料である冷凍すり身をメーカーから購入し、これを練り製品業者に転売する業務を行っていたが、折からのすり身の値上がりに便乗、昨年六月十三日から九月十三日ごろにかけ五回にわたり、かねてからの取引先であるいわき市永崎字馬落前四四「夕月水産食品」＝四家栄安社長（五三）＝の仕入れ係などに、「メーカーに内金を前渡ししておかないとこれまでのような安い値段ですり身を確保するのは難しい」と電話をかけるなどして六千万円を自社の銀行口座に振り込ませ、だまし取った。

さらに、昨年五月十八日ごろ、以前から取引のあった北海道稚内市の「稚内機船漁業協同組合」から冷凍すり身十トンを二百十五万円で注文、これをいわき市内の水産会社に納品したが、同組合へは代金を支払わなかったほか、同様手口で同月十九日から九月六日まで、約十回にわたりすり身約二百三十トンを購入しながら、その代金約六千三万六千円をだまし取った疑い。

鈴木は今年五月末、「夕月」に対する詐欺容疑で地検いわき支部から起訴され、同支部から六月末に懲役二年を求刑されて公判は結審していたが、八月はじめ、「稚内機船」への取り込み詐欺容疑で追起訴されたため、弁論が再開されていた。

なお、「夕月」との間では一千万円を支払うことで示談が成立しているが、「稚内機船」へは被害額を弁済しておらず、示談もしていない。

判決公判は十五日午後一時十五分から。

集金横領に懲役1年4月

福島地裁いわき支部の須藤繁裁判官は二日午後、いわき市明治団地三ノ一七、業務上横領前科一犯、会社員徳田喜六（四三）にかかる詐欺、横領事件で、懲役一年四月（求刑一年六月）の実刑判決を言い渡した。

判決によると、徳田は住宅の外装設備販売、施行などの会社のセールスマンだが、集金の権限がないにもかかわらず、昨年十一月八日ごろ、同市平、農業A子さん（三四）から電話、ラス取り付け工事代金を実家（平）で支払うとの連絡があったのにつけこみ、同日会社に納める気がないのにA子さんの実家から三十万円を受け取りだまし取った。

また、同年十二月六日午後六時ごろ、同市四倉町、病院職員Bさん（四三）から工事代金として四十八万円を預かりながら横領、同市平字田町の飲み屋で飲み代として着服したほか、これに先立つ同年八月にも同様に二十万円を横領した。

徳田は五十一年九月、業務上横領で同支部から懲役一年二月の実刑判決を受けている。

中岡町公園で除草奉仕
老田仁人 井ブラク

いわき市仁井田老人クラブ（元木正光会長）ではこのほど、中岡町三町目地内の第二公園の除草作業を奉仕した。会員八十人のうち五十五人が出て朝八時から正午過ぎまでかかって清掃、地区の人たちから感謝された。

勿来職安で内職相談

県いわき婦人就業援助センターは六日午前九時から、勿来職安で内職相談を

中岡公園の清掃奉仕

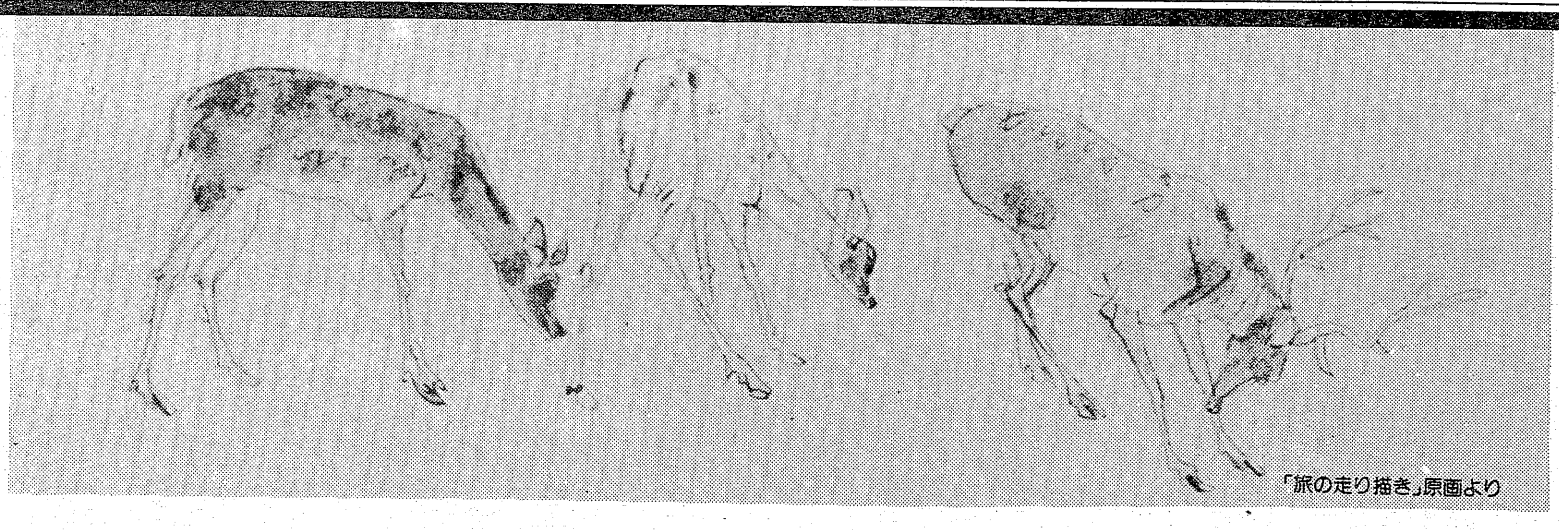
「旅の走り描き」原画より

佐藤忠良先生のサイン会
■10月5日（日）　1:00～
■すまいギャラリー（鹿島街道）

（出版図書）
・アトリエの中から　¥10,000
・旅の走り描き　¥10,000
・大きな帽子　¥8,400
・子どもの美術　¥1,800
・少年の美術　¥1,200
お買い上げ下さった本に佐藤忠良先生がサインをして下さいます

画文集出版記念
佐藤忠良 素描 原画 展
10月4日―10日　●すまいギャラリー

株式・前場

本日の市況は六日間連騰のあとだけに、高値警戒感はあるものの材料株中心に小じっかりで始まった。

カルピスが大量の買い物を集めて買い気配を切り上げていたほか、東燃など個別材料株が物色された。また山之内、武田など薬品株も堅調。大末建、雅叙園など仕手株の一角も高い。

半面、ソニー、東電化など値がさ弱電株は売りものがちに値を消していた。またオリンパス、旭光学など精密株も弱含み。

主な高い銘柄は三井山十五円、ハウス十六円、山之内十九円、東燃五十円、国際電十八円。

主な安い銘柄は日鉄鉱十七円、日清油十三円、富士写十三円、ソニー百十円、東電化四十円、オリンパス三十円。

（地元銘柄）日化成百六十五円、昌栄化六百十円、岡理ゴ三百七十円、白煙瓦四百四円、常陽銀二百五十九円、東邦銀出来ず、七十七銀二百三十六円、東北電八百五十五円、常磐興二百四十四円。

日経ダウ二円六十九銭安の七千百二十円三十九銭。出来高二億三千万株。（平・水戸証券調べ）

市況

魚類

【小名浜港】サンマ船十隻二百五十一トン　巻網船一カ統百トン　底引船十一隻六トン　小型底引船四隻○・五トン　小舟二十隻／▼サンマ　二十五万一千キロ　一五○―八○▼サバ　十万キロ　五八・六―五○▼ヤリイカ　三千七百キロ　三○○―二○○▼水タコ　千五百キロ　三○○―一三○▼メヒカリ　七百キロ　二二○▼水ガレイ　五百キロ　一三五○―六○○

【中之作港】一本釣船一隻十五トン　サンマ船一隻十三トン　▼カツオ　一万五千キロ　四八九―二八八▼サンマ　一万三千キロ　一五○―一○五

【江名港】サンマ船一隻四十一・四トン　底引船八隻二・一五トン　引網船九隻○・二四トン　▼サンマ　四万一千四百キロ　一七七―一三○▼ヒラメ　六百四十キロ　三五○○―六○○▼ハモ　三百七十キロ　五六○―三五○▼シャコエビ　三百六十キロ　一五○―一○○▼メジ　二百十キロ　七九○―六○○▼タイ　百三十キロ　二五○○―五九○▼マコガレイ　百三十キロ　一五○○―九五○

野菜

▼大根一三○―二○▼ニンジン一八○―五○▼ゴボウ三○○―五○▼白菜一五○―八○▼キャベツ一四○―二○▼ネギ二○○―六○▼レタス三二○―七○▼ナス三○○―三○▼トマト二三○―二○▼インゲン八○○―二五○▼カンショ二六○―四○○▼バレイショ一五○―三○▼サトイモ一五○―三○▼玉ネギ一二五―一○▼モヤシ二二○―九○▼ニンニク五五○▼玉子三六○―三○○▼枝豆八五―二○▼ハヤトウリ一○○―六○（以上キロ）▼カブ一一○―二五▼菜類五○―五▼ホウレン草一○○―二○▼春菊五○―五▼ニラ三五―五▼葉しょうが二○―一○（以上束）▼ピーマン七○―一五▼生シイタケ一一○―二○▼ナメコ一一○―六○▼エノキダケ八○―五七（以上袋）▼カリフラワー二○―五○▼ブロッコリー一二○―四○（以上コ）

果物

▼ミカン六○○―八○▼グレープフルーツ三二四―二三五▼レモン四一二―三二四▼リンゴ五五○―一○○▼バナナ二三二―一六七▼パイナップル一六五―一三一▼アールスメロン五七―一七▼ブドウ四○○―一一三▼タカオ五五○―三七五▼巨峰六○○―一五○▼ネオマスカット一五○―一二五（以上キロ）（市中央卸売市場調べ）

※お断り＝「会と催し」「映画案内」は3面に。

あすの運勢

小川石洲

十月三日（金・友引）

【1月生】いま一歩の努力を惜しむな、チャンスはある

【2月生】ぐずぐずしていては進まない、積極的に進め

【3月生】情勢は心配するほど悪くない、勇気で当たれ

【4月生】意外とチャンスに恵まれる、積極的に当たれ

【5月生】周囲の動きに従いスムーズ、独走すれば自滅

【6月生】多少不満あるがだいたい成る、深追いするな

【7月生】思いのほかスムーズに運ぶ、冷静に取り組め

【8月生】周囲と協調して結果有利、先走ればつまずく

【9月生】ライバルに苦しめられる恐れ、先手打ち有利

【10月生】障害あって順調には進まない、冷静さ失うな

【11月生】まずまずの成果が期待できる、信念で当たれ

【12月生】不安定運で変化しやすい、心して行動せよ

いわき民報案内広告

●１ダン４行‥‥３,０００円（前納扱いです）
●同一広告５回以上掲載は１割引き
■お申し込み・お問い合わせは本社営業局広告部
☎㉓１６６６代／小名浜支社／常磐・勿来支局へ
または　いわきPRセンター（☎㉓0690）／アド・プラン（☎㉓3154）

家屋

アパート▽1F・八畳四畳半▽ガスぶろ・水洗トイレ付き▽駐車可▽平谷川瀬▽連絡先電㉔四七〇一・四二三三

貸事務所▽1F・40平方㍍▽シャッター・ガラス戸付▽駐車可▽平谷川瀬字泉町▽電話㉔四七〇一・四二三三

アパート▽六畳四畳半▽台所ガスぶろ水洗トイレ付▽独身新婚者向き▽駐車可▽環境良▽場所＝自由ケ丘▽電㉓五一四〇

貸家一戸建▽六畳六畳四畳半台所ふろトイレ▽駐車可▽場所＝平南白土八ツ坂▽賃3万協2カ月　▽連絡先＝電㉑二三八四

貸アパート▽六畳四畳半▽ストイレ付▽賃二万七千円▽場所＝平下神谷字内宿▽連絡先＝電㉑二五五一

土地

売地郷ケ丘一丁目　365平方㍍（3.3平方㍍坪12万）毎日ご案内いたします　電話昼㉔二四五三・夜㉓八七七五

募集

パート▽技術者インタビュー募集▽高給優遇▽委細面談▽小名浜・道珍『ママ美容室』TEL㊸四九四〇

募集▽ホステスさん▽美しい方求む▽保証8000円▽保母さん▽勤務＝後5時～11時　キャバレーハリウッド㉔〇七〇八

パート募集中▽女子35歳まで▽簡単な接客業▽寮・託児所完備▽受付朝10時～夜8時㉑2652

急募

―業務拡張のため―
●看板技術者
同取付工事要員
営業マン　若干名
・高給優遇・委細面談
イワキ工芸
小名浜大原／９２―５３５０

募集

■男子社員　５名
☆年齢25～50歳　☆普通免要
■女子事務員　２名
☆年齢20～40歳　☆普通免要
●給与その他面談　社会保険完備　履歴書持参
紳士服　デボス
平・大町バス停前　☎㉒3781

電工募集

▷経験者優遇
▷年齢18歳～40歳ぐらいまで
▷諸保険完備
※履歴書持参・委細面談
有限会社鈴木電機吾一商会
内郷綴町下馬場52―３
電話26―2442・夜間87―2021

募集

●男女アルバイト……若干名
●男女パート……若干名
☆勤務時間など委細面談
☆履歴書持参の上当社までご来社下さい
コーヒー専科　黒炒豆
平字童子町２の24
TEL・21―５２２２代

募集

女子部品入出庫業務　１名
女子組立（主にマウント）２名
経験者優遇
男子組立電検のリーダー１名
※委細面談
有限会社オリオン電機
内郷御厩町前田16-2☎㉗4663

女性

募集▽十八歳から三十歳くらいまでの明朗な方▽場所＝平字田町『セリカ』▽連絡先＝電㉓四七〇三

募集男子店員若干名▽年齢20～30歳くらいまで▽履歴書持参、委細面談▽好間町北好間『おかべ鮮魚店』▽電㊱五一一五

急募バーテンダー▽カウンターレディ▽高給優遇▽委細面談　平駅前▽スコッチバンク　連絡電昼㉑四〇三〇夜㉓七七五七

募集

◎男子社員着付講習会場の設定
・35歳位まで　・普通免許要　・給与＝規定により高給優遇　・日祝休・社保完　・履持参
●面接日＝10月３日㈮・４日㈯
美保姿
平字三倉50　TEL・21―５３０８

募集

●男子営業社員……１名
●女子営業社員…若干名
●男子アルバイト１名（１カ月間・運転のできる方）
●女子パート若干名（勤務時間9～18時の中であなたの希望時間とご相談）
勤務所：平・一町目履歴書持参委細面談
株式会社武田陶器店
問い合わせ：電話21―２９７６（門馬）

急募

◎男子オフセット
印刷経験者……若干名
■給与＝１７４,４００円
３カ月就労平均月収
（35歳残業・諸手当含む）
当社支給例です
■年齢不問　■まじめな方
※履歴書持参の上委細面談
株式会社小松美術印刷所
平谷川瀬一丁目☎22―3313代

募集

本格的な日本料理を調理してみませんか
●調理師及び見習い……５名
・25歳まで
●ホール担当女性……３名
・パート可　25歳～40歳まで
和食「ゑび寿」
平字十五町目・サンルート地階　電㉔1311・㉔2213（直通）

急募

―ＮＯＷな女子従業員募集―
●カウンターレディ
・面接時間＝AM11：00～PM８：00・高給優遇・委細面談
パブ巴里
小名浜字上町５３―４６９９

女子従業員およびアルバイト18～28歳▽時給800円以上▽場所＝平字田町▽連絡先＝電㉓九六〇七　電話昼㉑一六四〇▽夜㉓九六〇七　自銀町▽レディスパブ・ダンディ

市民の夕刊　いわき民報

業務拡張のため男女正社員募集

■職種　教育アドバイザー…１０名
●年齢　45歳ぐらいまで　要車両
●待遇　社保完備　賞与年２回
給与は当社規定により優遇
例：24歳独身　固定給154,200＋高額歩合
45歳扶養３人　固定給204,900＋高額歩合
●面接　10月１日～４日
10:00～17:00
下記いわき支店にて
株式会社開成学習研究所
いわき支店
いわき市平字小太郎町１―18日新ビル２F　☎21―２５９７

平の夜に新しい彩りを添える

高級クラブ“エリザベス”
（平・白銀町　寿々喜ビル２F）
近日オープン
ハイセンスなお店で貴女の個性を大いに発揮してみませんか
――（麗人大募集）――
◈年齢＝18歳以上で容姿端麗な方　◈給与＝業界最高額保証
◈勤務時間＝PM６：30～PM11：00　◈経験者優遇　◈初めての方大歓迎
◈委細は面談の上決めましょう
■同時募集■
◈ウエーター……５名（男子18歳以上）　◈厨房係……２名（男子18歳以上）
◈企画係……１名（男子25歳以上）
◈面接日：１０月３日㈮より毎日PM２：00～PM４：00まで
●連絡先＝２１―１５１５
北伸産業株式会社　平谷川瀬字三十九町41の３　☎21―１５１５
有限会社白十字　平字白銀町３（石島ビル３F）☎22―５１５１

◈女性のための職場◈

奥様社員募集

◎同じ仕事をするなら業界一の高歩合◎
☆募集人員…３名　☆仕度金…１００,０００円
●今回採用の方のみ●商品などの貸付金ではありません
●保証給あり●７月、12月には賞与あり●送迎車あり
●託児所完備●社会保険加入
●時間―９時～４時30分（実働５時間ぐらい）月20日出来る方
●年齢―25歳～40歳くらいまで　●面接日――３日・４日
※誰れにでも出来るやさしい仕事です。詳しいことは下記に電話連絡下さい。
衛生用品・健康食品・磁器治療器
ニレ商事有限会社
内郷御厩町迎田23の３　☎27―６４９７　電話が通じない場合は本社の０２４９―33―４８１６（代）に

福島県知事免許(2)第696号
株式会社嶺宝（レイホウ）
いわき市小名浜岡小名字反町３の２
TEL・53―６７０５代

貸医院	小名浜玉川団地内 1F　歯科医院機械完備　車庫３台可　2F　6畳、8畳、DK　賃28万　協1,000万　（仲介）
売地	小名浜丙新地 造成済宅地 303.77平方㍍（92坪） 3.3平方㍍１０万　（仲介）
建売住宅	小名浜下神白 価格＝１,６５０万 公庫付き　（仲介）

福島県知事免許(3)第398号
大一通商有限会社
いわき市平字田町2-2　☎22―267１

売地	好間町下好間 231平方㍍（70坪） 委細面談　（仲介）
売地	小名浜野田 1,157平方㍍（350坪） 県道沿　3.3平方㍍１２万円　（仲介）
店舗	平・白銀町スナック　委細面談　鍛冶町　喫茶店・飲食店　委細面談　（仲介）
貸事務所	内郷　金谷 6号国道沿　駐車場有 家賃６万円　協力金２カ月　（仲介）

福島県知事免許(2)第725号
有限会社寿不動産
いわき市小名浜花畑町14―４
（小名浜白百合幼稚園前）電54―4343代

貸店舗
小名浜支所向かい
・１階
66平方㍍（20坪）
５区画
・２階（事務所向き）
330平方㍍（100坪）
分割可
（社有）

免許番号　福島県知事(1)第１４７１号
有限会社宅建センター
泉町下川字大畑１８１の３
☎56―２８４４（代）
56―４３２７（後６時以降）

売地	鹿島町久保字穂町（旧道沿い） 第2種住居専用地域4区画　宅地 206.0944平方㍍（62.34坪） 213.8692平方㍍（64.69坪） 233.10285平方㍍（70.51坪） 275.96985平方㍍（83.48坪） 当社所有物件 価格＝全区画応談
売地	鹿島台団地入り口 第２種住居専用地域 159.20平方㍍（48.15坪）　宅地 南側前面６メーター道路に接す 当社所有物件 価格＝４１０万円

写真と共に60年

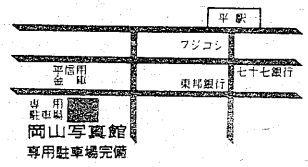

岡山写真館
平・南町71　☎74―2923

あらたな生きがいと住みよい地域づくりをめざす市交・協和グループ

●アパート・マンション

	間取	家賃	共益費
中神谷	3DK	35,000	3,000
・平字五色町	3DK	30,000	ナシ
・平字倉前	3DK	30,000	ナシ
・郷ケ丘	2DK	30,000	ナシ
・平下平窪	2DK	28,000	1,000
・平字城東	2K	12,000	ナシ
・平字立町	2K	10,000	ナシ

●土地付建物（仲介）
内郷高坂町１丁目
・土　地　233.64㎡（70.8坪）
・建　物　90.06㎡（27.2坪）
平屋建・南面道路・総額1,100万円

●土地付高級分譲住宅
「いずみ加賀前」全６棟
・敷地面積　202.29㎡（61.19坪）
・延床面積　85.28㎡（25.79坪）
・価　格　18,470,000円
より
・敷地面積　243.74㎡（73.73坪）
・延床面積　101.02㎡（30.55坪）
・価　格　20,500,000円
まで
・お問い合わせがあれば資料を送付いたします。また随時現地案内いたします。

TEL21―2088
大和ネオホーム販売代理店
●免許番号　福島県知事②第578号
協和興産株式会社
いわき市平字梅本２の１　☎21―2088

福島県知事免許(2)第552号
福島県知事(イ)408第2028号
今日は磐商太田です
鹿島町久保字薬師前　☎㊽6881代

売地　小名浜住ケ谷
242.76平方㍍（73坪）
価格応談　社有

売地　湯本名高儀
211.14平方㍍（63.86坪）
総額４００万　仲介

貸地　小名浜岡小名３丁目
1,399平方㍍（423坪）
価格応談　仲介

福島県知事免許（1）１５３４
伸和土地建物有限会社
平字童子町４　☎22―４３２７　夜間☎22―３０１３

売地	平下神谷　6号国道沿 349.8平方㍍（106坪）　工業地域 3.3平方㍍１１.５万　（仲介）	土地付売家	平下神谷 土地　221.1平方㍍（67坪） 建物　75.9平方㍍（23坪）築３年 総額１,４００万　（仲介）
売地	内郷内町 310.2平方㍍（94坪） 3.3平方㍍８万　（仲介）	貸店舗	平字正内町　6号国道沿 １F・店舗　29.7平方㍍（９坪） ２F　和６畳、４畳半 賃６万　協２カ月　（仲介）
売地	内郷鬼ケ沢　県道沿 市街化調整区域 264平方㍍（80坪） 総額２００万　（仲介）	貸事務所	平字童子町 59.4平方㍍（18坪） 委細面談　（仲介）
売地	平北白土 231平方㍍（70坪） 3.3平方㍍１５万　（仲介）	貸地	平下神谷字北一里塚 264平方㍍（80坪） 310.2平方㍍（94坪） 月１１０円　（仲介）