昭和２１年６月１日（第三種郵便物認可）　昭和２４年２月２４日運輸省特認第２３３号

いわき民報（夕刊）　昭和55年(1980年)10月13日（月曜日）第１０６７３号

いわき民報社

# 黒獅子旗争奪

## 第15回中学校新人野球大会

## 小名浜一が優勝　10年ぶり3回目

## きのう決勝戦　健闘の勿来一惜敗

小名浜一に十年ぶりの黒獅子旗―いわき民報社主催の第十五回黒獅子旗争奪中学校新人野球大会は十一、十二の両日、市営平、福島高専両球場に市内四支会の代表八校が参加して開かれ、各試合で新人戦らしいさわやかなぶつかり合いが展開された。十二日午後、市営平球場での決勝戦は小名浜一と勿来一の対戦となったが、試合巧者の小名浜一が奈良の力投で1―0とせり勝ち、十年ぶり三回目の優勝を飾った。

◇決勝（午後1・40＝平）

| | | | | | | | |
|---|---|---|---|---|---|---|---|
| 勿来一 | 0 | 0 | 0 | 0 | 0 | 0 | 0 |
| 小名浜一 | 0 | 0 | 0 | 1 | 0 | 0 | × |
| | 1 | | | | | | |

（勿）橋本―石原
（小）奈良―古長
▽三塁打＝古長（小）

○…一回戦から堅い守りと機動力を駆使したソツのない野球で勝ち進んできた小名浜一が全員の力で強豪勿来一を1―0と下し、十年ぶりの栄冠を勝ち取った。

始終押し気味に試合を進めていた小名浜一は四回、佐藤の中前打と盗塁で無死二塁の好機をつかみ、古長の一、二塁間安打を相手外野が大きくそらす間に佐藤が生還して先制。この1点をエース奈良がガッチリと守った。

勿来一は橋本の要所を締める投球で健闘したが、奈良の毛先にきて伸びる速球とブレーキの鋭いカーブを制球良く決める見事な投球の前に沈黙、わずか二安打しか放つことができなかった。また、塁に出るとバントや盗塁で揺さぶる小名浜一のかき回し戦法にもペースを狂わされた。小名浜一の安定した守りが目立った試合だった。

### 一回戦

◇一回戦・第1試合（午後0・30＝高専）

| | | | | | | | |
|---|---|---|---|---|---|---|---|
| 豊間 | 0 | 0 | 0 | 0 | 0 | 2 | 4 |
| 磐崎 | 0 | 0 | 0 | 0 | 0 | 0 | 0 |
| | 6 | | | | | | |

（豊）平松―西田
（磐）吉川―松崎
▽二塁打＝渡辺、永山（豊）

◇同・第2試合（午後2・30＝同）

| | | | | | | | |
|---|---|---|---|---|---|---|---|
| 川前 | 0 | 0 | 0 | 0 | 0 | 0 | 0 |
| 小名浜一 | 0 | 0 | 0 | 1 | 0 | × | 1 |
| | 1 | | | | | | |

（川）小林―渡辺真
（小）奈良―古長
▽二塁打＝瀬野（川）

◇同・第1試合（午後0・30＝平）

| | | | | | | | |
|---|---|---|---|---|---|---|---|
| 久之浜 | 0 | 0 | 6 | 0 | 0 | 0 | 6 |
| 植田 | 0 | 0 | 0 | 0 | 0 | 1 | 1 |

（久）兵藤―八百板
（植）吉田―佐々木
▽二塁打＝新妻（久）

◇同・第2試合（午後2・30＝同）

| | | | | | | | | | |
|---|---|---|---|---|---|---|---|---|---|
| 内郷一 | 0 | 1 | 0 | 0 | 0 | 0 | 0 | 0 | 1 |
| 勿来一 | 0 | 0 | 0 | 0 | 0 | 0 | 1 | 0 | 0 |
| | 1 | | | | | | | | |

（延長十二回、勿来の抽選勝ち）
（内）近内―黒川、内田
（勿）橋本―石黒
▽二塁打＝合津、薩野（内）

## 準決勝

### 互角の戦いに痛い失策

◇準決勝・第1試合（午前9・00＝平）

| | | | | | | | |
|---|---|---|---|---|---|---|---|
| 小名浜一 | 1 | 0 | 0 | 0 | 3 | 0 | 0 |
| 久之浜 | 0 | 1 | 0 | 0 | 0 | 0 | 0 |
| | 4 | | | | | | |

（小）奈良、柴田―古長
（久）兵藤―八百板
▽二塁打＝古長（小）猪狩寛（久）
○…両軍の持ち味を発揮した好試合となったが、「守り」の差が出て小名浜一が快勝した。

小名浜一は1―1の同点で迎えた五回、柴田の右前、古長の中越え二塁打で一死二、三塁と絶好の勝ち越し機。ここで相手野手陣に決定的な失策が出て3点を追加、試合を決めた。

久之浜は兵藤の力投で互角の試合を展開したが、失策が痛かった。自慢の打線も奈良を救援した柴田のカーブを打てず、涙をのんだ。

### 延長8回、勿来一の粘り勝ち

◇同・第2試合（午前11・00＝同）

| | | | | | | | | | |
|---|---|---|---|---|---|---|---|---|---|
| 豊間 | 0 | 0 | 0 | 0 | 0 | 1 | 1 | | |
| 勿来一 | 0 | 0 | 0 | 0 | 0 | 2 | × | 2 | |

（豊）平松―西田
（勿）西牧、橋本―石原
▽二塁打＝橋本（勿）
○…勿来一が一回戦に続き、延長の苦しい試合を鮮やかな粘りで勝ち抜き、三年ぶりに決勝進出を果たした。

勿来一、西牧、豊間、平松の要所を締める投球が光った。八回表、相手に1点を許した勿来一はその裏、振り逃げの佐藤を一塁に置き、橋本が左を抜く二塁打を放って同点。さらに相手投手の制球の乱れに乗じて二死満塁と攻めつけ、四球押し出しで決勝点を奪った。

「強打」を誇る豊間は西牧のノラリクラリとした軟投の前にタイミングが合わず、散発3安打しか奪えなかった。

優勝の小名浜一には本社黒獅子旗が手渡された

小名浜一は4回一死2、3塁から若林がスクイズを試みたが失敗

### いわき抄

▼…地震、雷、火事、おやじといえば古来コワイものの代表に数えられて来た。戦後になっておやじの権威が地におちたほかは、この震の恐ろしさは経験したものでないと分からないと言われているが、たしかに火事が発生し、津波を引き起こすので、天災の中ではやはり地震が横綱ということになるだろう。地震予知連絡会は福島県東部一帯を観測強化地域に指定しているが、これは大きな地震の可能性がかなり高い地域と見ているからで、その対応策としての処置であろう。

▼…ところで、あすいわき市小名浜港で石油コンビナート総合防災訓練が行われることになっている。県、市、海保、県警、いわき地区石油コンビナート等特別防災区域協議会などが合同して実施されるもの。大型石油タンクが並ぶ泉町下川字大剣とその周辺海域が舞台である。小名浜沖で激震が発生し、津波警報が発令され、さらに貯蔵タンクに亀裂が生じ、油が流出した。その後の余震で大型タンクと、荷役中の大型タンカーが火災を起こしたというのが想定だそうだ。古い言葉に「治にいて乱を忘れず」というのがあるけれども、イザに備えてのことである。このことが本物になるような激震がいつ発生しないとも限らない。要注意の土地柄だけに意義がある訓練にしたい。成功を祈る。

### 小池小名浜一中監督の話＝思ったように点が取れず苦しい試合だった。投手力、守備力は申し分なかったが、攻撃面でバントの重要性を改めて認識させられた。今後は打力向上とバント練習に力を入れたい。

### 矢野審判長の話＝まず、攻守交代をもっと機敏に。投手力、守備力はまずまずだが、攻撃面で、打者の手打ちが目立った。また、無謀な走塁も多かった。タッチアップ、連係プレーなど、高い次元から言えば今後の課題はたくさんある。

夕刊 いわき民報
郵便番号　９７０
いわき市平字田町63―7
いわき民報社
◎振替口座（郡山）4028
本　　社 0246 ㉓1666
小名浜支社 0246 ㊾2666
常磐支局 0246 ㊷2380
勿来支局 02466 ㉒2903

祝
呉服処 根本
平・大町 電74―2253

玉屋のメガネ
なら安心です

技術と品質
各眼科医指定・日本眼鏡光学士の店
玉屋メガネ
●平本店／平・二町
●平駅ビル店／平ステーションビル３階
●小名浜店／小名浜ショッピングセンター
●原町店／原町市栄町一丁目

ランチタイム
正午～２時
1,500円より
世界のワインと
松阪牛鉄板焼き
専門店
福寿軒
平・三田小路
パール　２階
☎23―3388

'80 JR ジョイプラン 特別企画
謝恩忘年旅行
●ホテルでは楽しい演芸大会を開催（スワンコース・東山、鬼怒川は除く）出場者全員に参加賞、入賞記念楯を５名様に進呈。
●旅行ご参加者全員に常磐交通観光の「オリジナルカレンダー」と「うたのしおり」、「ドリンク」をプレゼント!!

お酒、ビール、ジュース飲み放題
瀬波温泉……15,800円
●出発日
11月15、16、19、21、22、23、26、28、29、30
12月３、５、６、７、10、12、13、14、17、19、20、21、26、27、28
※ホテル前で7時30分より朝市がございます。
南房総一周……15,800円
●出発日
11月16、19、29、30
12月３、６、７、10、13、14、17、20、21、
※芸者又はホステスを10名様に１名サービス。
※客室冷蔵庫無料サービス（ワンセット）

土湯温泉……14,300円
●出発日
11月16、19、21、22、23、26、28、29、30
12月３、５、６、７、10、12、13、14、17、19、20、21、26、27
※芸者又はホステスを10名様に1名サービス。
※客室冷蔵庫無料サービス（ワンセット）
※11月22日、12月20日、27日には土曜日午後出発コース（平14：00）もございます。

五穀豊穣、商売繁昌参拝コース
定義山・作並……14,800円
●出発日
11月15、16、24、26、
12月３、７、10、13、14、17、20、21、27
※宴会は酒２合、ビール１本付き（和式宴会）
※12月13日、20日は、土曜日午後出発コース（平13：00）になります。（シアター宴会）
古峯原・鬼怒川……15,300円
●出発日
11月15、16、19、21、24、26、28、29、30
12月３、５、６、７、10、12、14、17、19、20、21、26、27、28
※宴会は酒２本、ビール１本付き。
※参加者全員に五葉松の苗木プレゼント。
※２日目の昼食はバーベキュー食べ放題。
※12月６日、20日、27日には土曜日午後出発コース（平13：00）もございます。ただし、バーベキューの食べ放題、五葉松のプレゼントはございません。

豪華で優雅なスワンコース
東山温泉……18,800円
●出発日
11月24、26、　12月３、10、13、17、20、27
※宴会は和式宴会になりますが、お部屋で夕食希望のお客様にはお部屋にご準備いたします。酒２本、ビール１本付き。
古峯原・鬼怒川……23,800円
●出発日
11月19、29、　12月10、17、20、27
※宴会は和式宴会になりますが、お部屋で夕食希望のお客様にはお部屋にご準備いたします。
※酒２本、ビール１本付き。
※２日目の昼食は、バーベキュー食べ放題
石和温泉……26,800円
●出発日
12月３、７、14、21
※宴会は和式宴会、ビール１本、酒２本付き。バンドショー、民謡ショーサービス。

全コース共通
１日目の昼食は各自ご用意ください。
土曜日出発会費は1,000円アップになります。

こころの旅は……
JKK 常磐交通観光

お申し込みは次の各営業所へどうぞ……●本社☎23―0221●平駅前ジャル/パックセンター☎22―3379●湯本☎42―3179●小名浜☎53―3211●上遠野☎89―2011●四倉☎32―3611●植田☎勿来3―3206　運輸大臣登録一般旅行業第518号　一般旅行業務取扱主任者　渡辺政彦

# 白熱の中学女子ソフトボール

## 藤間さよなら初優勝

### 延長10回 平三とシーソーゲーム

いわき民報社、市ソフトボール協会主催の第十回本社優勝旗争奪中学校女子ソフトボール大会は十一、十二の両日、内郷二中グラウンドで行われ、新鋭藤間が初優勝を飾った。大会には市内四支会の代表八校が出場した。決勝戦は攻守にまとまりのある藤間と昨年準優勝の平三との対戦となったが、延長十回の乱戦の末、藤間が敵失で貴重な決勝点を挙げ、サヨナラ勝ちした。

【㊤優勝した藤間中ナイン ㊦声を掛け合い元気な女子ソフト】

◇決勝

| | | |
|---|---|---|
| 平三 | 0402120000 | 9 |
| 藤間 | 0330021001 | 10 |

（延長十回）

（平）加藤―五十嵐
（藤）馬目―大友
▽三塁打＝鈴木、大友（藤）

○…試合は決勝にふさわしい1点を争うシーソーゲームとなったが、ドタン場で同点に追いついた藤間が延長十回裏に決勝点を挙げ逆転勝ちした。

両軍の粘りでシーソーゲームとなり、七回表を終了して平三リードの9―8。試合は藤間最後の攻撃を迎えた。この回藤間は先頭の大友が四球で出塁し、バントや盗塁で二死三塁。この好機に続く鈴木の当たりは内野ゴロとなり万事休すかと思われたが、これを相手野手が失策。同点に追いついた。勢いに乗った藤間は十回裏、安打や敵失で貴重な1点を挙げサヨナラ勝ちした。

平三は、準決勝の勢いをそのまま決勝に持ち込み終始試合を有利に進めたが、勝ちを意識して肝心なところで手痛い失策が出た。しかし、両校とも決勝戦にふさわしい好試合を展開、特に延長に入ってからは平三の二塁手・志賀が再三に渡る好守を見せ試合を盛り上げた。

藤原光夫藤間中監督の話＝今大会では連係プレーのミスが目立った。もう一度基本にかえってプレーを見直す必要がある。また切れ目のない打線をつくることが課題だ。

### 準決勝

◇準決勝

| | | | | |
|---|---|---|---|---|
| 平三 | 330 | 202 | 0 | 10 |
| 田人 | [illegible]2 | 103 | 0 | 7 |

（平）加藤―五十嵐
（田）小野―遊佐

◇準決勝

| | | | |
|---|---|---|---|
| 藤間 | 301 | 025 | 11 |
| 入遠野 | 101 | 000 | 2 |

（六回コールド）

（藤）馬目―大友
（入遠）小沼―鈴木

### 一回戦

◇一回戦

| | | | | |
|---|---|---|---|---|
| 藤間 | 402 | 101 | 0 | 8 |
| 磐崎 | 000 | 001 | 0 | 1 |

（藤）馬目―大友
（磐）伊藤―矢内

◇一回戦

| | | | | |
|---|---|---|---|---|
| 好間 | 000 | 010 | 0 | 1 |
| 平三 | 101 | 301 | × | 6 |

（好）前田―薹谷
（平）加藤―五十嵐

◇一回戦

| | | | | |
|---|---|---|---|---|
| 入遠野 | 810 | 000 | 3 | 12 |
| 内二 | 400 | 030 | 1 | 8 |

（入遠）小沼―鈴木
（内）林―山崎

◇一回戦

| | | | | |
|---|---|---|---|---|
| 江名 | 250 | 320 | 0 | 12 |
| 田人 | 902 | 204 | × | 17 |

（江）大内―根本
（田）小野―遊佐

## 文部省指定 小川中が中間発表

## 楽しみながら体力向上

### 体格並の水準めざす

五十四年度から三年間、文部省指定の体力つくり推進校として研究を進めている小川中（山崎文雄校長、生徒数三百六十人）の中間発表会が八日、同中に市内小、中学校の体育科教諭など約百人を集めて開かれた。

研究テーマは「ひとりひとりが進んで体力つくりにとりくむ生徒の育成」。同中では、生徒の体格はほぼ全国平均ながら、スポーツテストの結果は全国以下という現状を踏まえ、「生徒たちの体力をどう向上させるか」を目標に「全校体育」、「健康生活」、「学習」など、あらゆる角度から実践研究を行っている。この日はそのなかから主なものをピックアップして発表された。

公開授業では、学級指導の時間を使っての「体力の増進」、「秋の体力つくり」を主題にしたものや、バスケットボールを題材にした保健体育の授業が公開された。また、毎日実施している目の体操や週一回の「ゆとりの時間」を活用し、全校で行っているサーキットトレーニングも披露された。

同トレーニングは各学年を男女別に分けて六グループを作り、持久走、なわ跳び、立幅跳び、自主トレーニングなど、二十種目をローテーションしながら行うもので、「楽しみながらの体力向上」のための工夫がされている。生徒たちはハツラツと校庭を駆け回っていた。

午後からは全体会に移り、熱の入った質疑応答がなされた。

## 体操教師82人 徒手体操の実技などを受講

県・市教育委員会共催の学校体育実技（徒手体操）指導者講習会は九日午前九時から、常磐の関船体育館に市内小・中・高校の体育教師八十二人が参加して開かれた。

この講習会は文部省が新指導要領に定めた「徒手体操を通じた児童、生徒の体力づくり」を推進するため、体育教師の指導技術を高めるのが目的。講師は細川健さん（福島大学教育学部教授）。

まず、徒手体操の特性、動きの種類と組み合わせ、指導上の留意点などについて資料をもとに講義。実技指導では筋力、持久力、柔軟性など総合的な体力づくりに関して細かな指導が行われた。

徒手体操は人為的、合理的につくられており手軽で地味なスポーツだが、それぞれの動きにはっきりとした目的と正確さが要求されるだけに、参加者は指導技術をしっかり学びとろうと真剣な表情だった。

【関船体育館で開かれた体育指導者講習会】

## 美しく年をとる講演会 あす磐信ホール

いわき市小名浜・ひまわり会文化講演会は十四日午後一時から、磐洋信用金庫本部四階大ホールで開く。講師は東京チャームスクール大関早苗校長で、テーマは「美しくとしを経るために」。入場無料。

**好間で結核検診** いわき市好間支所は十四日午前十時から十一時半まで、同支所で結核、循環器検診を行う。

【訂正】十一日付市民種目別体育大会の記事中、剣道団体戦Bの成績は次の通りでした。おわびして訂正いたします。①渡辺剣友会②四倉剣友会③小川剣友会、泉汲深館

## ネット裏

### 久之浜に女性部長先生

○…久之浜ベンチに珍しい女性部長が登場、話題を呼んだ。この人は北川好恵教諭（三〇）で、同中では英語を教えている。

○…無類の野球好き。試合中は男顔負けの迫力ある声で選手を激励する。三年前からの部長業だが「本質的にはマネジャー」だそうで、影の力となってよく選手たちの面倒を見ている。

○…「野球にはドラマがある。これからも子供たちと野球を続けていきたい」と、語る北川さんも家に帰れば二児の母。選手たちを見守る目は温かかった。

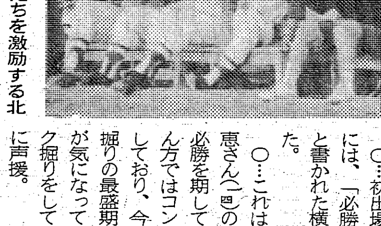

【ベンチで選手たちを激励する北川さん】

### 田人ベンチに大横断幕

○…初出場の田人中ベンチの上には、「必勝田人中」と墨で黒々と書かれた横断幕がかけられていた。

○…これは、三塁を守る油座久恵さん（一四）の父親広行さん（四四）が必勝を期して作ったもの。広行さん方ではコンニャク作りを専業としており、今の時期はコンニャク掘りの最盛期だが、「試合のことが気になって、おちおちコンニャク掘りをしていられない」と懸命に声援。

○…声援が通じたのか一回戦で江名を17―12で破り初勝利を飾った。

【田人ベンチ上にかけられた大横断幕】

**あすの暦**
10月14日（火）

| | |
|---|---|
| 旧暦 | 9月6日 |
| 六曜 | 友引 |
| 日出 | 5・42 |
| 日入 | 17・01 |
| 月出 | 10・00 |
| 月入 | 20・21 |
| 満潮 | 6・58 17・50 |
| 干潮 | 0・16 12・14 |

**天気予報** 玉半提供 ㉓九五九一（小名浜測候所調べ）

【今夜】東寄りの風、雨で強く降ることがある。
【明日】東寄りの風次第に強まりのち北西の風強く、雨で強く降ることがある。
【海上】今夜、波やや高い。明日、次第にシケてくる。
【気温】▽11日＝最低16・7度（平年12・2度）最高21・1度（同20・5度）▽12日＝最低16・6度（同12・0度）最高20・8度（同20・4度）

**ご会葬お礼**

故父山崎君三郎の葬儀に際しましてはご多忙中のところ遠路わざわざご会葬下されご丁重なご香料を賜りご芳情誠にありがとうございました
さっそくお伺いの上お礼を申し上げるのが本意ですが略儀ながら紙上でお礼を申し上げます
昭和五十五年十月十二日
いわき市平谷川瀬字吉野作一
喪主 山崎一恒
親類 同 朗


**求む！貸事務室**
当社では「常磐支局」開設のため、常磐湯本町中心街に、次の要項で貸室を求めております心当たりの方はご一報下さい。
一、面積＝二十平方㍍ぐらい（六坪ぐらい）
一、土間、ガス・水道・トイレ付
一、なるべく駐車可
いわき民報社 いわき市平字田町六三 電話㉓一六六六代

ⒿⓄⓀⓄ・ⓁⒺⓉⓉⒺⓇ
**まもなく開催 総合ビジネスショー**
全国有名事務機器メーカーを一堂に集めて開催。大感謝市としてオフィス家具販売・お楽しみ袋の即売・百円市等感謝セールも、同時開催 その他大抽せん会、ミスOLコンテスト等企画がいっぱい
●協和マイクロ・総合ビジネスショー・10月15・16・17日ウエディングプラザ新瀧にて、まもなく開催いたします。

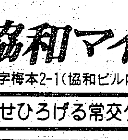

協和マイクロ
いわき市平字梅本2-1（協和ビル内）☎23-2215
しあわせひろげる常交グループ

**そもそも引出物は馬だった**
「引出物」は接待の膳にそえて出す土産物のことで もともとの語源は「引き出す物」で その引き出して客に贈ったものは馬だった
平安時代 上流社会では祝宴などで馬を庭に引き出し 主人から客へ土産として贈るならわしだった
ご結婚式の引出物は藤越外商部へ
フジコシ
藤越外商部 電話〇二四六―二三―一二三四

事務機の専門店 コピー事務機
小名浜大原字堀米一七六―八 ☎（92）4982

▽ご好評！生麦酒
味のやきとり おふくろ
いわき市平字南町 ☎二三―〇一六七

浜料理 イキのよい浜料理でご宴会ご予約承り中
割烹 一平
小名浜港／電五四―三三二一代 ②

ご家族連れでご利用下さい
磯料理 大漁
久之浜・波立海岸（6号国道沿）電（〇二四六八二）二一〇九

おいしいてんぷらは衣から
てんぷらの衣はボールで卵をときほぐしそれに水を加えその中によくふるいにかけた小麦粉を入れて軽くかき混ぜます この時卵は黄身だけを使い白身は衣がふくらむので使わない事です
日清フラワー粉 一キロ入一袋 一六八円
〃 天ぷら粉 350㌘入一袋 九五円
オーマイ天ぷら 700㌘入一袋 一八五円
さかいストアー 平・1 電㉓3336〜7

## 読者の声

### きょうのことば

必要なことは今すぐ実行しないとその機会は過ぎ去っていく
あすにもまたやらなければならないことが生じてくる　実行の借金ほど怖いものはない
＝研美院提供＝

### 特急ひたち 割安利用考

若葉台　新妻　圭一

平から上野まで列車で行く。特急で二時間半、急行で三時間、各駅停車で四時間くらいかかる。料金は特急の指定席で行くと片道四千四百円かかる。通常運賃は東京都内までの場合、上野や新宿、品川までであろうと東京駅で算定されるから、平～東京間二百十五キロで二千四百円となる。

問題は特急料金である。こちらは乗車キロで計算され、平～上野間二百十一・六キロ。指定席特急料金は二百キロまで千六百円、四百キロまで二千円だから、わずかの差で来くても二百円増である。これを安くあげる方法を考えてみた。

平から泉、勿来までは各停で行く。平～上野間を『ひたち2号』で行くときは、午前六時三十三分平発の普通列車で泉へ、同四十九分に同駅に着く。八分後に平発同四十四分のひたちがやってくる。泉駅からの指定席特急券は、平でも買えるし泉駅で買ってもよい。

『ひたち4号』利用の場合は、午前七時二十五分平発各停で勿来駅で下車、五分後にひたちがくる。それぞれ平駅を二十分弱早目にでればよいのである。この努力をすると平から指定席で行くよりも四百円、自由席では二百円、泉や勿来から行くと更に安くあがる。セコくても二百円は週刊誌が一冊、カンジュースなら二カン買えるし、座席が確保されているのだ。

これ以外の特急ひたち利用では、18号、20号が泉駅、勿来駅の待ち合わせでは6号、8号がある。10号などは水戸まで行かないと時間的ロスが大きいが、これも約四十分前に平を出ればよい。料金は八百円ほど安くなる。時間とおヒマのある方は、特にスネかじりの学生は、一度試してみてはいかが。

(20歳)

読者の声欄投稿規定▽住所・氏名・年齢・職業明記（匿名希望の場合も）▽字数六百字以内▽原稿は返しません

# 矢吹さん独立展初入選

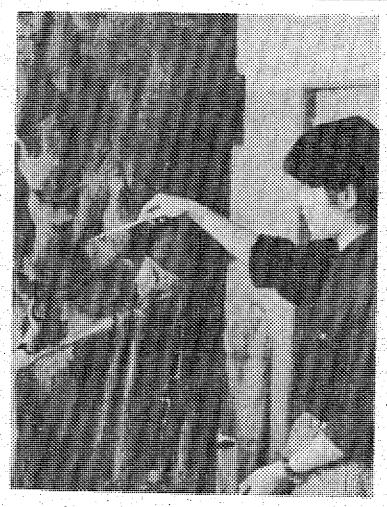

芸術の秋を彩る明るい話題―絵画公募団体としては日本でもトップクラスの独立展に、いわき市内に住む若手新進女流画家が初入選。七日その知らせが本人に届けられ「信じられません」とその喜びをかみしめている。

その人は矢吹栄子さん(三)＝いわき市泉町滝尻字定ノ田一三二ノ一＝。入選作は三部作「坐る人A・B・C」＝百号＝の一つ。「生きているものを、それもコスチュームをつけた女性」を描きたかったと話す矢吹さんは、今年三月東京・武蔵野美術大学（油絵専攻）を卒業、四月から母校の磐女で美術工芸を教えている。

矢吹さんが絵を描き始めたのは磐女美術部に入部してから。同独立展に今年で六回目の入選をした恩師・柴野賢二教諭（県教育センター勤務）は「当時からしっかりしたいい絵を描いていた」と初入選を報告に来た矢吹さんと喜び合った。

矢吹さんは「対象の周りの〝空気〟をかきたい、そしてこの空気の中に対象が存在するようにかきたい」と絵の方向性を語る。家ではボヤッとしてレコードを聴いたり、レザークラフトに夢中になる、一人娘。玄関には高校二年の時の市美展入選作「漁港」が飾られ、展覧会初入選の〝初心忘るべからず〟を心の支えとしている。

なお、今回の独立展では県内から四人が入選、うちいわき市からは根本佳津子さん（同市平下神谷字出口四二）も入選しており、市内から一度に二人もの独立展入選者を出したのはほぼ十年ぶり。

【制作に励む矢吹さん】

## 松風流盛花 いけばな展

茶台、琴の演奏も

市民文化祭参加行事「松風流盛花いけばな展」は十、十一、十二の三日間小名浜ショッピングセンター三階の催事場で開かれた。

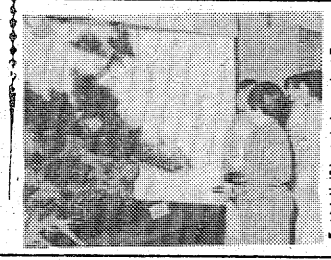

創流六十周年と県支部（鳥上応年支部長）発足十周年の記念展。東京と高崎の本部から約三十人が祝いにかけつけ、投入、草型の基本型コーナーや小品コーナー、見事な大作など約八十五点を丁寧に見学していた。また、槙（まき）と古木を主に紅葉と水の流れを配し、自然を表現した同支部長の作品はひときわ見学者の目を引いた。

会場の一角には休憩茶台も置かれ、琴の実演もあって花々に彩りを与えていた。

【大作に見入る見学者たち】

## 商店街

魚栄新＝平字田町一九、うなぎ装開店＝魚栄は店内改装13日新装開店。

成る沢が＝鹿島街道（中央市場臨時休業＝前）のジャンボラーメン成る沢では、店内改装のため13・14日を臨時休業。

堀越商事＝小名浜岡小名、堀越新築移転＝商事は小名浜字寺後八八ノ四に新築移転。

新型マークⅡ＝福島トヨペット特別内見会＝小名浜営業所は17日、新型マークⅡ特別内見会。

スナック・ラタン＝平字田町、佐竹ビル2階に〝スナック・ラタン〟が11日新装開店。

イトーヨーカドー＝平店、植田店で照明フェア＝イトーヨーカドーは11月9日まで、あかり照明フェア。

山形屋琴三味線＝平字田町一九店で店舗新装＝山形屋琴三味線は、改装中の店舗が完成、8日から営業再開。

美容室ギルティ開店＝小名浜字本町に、美容室ギルティが新装開店。

ヨークベニマル14日臨休＝小名浜店は、社内行事のため14日は臨休。

協和マイクロでビジネスショー＝和マイクロは15から17までの3日間〝協和マイクロ・総合ビジネスショー〟を開催。

## 100円玉

ある地方の、佗びに志す茶人が、利休のもとに金子（きんす・お金のこと）一両を届けて、「どんな物でもいいからこれで、お茶の道具を買って下さい」と、言ってきた。利休の目利きを信頼し、苦労して貯えた金を、天下一といわれた茶匠に委託したわけである◆すると利休は、「この金子で、残らず白布を買って上げよう」と返事し、「侘び茶人というものは、他の道具が何一つなくとも、ただ、茶巾さえきれいならば、茶は飲めると心得よ」と言って、一両分の茶巾をどっさり送ってやったので、その自称侘び茶人は関口したという◆茶碗を清潔に保つためには、茶巾は幾らあってもよい。金子一両で生半可な茶道具を買うよりも茶巾をたくさん用意しておけ、というのが、利休の見識であった。使い古しの薄よごれた茶巾で茶碗をふいて、次々と客にすすめるのを茶の法式と心得ている現状茶人とは、全く異なり、利休の茶法は、招客への心からのサービスに徹底していたのである。

◆国学院大学名誉教授桑田忠親氏が中央公論に「日本の男たち」と題して連載しているが、たいへん勉強になる。古今を問わず、人間集団をある目的のために、その総力を結集して活動させるためには、明快な目的意識と信賞必罰、生活の安定化が不可欠であるといわれているが、やはり、先々の見通しをつけることが大切である。そこでもう一つ◆映画「影武者」でもご存じのように、武田信玄は死してのちのことにも心を用いた。信玄は自らしたためた直書八百通を弟の信廉に示し「わが亡きあと、諸方からの音信の返事に使え」と命じた。一つの大きな目的（天下をとる）のために全精力を集結し、死んだあとのことまで考えるとは、日本の男らしい人物であった。

（龍人）

# 仙石騒動

村上　元三・作
川田　清実・画

(10)

## 永楽通宝　(十)

『お侍の奉公というのも、大へんなものでございますね』

と和泉屋彦兵衛も合槌を打ったが、それも通り一ぺんの言葉で、そばにいる敵娼（あいかた）の初糸も、勤めをはなれてまで金子半十郎に同情しよう、という気持もない。

半十郎も、奉公は奉公、遊びは遊びと割り切っているが、今夜のことは奉公の一つだ、とも言えるだろう。

『さあ、そろそろ夜も更けた』

と彦兵衛が、新造や芸者、太鼓持ちたちに言った。

みんなは口々に半十郎へあいさつをして、中庭に向かった簾戸（すど）と雨戸を一枚ずつあけておいて、座敷から出て行った。

初糸と二人きりになってから、半十郎は、あいている雨戸の外をのぞいた。

石灯籠の灯明かりをうけて、さっきの若い衆の身なりをした武部と呼ばれた侍がしゃがんでいる。

『ご苦労だったな』

声をかけた半十郎へ、武部は、おかめに似た顔を向けた。

『新内語りの真似をなされたこと、大目付須田大隅守のご家来衆も、ほかの揚屋の二階からごらんになっておられました』

ね

の手足のようになって働いていた。

『あの鳶と烏には用心せねばならぬ。諸大名家の内幕をさぐって、ご主君の須田大隅守様へ言いつけ、褒美の金にありついているそうだからな』

『二人とも、今夜は吉原に泊まるようでございますから、わたくしもつき合いましょう』

『そなたも、この曲輪（くるわ）に馴染みがいる。ゆっくりして行け』

『では、おやすみなされませ。明朝は、あのご直参三人が日本堤で待ち伏せている、とお覚悟のほどを』

『面倒だな、あんな三人にからまれるとは思わなかった』

『わたくしが始末をしてもよろしゅうございますが、対手（あいて）はごろつき同様のご家人にもせよ、公儀のご直参でございますからな。決してあとにたたりが残らないよう、お気をつけ下されませ』

そう言ったまま、武部竹之助は暗い中庭に姿を消した。


耳の不自由な方にリオンの補聴器 リオネット（福祉法指定品） 富永電気商会 いわき市平字田町（平駅前） 電㉔2496・6732

●入舎犬案内● 柴犬・秋田犬・シェルティ・ペルシャ猫その他仔犬をお求めの方は一度ご来店下さい ラブリーライフを目指す 長岡鳥獣店 ゆもと駅前 TEL.42－2065

秋のおしゃれはミニバーグから 毎週金曜日OL.デー午後8時半迄 ミニバーグサロン 湯本のサン美粧院 いわき市常磐湯本町三函㊸3283・㊷2849

金融 新規オープン 即特別融資中（職業を問わず） 300万まで融資　金利日歩16銭 お気軽にお電話でご相談下さい 有限会社 佐藤商事 ☎34－6688 平泉崎 草野駅付近

正派若柳流 若柳之利舞踊研究所 〈2歳からお年寄りまで初心者随時歓迎〉 今月の自宅稽古日⇒13日(月)～20日(月)まで ●内郷地区は(土)・湯本地区は(木)です ◆和おどり会…毎週水曜日(PM1:00から)文化センター3F ◆和おどり会へ入会なさりたい方は、☎74－6725または☎23－3260へご連絡下さい いつでもどうぞ!! ●自宅稽古所 平・四軒町 ㉔6420 連絡所―㉓7245

デコレーション予約承ります フレッシュプラザ パンとケーキ 開花亭 平・五町目 ☎23－1342－3

●返済→元利均等 お金貸します ●1カ月～12カ月迄、日歩20銭より ●当社の利息は高くも安くもありませんが誠意をもって尽します 福島県庶民金融業会員 株式会社日商：☎21－2301 堂ノ前 公園うら

営業資金 レジャー 急用に 〈5～200万円まで融資〉 ☆ショッピングローン新設!! 当社利用者にも融資中 ショッピングレジャーに御利用下さい （短期） ☆営業主 会社員 主婦歓迎 ☎23－6120 ダイシン

公売のお知らせ 次の財産を昭和五十五年十月二十三日午前九時三十分から九時五十分まで入札についての説明　九時五十分から十時三十分までいわき市役所二階第一会議室において　入札により公売いたします ※詳細については本庁及び各支所の掲示板に掲示してあります 公売財産電話加入権六十六件 いわき市役所 電話＝㉒二一一一内線二三三〇～二三四

カードでひろがるべんりなくらし

平店 ☎0246 24－1711
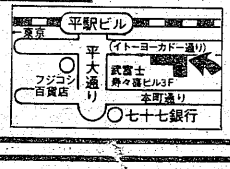

バランスローン …最高40万円迄 日歩15銭・実質年利54.75% リズムローン …最高60万円迄 日歩13銭・実質年利47.45% プランニングローン …最高100万円迄 日歩10銭・実質年利36.50% ●必要書類／健康保険証、給与明細書等 ●ご返済／1～30回元金均等分割払い 無担保/無保証人/遅延利息なし ■営業時間／9:00～18:00（土曜日、日曜日、祝日 休業） 創業15年 資本金8億円 日本消費者金融協会(JCFA)会員 Yen shop エンショップ 武富士 本社/東京都豊島区東池袋3-1-1 サンシャイン60 18F ☎03(987)0241 （近隣店舗） 福島店 ☎0245 21-2651 郡山店 ☎0249 34-5101

体力造りは食肉から!! いつも新鮮な定評ある牛豚肉 松阪牛特約店 肉の緑屋 本店 平・一町目 支店 平・平駅前通り 電㉓〇一八五～六 電㉔二七九四

タカオはコーヒーが自慢です タカオ 平駅前不二屋ビル電23－7727

（第三種郵便物認可）　いわき民報（夕刊）　昭和55年（1980年）10月13日（月曜日）　第10673号（4）

☆…オピニオン'80…☆　教育・夜7・30

## 坂本隆・国鉄ダイヤ〝改悪〟を叱る

今月一日から国鉄ダイヤが改正された。年間八千億円もの赤字を出し続け、累積赤字、六兆円を抱える国鉄が経営再建を期して行うもので、一日の走行距離を三万キロ減らすという。旅客列車としては戦中戦後の異常時を除くと、国鉄史上最大の減量ダイヤである。

今回の改正の特徴は、急行の大幅な削減と急行の格上げを含めた特急の増発で、利用の少ない分野を見直すとともに「もうからない所は切る」姿勢を一段と強めている。

これに対して「時刻表を考える会」世話人の坂本隆さんは、今回のダイヤ改正は利用者の列車選択の幅を狭め、特急増発による高料金体系を生むだけで実質な値上げになるとして、①特急らしくない特急の〝乱発〟をやめよ②急行列車の適正な運用③普通列車を生きかえらせることを主張している。

〈新番組〉

## 欽ちゃんの9時テビ

―福島・夜9・00―

この番組はレギュラーが欽ちゃん一人、そのほかの出演は日本国民欽ちゃんがスタジオを飛び出して、日本中に出かけ日本中の素人お笑いタレントに直接語りかけ、そこから欽ちゃん流、欽ちゃん本来のユニークな笑いを引き出す。見る笑いから参加する笑いに大きく変わった〝一味ちがうテレビ〟。

視聴者をとり込みながら、笑いを作り出していく欽ちゃんの絶妙な個性が、番組を通して遺憾なく発揮されていくというユニークな内容は、ストーリーがないだけに思わぬ〝笑撃〟を爆発させる。各地方の公会堂、街頭、観光名所などにいる素人が、欽ちゃんとの笑いの爆弾を爆発させる。

【全国各地に出かけ、ユニークな笑いを引き出す欽ちゃん】

注　番組が変更になる場合があります。

## 放送アラカルト

### 番組に夢とロマンと愛を

標題が入局以来のモットーです――というのは、NHK福島放送局の伊藤博英アナウンサーです。入局三年でニュース、今日の話題、おはんです、FMタベのひととき・FMリクエストアワーを担当。「早いもので三年たちました。入局当時は十代に見られたのに、近ごろでは年よりもフケてみられます。でも中身はいろんな意味で、ほんとにわかーいアナウンサーと自覚しています。新鮮な放送をしたいですね。そう、夢とロマンをなくさずに……愛？どこにあるんでしょうか。探してます」

本籍が岩手県で宮城県で育ち、早稲田大学法学部を出てNHKに。作詩、作曲ひき語りが趣味だという、伊藤アナをどうぞよろしく。

# 今夜の番組

Coffee & Pub 北欧館　田町 大通ビル

## NHKテレビ　☆印は白黒

6・00 600こちら情報部「わが家の旅路／鉄道模型レイアウト」
25 プリンプリン物語
40 きょうの福島
7・00 N◇23天
27 NHKガイド
30 ウルトラアイ「甘い誘惑」一砂糖一▽山川アナの砂糖摂取量調査
8・00 NHK特集「富士見病院事件報告」▽手術室の謎▽患者たちはいま…▽乱療の構図・放置されたうわさ
50 N天
9・00 N・C9 小浜維人 羽佐間正雄 友杉祐子
40 「嫁っこはいねが」中村雅俊 伴淳三郎 菅井きんほか
10・00 科学ドキュメント「よみがえる視力・白内障超音波治療」
30 N解説
45 スポーツアワー
11・00 きょうのN

## NHK教育　☆印は白黒

6・00 趣味・技能講座 釣り入門「コイ釣り」真鍋敏 小日向巌
30 ピアノのおけいこ「バイエル教則本」から
7・00 スペイン語講座「マリアの国営ホテルで」
30 オピニオン'80「坂本隆・国鉄ダイヤ〝改悪〟を叱る」
8・00 NHK文化シリーズ 文学への招待「現代詩の青春」一尾形亀之助〜色ガラスの街一
45 テレビコラム
9・00 きょうの料理「カレーライス」
25 名曲アルバム
30 通信高校講座 数学Ⅰ「二次方程式の虚数解」
10・00 通信高校講座 数学Ⅰ「三角関数の性質」
30 通信高校講座 数学ⅡA「行列」
11・00 ロシア語講座「だれが来るの？」
30 大学講座 日本の中世国家「律令国家の構造」

## 福島テレビ　☆印は白黒

6・00 テレポート
30 Nコープ
55 あしたのあなた
7・00 クイズ・100人に聞きました「去りゆく百恵に贈る言葉…」関口宏
30 〝人生ゲーム〟ハイ&ロー 司会・愛川欽也
8・00 水戸黄門「隠密津軽凧・弘前」東野英治郎 里見浩太朗 大和田伸也 中谷一郎 清水久美子 三浦リカ 土屋嘉男ほか
55 N
9・00 <新>欽ちゃんの9時テレビ▽出現!!札幌中年探偵団▽舞台ジャック!? 変なオジサンほか
10・00 夜のヒットスタジオ 郷ひろみ 堀内孝雄 五輪真弓 松田聖子 八神純子 黛ジュン 雅夢 川中美幸ほか
55 くいしん坊／万才
11・00 N
15 プロ野球N
12・00 おかしなカップル「病院でも同居人」

## 福島中央テレビ　☆印は白黒

6・00 ムーの白鯨「決戦／ラ・ムー対ザルゴン」
30 ジャストN
7・00 ワールドプロレスリング「木村健吾 アントニオ・猪木対ロン・スター ハルク・ホーガン」ほか
8・00 山口百恵スペシャル「ザ・ラストソング」山口百恵 森昌子 桜田淳子 野口五郎 郷ひろみ 西城秀樹ほか
54 Nスポット・天
9・00 「かたぐるまⅡ」加山雄三 川崎麻世 山岡久乃 松村達雄 音無美紀子 坂上忍ほか
54 海外スポット・天
10・00 「夜の傾斜」大原麗子 二谷英明 田中健 古手川祐子 山形勲 范文雀 多々良純ほか
54 素敵な女たち
11・00 きょうの出来事
20 11PM 司会・大橋巨泉 松岡きっこ
12・25 男と女のないと話

## NHK第1　1341KC

6・00 N
05 N解説
15 午後のロータリー「世界音楽地図」黒田恭一
30 国体だより
40 ことばの十字路
7・00 N
15 ラジオジャーナル
57 NHKガイド
8・00 N
05 おしゃべり歌謡曲「あなた色のマノン」ほか
40 トラベルジョッキー「上月晃のパリ日記」
9・00 N
05 連続ラジオ小説「黄金の海」谷恒生・作
20 健康百科
30 人物春秋
10・00 N
20 にっぽんのメロディー「島のブルース」ほか
30 演芸広場〜寄席中継〜松鶴家千代若・千代菊
11・00 N
05 夢のハーモニー「ふたりの悲しみ」「ヴォセ」
35 朗読◇55N

## NHK第2　1539KC

6・00 そろばん教室「たし算・ひき算」稲垣儀一
20 基礎英語 小島義郎
40 続基礎英語
7・00 カレントトピックス
15 英語会話 東後勝明
30 中学生の勉強室「英語」永尾光史
8・00 通信高校講座 現代国語 山内修
20 通信高校講座 現代国語 田村達之
40 通信高校講座 現代国語 中井睿男
9・00 通信高校講座 古典Ⅰ乙（古文）杉山英昭
20 通信高校講座 古典Ⅰ乙（漢文）野村邦近
40 通信高校講座 世界史 猿谷要
10・00 気象通報
20 通信高校講座 英語A 赤川裕
40 通信高校講座 英語A 赤川裕
11・00 スペイン語講座
20 中国語講座
40 フランス語講座

## ラジオ福島　1062KC

6・00 Nハイライト
20 世界の味を音楽にのせて
40 竹村健一のズバリジャーナル
7・00 おもしろ大放送
10 アツアツ歌謡曲
30 日産ナマナマステーション
8・00 ゴールデンワイド
9・00 ポップス・フラッシュ
15 ビューティフル・コーヒー・タイム
20 新教研テスト
45 商工業者の皆さんへ
10・00 ミュージック・イン・ハイフォニック
30 世界は今◇45N天
50 ミュージック・ミュージック
55 ハローGスタ
11・00 南こうせつ・星の草枕
10 青春の足音
15 イングリッシュ・フォー・ヤング
20 青春キャンパス
50 アメリポのおしゃれフリーク◇55N

## FM放送　☆印はステレオ

6・00☆夕べのひととき
7・00 N
15☆サウンド・オブ・ポップス<女性シンガーの現在>〜アメリカ編〜「涙のダンシング」「ロコモーション」「ワン・ファイン・デイ」ほか
8・00 N
05☆FMクラシックアワー<アスコーナ音楽週間から>「アルテュール・ダリュミオー・バイオリン・リサイタル」「バイオリン・ソナタ イ長調 作品162」ほか
10・00 N
20☆サウンドストリート「テイク・イット・イージー」「ならず者」「オン・ザ・ボーダー」
11・00 N
05☆ふたりの部屋
15☆クロスオーバーイレブン「ユー・キャン・ハブ・ミー・エニイ・タイム」ほか
55 N

## 日本テレビ④

6・00 奥さまは魔女
30 ジャストN
7・00 <新>あしたのジョー2「そして帰ってきた」
30 山口百恵スペシャル「ザ・ラストソング」山口百恵 森昌子 桜田淳子 野口五郎 郷ひろみ 西城秀樹ほか
8・54 Nスポット・天
9・00 「かたぐるまⅡ」加山雄三 川崎麻世 山岡久乃 松村達雄ほか
54 海外スポット・天
10・00 ザ・恋ピューター
54 スポーツN
11・00 きょうの出来事
20 11PM

## TBSテレビ⑥

6・00 テレポート
30 Nコープ
7・00 クイズ・100人に聞きました 司会・関口宏
30 〝人生ゲーム〟ハイ&ロー 司会・愛川欽也
8・00 水戸黄門「隠密津軽凧・弘前」東野英治郎 里見浩太朗 大和田伸也
9・00 天
02 月曜ロードショー「ローマに散る」リノ・バンチュラ ティノ・カラーロ マックス・フォン・シドー フェルナンド・レイほか
11・00 Nデスク
15 スポーツデスク

## フジテレビ⑧

6・00 Nレポート6：00
30 Nレポート6：30
7・00 釣りキチ三平
30 クイズ・グランプリ
45 スター千一夜
8・00 ただいま放課後「走るんだ、君の道を」本田博太郎 寺泉哲章ほか
9・00 <新>欽ちゃんの9時テレビ▽出現!!札幌中年探偵団 西城秀樹ほか
54 くいしん坊／万才
10・00 夜のヒットスタジオ
54 ヨーロッパ発あなたへ
11・00 Nレポート23：00
15 プロ野球N
12・00 今日の視点
05 テレビアンナイト

## テレビ朝日⑩

6・00 サテライト
30 Nレーダー
50 ドラえもん
7・00 生徒諸君／
30 一休さん
8・00 爆走／ドーベルマン刑事「指名手配の少女を救出せよ／」黒沢年男
9・00 サンキュー先生「もやしっ子の挑戦」西田敏行 柴俊夫 熊谷真実
54 世界あの店この店
10・00 「夜の傾斜」大原麗子 二谷英明 田中健 古手川祐子 山形勲ほか
54 天
11・00 Nファイナル
25 マッチプレー選手権

## 東京⑫チャンネル

6・00 ステレオ音楽館
25 まんがキッドボックス
30 猿飛佐助
7・00 宇宙戦士バルディオス
30 ときめき十字星
8・00 ミステリー・ショック「湖底の巨大怪魚・兵庫県にも出現」ほか
54 番組ハイライト
9・00 月曜痛快時代劇「続・次郎長三国志」鶴田浩二 佐久間良子 山城新伍 松方弘樹 長門裕之 津川雅彦ほか
10・25 明日を見つめて
30 走れサラブレッド
11・00 日立サウンドブレイク
10 テレビジョン23


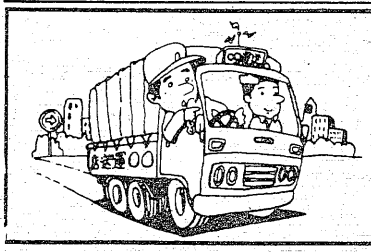

あなたのお店・職場のサービスアップ
クラリオン無線機が活躍
内郷御厩町　☎26−2690・2969

200万円までご融資
ジャックス　ファミリーローン
教育資金・結婚・レジャー資金・等お気軽にご利用いただけます

| 10万〜50万円まで | 51万〜200万円まで |
|---|---|
| ○ご返済・3回〜36回（ボーナス併用払可） | ○ご返済・3回〜36回（ボーナス併用払い可 |
| ○お利息・年利16.8% 月利アドオン1.4% | ○お利息・年利15.6% 月利アドオン1.3% |
| ○実質年利・29.75% | ○実質年利・27.75% |

東証一部上場
資本金33億4,700万円　全国87営業所
クレジットのJACCS 株式会社ジャックス
いわき営業所―いわき市平字大町振興相銀ビル3F
☎(0246)21−2400(代)

サンバルーン世界の料理を楽しむ
〝第17回ソレイユの会〟
今回はハンガリー人のコックが直接、本場の味を料理いたします。
どうぞご期待下さい。
ハンガリー料理の夕べ
■と　き　10月21日(火)PM7:00〜PM9:00
■ところ　サンバルーン(プラザ10番館4F)
■会　費　￥5,000
レストラン サンバルーン
平・白銀町10(プラザ10番館4F)☎23−6985

美容室JUN
平北白土字勝木町1−2　☎23−7139

## 夜の傾斜

福島中央・夜10・00

帰りの機内で圭子㊧は市原といっしょになった

圭子（大原麗子）が立石（二谷英明）への復しゅうのため、買い占めた丸菱デパートの株は十倍に急騰した。圭子はさらに買増するため、大阪滞在中の魚住（加藤嘉）を訪れ、資金の協力を頼んだ。魚住は圭子に、立石の背後には市原（山形勲）がいるからくれぐれも注意するよう警告した。

帰りの飛行機で、圭子は偶然市原といっしょになった。市原は圭子が丸菱の件で、魚住と結んだことをすでに知っていた。羽田に市原を出迎えた立石は市原が圭子といっしょなのに驚いた。一方、いづみ（古手川祐子）は倒れた矢代（田中健）をかいがいしく看病しながら、矢代が採取した氷雪藻（も）の鑑定を友人のつてで、その道の権威者有田（勝部演之）に依頼したが、有田のもとで藻は枯れてしまった。

☆…山口百恵スペシャル…☆

## ザ・ラストソング

福島中央・夜8・00

芸能界にサン然と輝きつづけた星、山口百恵がテレビ出演最後の時を迎える。

日本テレビ「スター誕生!!」で生まれ、日本テレビの番組のなかでスターへと育っていった山口百恵を拍手をもって新しい人生へと送り出す。これが、このスペシャル番組のねらいである。

この番組は「スター誕生!!」で生まれてから、今日までのすべてをあらゆる形で描き、スター山口百恵の青春の軌跡をVTRと生のステージで追いつづける。

百恵のデビュー当時から現在までのヒット曲三十六曲をたっぷり聞かせる。

まず一曲目は普通の女性の「二」に戻るという意味から作られた最後の歌「一恵」。

続いてVTRと生の合成で百恵思い出のヒットパレードとなる。

みもの

## かたぐるまII

福島中央・夜9・00

紘一（加山雄三）とみゆき（音無美紀子）は取るものも取りあえず、充（坂上忍）たちの後を追ってニュージーランドへ向かった。

ひと足先にニュージーランドに着いた輝雄（誠直也）と充は、房子（香山美子）を捜しに街へ出た。房子は紘一たちが自分のことを心配しているんではないかと気にしながら、それでも輝雄とともに母、房子の行方を懸命に見つけようとする。

そのころ東京では、突然紘一がいなくなり、建築事務所の方は注文先から文句が殺到してんてこまいのありさま。

一方ニュージーランドでは、輝雄たちがまずフサコという日本女性を発見、彼女が嫁いでいる牧場を訪れたが人違いだった。それでも、房子と思われる女性がカンタベリー大学で日本語を教えていることがわかった。

☆…ウルトラアイ…☆

## 甘い誘惑

～砂糖～

NHK・夜7・30

最近、肥満、高血圧、虫歯の原因につながる糖のとり過ぎの危険が指摘されている。しかし、糖分は人間にとって体の熱や働きに必要な大切なエネルギー源で、肉体の疲労時や精神的な疲労時には本能的に甘いものを欲する。

特に脳細胞は、糖でなければエネルギー源にならない。

番組では糖とは何か、体内でどんな働きをするのかさぐっていく。

今回の試みのなかから話題をひろってみると、山川アナらの一日分の糖分摂取量を朝昼晩と追い、甘味に敏感なのは男か？　女か？を実験。さらに、生まれたばかりの赤ちゃんは甘味を感じるか、アリは砂糖とサッカリンをみわけられるかなど興味深いナゾにも迫る。

☆…NHK文化シリーズ…☆

現代詩の青春(二)

## 尾形亀之助

～色ガラスの街～

教育・夜8・00

戦後現代詩の豊かな広がりを準備し、しかも今日をつきぬける存在である詩人群像。前回の山之口貘に続いて、きょうは尾形亀之助をとりあげる。

尾形亀之助は明治三十三年宮城県の大河原町に生まれた。生家は藩政時代からの酒造家だった。昭和十七年四十二歳で仙台市で死ぬまでの間、亀之助は三つの詩集を残している。第一詩集「色ガラスの街」は大正十四年の刊、第二詩集「雨になる朝」が昭和四年、そして最も個性的な第三詩集「障子のある家」は昭和五年に編まれた。

尾形亀之助の詩の魅力について、高村光太郎は書いている。「彼が落着いた言葉で、ただごとのような詩を書くと、読む者の心は異常な衝撃を受けて時として不思議な胸騒ぎさえおこる」。

短歌から出発、やがて画家として活動、未来派美術協会やマヴォを通して大正期前衛美術運動の波にもまれ、そして詩作へ。

☆…科学ドキュメント…☆

## よみがえる視力・白内障超音波治療

＝NHK・夜10・00＝

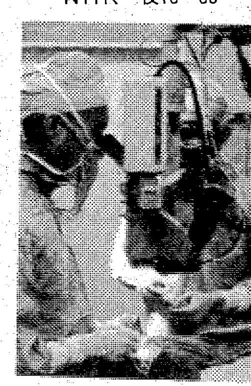

【白内障の新しい手術をするようす】

眼球内の水晶体は本来透明で、外界からの光を調節し正しい像を網膜にむすぶ機能をもつもの。この水晶体に異常をきたすと濁りを生じ光が通りにくくなり、ついには失明にいたる。白内障とよばれるものがそれ。現在この病気に悩む患者は全国で百万人ともいわれ、高齢になるほど患者の比率は高くなっている。

治療としては、濁った水晶体を手術によって摘出する方法がとられるが、摘出するため角膜周辺を大きく切開するため、術後の安静が必要で退院するまで二～三週間かかる。また傷口から合併症をおこす危険性もある。

そんな欠点を克服する方法として最近では超音波の振動を利用して水晶体を破壊し、吸引装置でとりのぞくという新しい手術が行われるようになっている。わずか三ミリ角膜を切開するだけで、そこから振動子をそう入、吸引もできる。手術時間も約二十分ですむ。切開部分もわずかなため、翌日には退院可能で合併症もほとんどおこらないという。

## こんばんは

### 行動的でやりがいある役

田中　裕子

最近、中年男性の間で人気上昇中の田中裕子＝写真＝が、秋の新番組のドラマ二本にかけ持ち出演する。

九日からスタートした木曜座「恋人たち」（FTV・木・夜10時）、十九日からの「天皇の料理番」（同・日・夜8時）がそれ。前作では、妹役の大竹しのぶと主人公の根津甚八をめぐって恋のサヤあてを演じる自由奔放な現代女性。もう一方では、華族会館のコック鹿賀丈史と恋仲だが、結局はほかの男性と結婚してしまう明治時代の娘というのが役柄。

「かけもちなんてはじめてですし、あまり器用じゃない方でしょ。やはり大変ですね。ただいまは仕事が楽しくてしょうがないんです。とくに、『恋人たち』ではいままでのお涙ちょうだいと違って、行動的な女性でしょ。やりがいはありますし、自由奔放に生きる裏の孤独感、かわいた感じが出せたらと思っているんですよ」と語る田中。

昨年の春、NHKのテレビ小説「マー姉ちゃん」のマチ子役でデビュー、一躍茶の間の人気者になってから一年半。まだ文学座の研習生にもかかわらず、今年の二月には「結婚披露宴」の主役に抜てきされて初舞台。ブラウン管でも三時間ドラマ「眩野（こうや）のアリア」で玉の井の女郎として売られていく薄幸な娘を好演、それまでの中・高校生から中年へとファン層を広げた。

二十五歳の適齢期で、恋愛中だが結婚は当分しないという。

# ちゃんねる情報

「シェークスピア劇場」の第二弾「お気に召すまま」の放送日時がこのほど決まった。吹き替え（二カ国語）による放送は十二月二十日（土）総合・夜8・00、また字幕スーパーによる原語での放送は同月二十八日(日)教育・夜9・00。

【ロザリンド役のヘレン・ミレン㊨とシーリア役のアンガラッド・リーズ】

## お気に召すまま

### 十二月に吹き替えと原語で放送決定

「お気に召すまま」の制作は、「ロミオとジュリエット」と同じセドリック・メッシーナ、演出はバジル・コールマン。吹き替えは劇団・昴（すばる）がユニット出演している。

〈主なキャスト〉ロザリンド（ヘレン・ミレン＝田島令子）、オーランドー（ブライアン・スターナー＝石田太郎）、ジェイクイズ（リチャード・パスコ＝小池朝雄）、シーリア（アンガラド・リーズ＝宗形智子）、タッチストーン（ジェイムズ・ボラム＝北村総一朗）、オリバー（クライブ・フランシス＝遠藤征慈）、公爵フレデリック（リチャード・イーストン＝内田稔）。

〈ストーリー〉舞台はフランスのある地方。故サー・ローランド・デ・ボイスの末っ子オーランドーは、才能豊かで人望もある若者だが、それゆえ長兄オリバーの憎しみを買い、下ぼく同様の扱いを受けている。

レスリングの試合の日、オーランドーはロザリンドという美しい娘に出会い、ふたりはひと目で恋するようになる。フレデリック公爵お抱えの力士をみごと打ち負かしたオーランドーは、兄のねたみを恐れ、忠実な老ぼくアダムを連れてアーデンの森へ逃げる。

ロザリンドは、弟フレデリック公爵に地位を奪われた前公爵の娘だが、世間の同情を集めたため新公爵のきげんを損じ、邸を追われる。だが皮肉なことに、新公爵のひとり娘シーリアは幼時からロザリンドを慕い、姉妹同様の仲のよさ。シーリアは、いっしょに邸を出ることを切望、ロザリンドは男装し、シーリアは村娘に変装、道化のタッチストーンを連れてアーデンの森へ逃げる。

森では前公爵が、彼を慕う貴族たちと気ままなロビンフッドの暮らし、えん世家の貴族ジェイクイズの吐く鋭い警句や皮肉な口ぶりを楽しんでいる。

ロザリンドは、自分への切ない恋の思いを詩に作って森の木々にはって歩くオーランドーに出会い、恋の病を治してやるから、自分を恋人と思って毎日訪ね、口説いてみろと申し出る。

☆…水戸黄門…☆

## 隠密津軽爪

～弘前～

福島・夜8・00

お美代（清水久美子）が早馬をよけそこなって足をくじいた。親切に手当てしたうえ、泊めてくれたのが爪師（たこし）徳兵衛（土屋嘉男）の娘お妙（三浦リカ）。

ところがこの衛兵衛、表向きは津軽の爪師だが、実のところは江戸藩邸から差し向けられた里がくれ。

折から、藩主津軽越中守（武内亨）の病弱をいいことに、家老榊原外記（田中明夫）一派の銀横領計画が進行中。

江戸からつなぎに来た寺崎兵馬（和崎俊哉）がざん殺されたことから徳兵衛の正体もバレた。

黄門さま（東野英治郎）一行も公儀隠密とまちがえられて、もろに事件の中心へ。

弥七（中谷一郎）八面六ピの大活躍で……。

## ききもの

○…サウンド・オブ・ポップス…○

（FM・夜7・15）

女性シンガーの現在

アメリカ編

今週は〝ウーマン・パワー〟の社会的台頭を背景に、バラエティーに富んだアメリカの女性シンガーたちの新譜をあつめる。

一日目のきょうは、キャロル・キングとカーリー・サイモンのベテラン二人を特集する。

曲は「パールズ」から、〝涙のダンシング〟ほかを。

《FMクラシックアワー》

（FM・夜8・05）

昨秋、スイスのアスコーナとロカルノで行われた第三十四回アスコーナ音楽週間から三つのコンサートをきく。第一部はグリュミオーのバイオリン・リサイタル。

第二部は一九四六年生まれのオーストリアのピアニスト・ルドルフ・ブフビンダーのリサイタル。

第三部はこの春来日したバイオリニストのイヴリー・ギトリス。

白アリ　羽アリが飛んだら白アリがいる証拠です!!　白アリ保険保証付
地元で信頼と実績を誇る
アオバ消毒・アオバ薬局
いわき営業所☎23―0555　平駅前☎74―4234

食事療法シリーズ（胃潰瘍）
潰瘍の治癒のためにはビタミン類がとくに必要ですので　野菜類を多くとるようにしましょう　特にキャベツ　リンゴがよいといわれています
③
保険調剤専門
ユモト薬局
いわき市常磐湯本町吹谷91　☎44―4600

総合看板のご用命は…………
総合看板　イワキ工芸
小名浜花畑町16の1　電㊾5350

「自由ヶ丘」に…この秋、
予定52棟
土地付分譲住宅
住宅金融公庫（520万円予定 一般団地住宅B）融資付
●売主
宅建免許・福島県知事（5）第90号
平南開発株式会社
いわき市平字十五町目20―1番地
☎0246―22―1331

## いつ、どこで起こるとも

# 油断ならぬ転落死

滑ったり、つまずいたりしたくないのが人生街道。ところが、現実の道路や階段、廊下などで滑ってころび、不幸にも命を落としてしまう人が年間二千人前後もいるとか。火災で死ぬ人より多いと聞けば、もう少し足もとに気をつけたくなるだろう。

〝転倒学〟というか〝転倒防止術〟というか、とにかく人間ができるだけころばぬように、との科学的研究が現在まじめに進行中だ。

「ある中小企業の社長サンがころんでケガをしましてね、六カ月も入院した。陳頭で仕事するワンマン社長だったもんで、会社の業務はすっかり停滞、倒産寸前までいってしまった」

この実例から、滑らないクツ底の研究をはじめたのが東京・日本橋のユニオン製靴だ。これが教訓となるほど、転倒死が多いことを数字で説明しよう。

最近、一年間に転倒によって死亡した人数は千八百三十七人。ときに二千人を超す年もある。

この千八百三十七人を分類してみると年齢別には五～十四歳の子供が十六人、十五～四十四歳のいちおう元気な年ごろは百九十六人、四十五～六十四歳はグンと増えて三百五十一人、そして六十五歳以上のお年寄りは圧倒的多数を占め千二百七十四人。

「やっぱり年寄りには階段なんか危ない。歩道橋とか地下街の階段がふえているからねえ」

たいていの人はこの数字にこう感う。ところがこの死亡、決して階段からころげ落ちるばかりではないのである。階段事故は全体の三割にすぎず、残る七割は平らな所で発生している。しかも、全体の八〇%は屋内でのできごと。

建築学の宇野英隆・千葉工大教授は、オフィスビルの勤務者を対象にアンケート調査を試みた。すると、八割の人がビル内ですべった体験を持っていたという。

ビジネスマンだから、まだ若いからといって危険はオフィス内外にいっぱいある。第一に出勤時の急ぎ足、多忙さに追われての駆け足、書類を見ながら歩いての不注意など。

最も危険なのはワックスでみがきあげた床。また、そこに水がこぼれていると凶器と化す。雨の日のカサのしずくが特にこわい。

こんな実験もある。床材の変化にともなう歩幅の変化測定だ。

一人の男性が、ゴム主体のタイルの床を一歩七十八㌢の歩幅で歩いてきた。が、最近のテラゾーという床材部分にかかると六十五㌢のせまい歩幅で歩いた。

テラゾーとは、大理石の粉末をセメント固めにしてみがきあげたもの。硬くて、いかにも滑りやすくみえる。

「人間は滑りそうだと思うと歩幅という行動を変えることで危険を防ぎます。が、その切り替えが急にうまくいかないことがあるんですね。したがって、足元の変化する場所がいちばん転倒の危険があるんです」と、建材の専門家たちはいう。

たとえば、建物の出入り口やドアの内外。コンクリートからタイルに急に変わる。階段の上とか下もそうだ。

ここで水などがあるとでツルリ。後ろに倒れ、後頭部を打つのが死因となる。

滑る、ころぶは普通なら笑いを誘う。が、不注意からケガをしたり、死亡したのでは、シリの持って行き場がない。

## 多忙と裏腹に…

雨の日の階段は滑りやすく危ない

## 勤め人博学帖

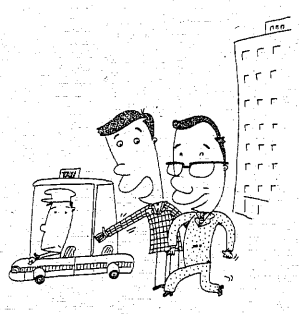

正面切った冠婚葬祭行事とはいささか離れるが、ビジネスに欠かせないのが接待。この心得も、コトに当たる基本として冠婚葬祭にあい通じるものがある。

### 冠婚葬祭 ④

### ビジネスに欠かせない接待のマナー

## 神経質になるな

### あくまで相手を中心に

ともかくコーヒー一杯でも、接待したりされたりするのは、いわばビジネスの潤滑油。間違いなく仕事の一部であることを忘れてはならない。

関係先を接待、招待するにはいろんな型がある。昼夜の会食、夜の酒、あるいはマージャン大会、ゴルフのコンペなど―。

ここで最も大切なのは、あくまでも相手を中心におく姿勢と心構え。

飲食の場合、ただ高級な場所で高いものを振るまえばいいというものではない。相手の好みに合った、喜ばれる場所やメニューを選ぶのが心遣いだ。

かといって、ゴルフやマージャンでわざと負けたりするのがいいわけでもない。わざとらしさを見せないのは至難のワザ。

少しでもわかればかえって心証をそこねる。

逆に接待を受けたとき、平社員だと対処法が肝心だ。すんなり受けていいものか、まず上司に相談して決めるとよい。

また、できれば一緒に―と申し出てみるのも相手に対して決して失礼ではない。かえって相手が喜ぶこともあるし、同行の上司が証人的存在となってくれることもある。

ともあれ、すべての接待が何かの下心を伴うもの、と考えるのはよくない。ときに仕事を離れて語り合い、人間関係の理解を深めるのが大きなプラスとなる。

したがって、あまり神経質になる必要はない。そして、相手を接待したからには、何が何でもその場で商談をまとめようーという姿勢では夕メ。かえって相手の緊張を招く。

だからといって、自分がはしゃぎ、酔いつぶれるのは、下の下がすることである。

## 本

家族ぐるみヨーロッパで長く生活してきたアメリカの女性ジャーナリストが、久しぶりに本国へ戻ってきた。もう一度アメリカをじっくり見つめ直したい、と考えて、その対象にカウボーイを選んだ。夫と娘と共にテキサス州に住み、現代のカウボーイ取材を試みた記録がこの本。

著者は前書きで、こう述べている。

「わたしはカウボーイを探しにテキサスのパンハンドル地方に出かけていった。とくにどんなカウボーイがいいという目当てもなくどこから探しはじめたらよいか、その目安すらないままに。当初考えた行く先はモンタナかワイオミングだったが、結局はパンハンドルで牧場をやっている友人が誘ってくれたのが主な理由で、そこを選んだ」

そのテキサスで著者は、ヘンリー・ブラントンという、四十歳をすぎたばかりのカウボーイと出会う。彼は祖父も父もカウボーイ。自分も幼少から牧場育ちという根っからのカウボーイだ。

少年のころから西部劇は大好きだった。その影響でカウボーイは常にヒーローで、他の人たちよりも一歩、神に近い存在だと信じてきた。自分の生き方もそのように律してきた。

しかし、この年齢に達して、そんな自己確認は不可能なのに気が付く。

アメリカの大西部という神話はいま消えつつあり、そこに立って未来を模索する最後のカウボーイの姿に、著者が見つめ直したアメリカがある。

女性ジャーナリストは、よくこうした形の生活の中で取材活動をするが、著者のモノの見方はきわめて正確。かつ、筆力もすぐれている。アメリカをこういうふうにもとらえられるのか、との興味も満足させてくれる本だ。

「ラスト・カウボーイ」
ジェーン・クレイマー著
高橋 千尋訳
早川書房刊
一二〇〇円


# 秋の住宅金融公庫 受付10/16日です!

## ホームプランはお決まりになりましたか!

80年代の家づくりF.K.Cハウスから

6つの約束

★原材料の流通と一対の格安な住宅の提供。
★新築住宅を白アリから守る防腐、防アリ施工。
★省エネ時代に合った充実した設計、施工。
★新婚家庭から多家族向け改築、増築にも対応できるF.K.Cハウス独自の設計。
★一生の住まいにふさわしい入念な仕上げ。
★環境整備、庭付から一貫した住まいづくり。

土地を買う資金でマイホームが建つ借地方式を研究してみませんか

システムで造るF.K.Cハウスの安心住宅

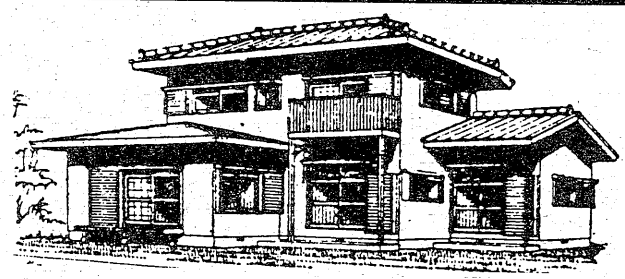

借地分譲住宅1棟
**錦町・中迎 F.K.C団地内**
所在地　いわき市錦町中迎8－1
交通●植田駅よりバス15分、常交大倉上町バス停徒歩10分
地目●宅地（第二種住居専用地域）、建ぺい率●60%　価格●1,160万円予定、敷地面積●192.4㎡　建築面積●105㎡
2階建、地代●3.3㎡167円　構造●3LDK、木造2F、モニエル瓦ハイオール工法、厨房セット、洗面化粧台、ステンレス浴槽、外構一部
完成予定●昭和55年11月　〈社有〉

土地付分譲住宅1棟
**常磐・千代鶴 F.K.C団地内**
所在地　いわき市常磐湯本町千代鶴1
交通●湯本駅よりバス10分、常交千代鶴バス停徒歩5分
地目●宅地（第二種住居専用地域）、建ぺい率●60%　価格●1,850万円予定、敷地面積●255.66㎡　建築面積●104.12㎡
2階建、構造●3LDK、木造2F、モニエル瓦ハイオール工法、厨房セット、洗面化粧台、ステンレス浴槽、外構一部
完成予定●昭和55年12月　〈社有〉

借地2区画
**好間・北好間**
所在地　いわき市好間町北好間字洞5
交通●常交市立好間病院バス停徒歩6分
地目●宅地
建ぺい率●60%
地代●3.3㎡　月100円
敷地面積●238.01～277.68㎡〈社有〉

借地6区画
**平・下平窪**
所在地　いわき市平下平窪諸荷内
交通●常交平四小バス停徒歩3分
地目●宅地（第二種住居専用地域）
建ぺい率●60%
地代●3.3㎡　月130円
敷地面積●216.49～291.31㎡　〈社有〉

勿来　泉　湯本　内郷　好間　平　四倉

借地4区画
**錦・中迎 F.K.C団地内**
所在地　いわき市錦町中迎8－1
交通●植田駅よりバス15分　常交大倉上町バス停徒歩10分
地目●宅地（第二種住居専用地域）
建ぺい率●60%　地代●3.3㎡月170円
敷地面積●198㎡～200㎡　〈社有〉

売地3区画
**泉・滝尻**
所在地　いわき市泉町滝尻定ノ田266
交通●常交車庫前バス停徒歩5分
地目●宅地（第二種住居専用地域）
建ぺい率●60%
価格●3.3㎡　6.5万円～8.5万円
敷地面積●204.6㎡～296.98㎡　〈仲介〉

借地分譲住宅1棟
**常磐・金山 F.K.C団地内**
所在地　いわき市常磐西郷金山590、即入居可
交通●湯本駅よりバス15分、常交勝善バス停徒歩15分　地目●宅地（住居地域）　建ぺい率●60%　価格●950万円
敷地面積●162.65㎡　建築面積●81.56㎡　2階建　地代●3.3㎡　月64円　構造●2LDK、木造2F、陶器瓦モルタル下地リシン吹付、厨房セット、洗面化粧台、ステンレス浴槽、堀及び門扉　〈社有〉

借地分譲住宅全5棟
**平・下平窪**
所在地　いわき市平下平窪諸荷内
交通●常交平四小バス停徒歩3分　地目●宅地（第二種住居専用地域）　建ぺい率●60%　価格●1,000万 1,200万円予定　敷地面積●247.5㎡～297㎡　建築面積●100㎡　地代●3.3㎡　月130円　構造●3LDK、木造2F、陶器瓦、モルタル下地リシン吹付及びハイオール工法、厨房セット、洗面化粧台、ステンレス浴槽　完成予定●昭和56年1月

※上記には登記料、水道申込金は含みません、ガス・プロパン、水道・市営、電気・東北電力

財形持家づくりに奉仕する
**FKCハウス事業部**
一級建築士事務所　福島県知事登録第イ(308)1097号・宅地建物取引業者免許福島県知事(3)第340号

いわき市常磐湯本町三函48の1　☎44－3434・5678(代)
勿来営業所　いわき市植田町南町2－6－11　☎3－9494
■他に勿来・北茨城の方に白米団地、浜道団地も準備しました。詳しくは当社にご相談下さい。　〈広告有効12月末〉

# さくちゃんのパリ日記 ㊳

## 話しかけられた日本人

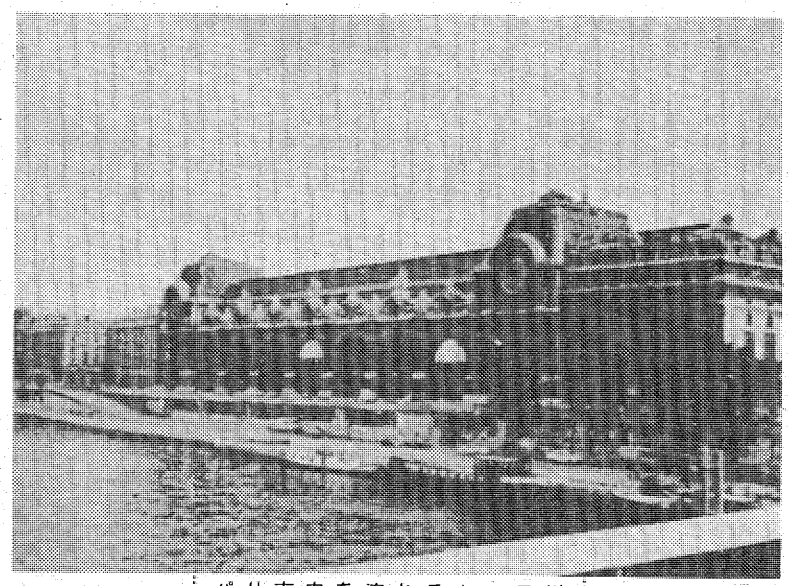

パリ市内を流れるセーヌ川

### 後ろから若い男の声

### 〝危険あり〟と逃げる

### 懐かしい日本語だった

### 偶然 一緒の便で来た 人に会う

### 自然に生き前進する人生を

こんばんわ
お元気ですか

「どこへ行くの?」という声に、さく殿、幻の声を聞く感じで耳を疑ぐる。

「どこへ行くの?」と、再び日本語の会話。

さっそうと歩くメトロでの日本語はなつかしく、思わず言葉をかみしめるけど。でも…、後ろをふり返えると若い男の子。

「あら、わたしのこと?」

「そうだよ。この雑踏に日本語をしっているのは、君しかいないだろう」

なるほど、そういわれれば、周囲は異邦人ばかり。

「さっきから君を呼んでいたのに、どうも日本人って愛嬌をしらないね」

「そんなこと言っても、聞こえなかったのよ。この人込みだもの」

「それもそうかあ。予想もしないだろうから」

「あなたも観光客のひとり? それとも留学生?」

「そんなときいてもむだだよ。人生の放浪者だから……」

「まあ、気障(きざ)な言葉。嫌いだわ」

「君が嫌いでも、事実は曲げられないから仕方がないっていうとこかなぁ」

その姿を見れば、坊ちゃん育ちという顔(マスク)なのに。言う言葉の状況が意と裏はら。

「君こそ、巴里(パリ)の街を女(ひとり)で歩いているなんて不似合だよ。それとも今が流行(はやり)の自立をめざす女なのかなぁ」

「わたしがそんなことできる風に見えて」とさく殿、言ってから〝しまったあ〟という感じ。みずしらずの男に、正直なことを言ったところでわかるはずがないのに……。

「カフェテラスでお茶でもおうよ」と、メトロの駅を急いで出る。

「でも私、こんなに早く、日本語で会話ができてしまうなんて不幸だわ! 多分、これはあなたと話していることが嘘なのよ。だって、巴里を勉強するためには、あなたと話したら、きっと、堕落してしまうわ」ときく殿。心にもないことをスラスラ。

「おっとっと、間違ってもらっては僕の方こそ迷惑。君の日本語を知りたいなんては思ってないんだから」

「でしょう。だから今、こうしていることが嘘なんだわ」

「君は嘘とか不幸とか結果をいう無理な知恵を吐く女(ひと)なんだね。僕は人生の経過を生きるんだから、そんな言葉にこだわりたくないんだ。君は巴里のどこを勉強しにきたのかい?」

さく殿の欠点、短所は、人生を長い時間でみつめようとする言葉にも具もでないのです。

しばし、間いに窮する。

「君こそ本当に巴里を勉強しに来ている女なのかい?」という男の言葉に、さく殿、冷やあせがでました。だって、観光客の一人なんですもの……。

「どこへ行くの?」という声かけられたモンパレナスのメトロ駅。

巴里に着いてまだ、四、五日目、Oさん以外の男(かた)に、早くも日本人に声かけられるとは思ってもいなかった。さく殿、返事をする間もなく、さっさとメトロ駅から出てしまいました。

もしその時に、返事をして巴里の街を歩いたなら、多分、おもしろいハプニングに出会っていたのかもしれないと思い、冒頭のような会話を創作してみたのです。が……。

その時のさく殿の答えは「まだ、四、五日目、危険がいっぱい、ヤメトケ」だったのです。

というのは、立ち読み派のさく殿(本屋さんからはにらまれる組)は、「留学を目的に海外に出かける若者が多いけど、実際は勉強についてゆけず脱落する者が多い。かと言って日本に帰ることが出来ず、おのぼり観光客(にほんじん)に案内すると言っては、高いガイド料をとって生活している」という記事を読んでいた予備知識があったから、気軽には……ということでしたが、おしかったかなあというのは、あとの祭り。

巴里滞在になれてくると、日本人の言葉を、そう、ききたいとも思いませんでした。ところがです。今度は、モンマルトのテアトル広場のカフェテラスで、Oさんとお茶をのんでいた時でした(もう日本へ帰りかけの頃です)。二、三人づれで歩いていたキャリアウーマン風の女(かた)に声をかけられました。

「まちがったらごめんなさい。あなた、もしかして、八月一日のA・F二六九便に乗ってきた方ではないでしょう?」

「はい、そうですが」ときく殿。

「じゃあ、帰る時は八月二十日ですか。それの連絡確認は済みましたか」という問い。

「はい、済ませました」ときく殿は、その女達に答えながらも、まったく記憶にないのです。

「どうもありがとう。帰る時はまた、ご一緒になりますね。その日まで、じゃあ、ゆっくりと、さようなら」といいながら、モンマルトの丘をおりて行きました。

さく殿、Oさんに話しました。

「どうして、私のことわかったのかしら?」

「あなたのお化粧が個性的だからじゃないの」とOさん。

そういわれてみれば、確かにさく殿の化粧には特徴があります。記憶に残る部分なのでしょう。

それは歌舞伎調のメーク。さく殿が形容で言ってしまってはおもしろくもありません。が、目のアイラインを、上、下に塗(か)いておくことは十年来のつきあいなので、今更、とってしまうということはできない肉体の同化なのです。

その部分をやめてしまうと、生きているという実感が今では湧いてこないので、さく殿の人生確認証明なんです。

だって、日常生活して、どこかで生きているなあって自分を鏡にうつしだした時に見る時、「うん、うん」なんて、ひとり返事するのも楽しいじゃない。

でも自然に、本当に自然にいたいとのぞむ時、多分、その化粧もかわり、人生もかわる何かはあると思うけど、今はまだ、この部分でいるわ。

でも、注釈すると、さく殿は目の部分だけで、あとは全く素顔。女の娘が話す化粧品の話題は無に等しいわ。だけど、目のメークには印象があるんだっけ。

化粧のお話はもうたくさん。先に話しを続けてという声がきこえそうだけど、もう一つ、つけ加えると、巴里に来る前も、東京の某デパートの化粧品販売員の女にも、「個性的なお化粧をしていますね」と声かけられ、ほめられました。で、化粧品をすすめられました。だけど、素顔で通しているから、今は化粧品を使用していないのですと言ったら、またビックリされてしまいました。

でも今のさく殿は、個性も、個性的という言葉も好みません。何か、とびぬけて変わった風なことをする錯覚を感じてしまうからです。

自然の空気をすって自然に生きること。求めることなく、求めて前進する大きな望みが、今のさく殿の人生。

巴里はその生き方が似合うと思っていた矢先、「話しかけられた日本人」によって、現実をみた。

日本語はやはり自分の言葉。人生する言葉。母国語なんです。旅にでて、その貴さがわかりました。読者も大切に言葉を話していますか……。

じゃありがとう
また　来週

※九月一日の文中「マダム…」という部分は、ご婦人に対する丁寧な呼びかけでもあるということを、同僚のH.さんからご助言がありました。訂書にも出ておりましたことを加筆致します。と同時に、感謝申し上げます。

(いわき市渡辺町上釜戸字西仲田一〇六)

＝つづく＝


サラリーローン
手軽に融資します
奥様・商人・勤人・OL可
信用で融資 詳細は電話で 出張可
三和商事
平字長橋町長久保ビル3F
TEL・23—6275

雨の午後‥‥歩いてみませんか
しゃれた傘
しゃれた小物 …… ブルー・ベル
(平・銀冶町) ☎24—2426

金 10月6日オープン!! 融
●急に現金がいる／レジャー資金がたりない
こんな時あなたの信用が担保です
《無担保 無保証》《秘密厳守》
オープンにつきただ今特別融資中
平字材木町24の1
☎24—2128 (大) ダイマル

融資のオアシス
借りて安心　気楽に返済
勤人・主婦・自営業
大栄商事
大町・諸橋 金物倉庫前 ☎21—5091

構造計算書作成 ●各種建築物(鉄骨造り、鉄筋コンクリート造り、ブロック造り等) ●基礎計算 ●コンクリート土留擁壁 ●単純版橋 ●T形単純梁橋 ●鉄塔 ●看板其他 ●応力計算 ●部材計算 ■電話頂ければお伺いします
パーソナルコンピューター使用
いわき構造計算センター 平字十五町目9 ☎74—4478

薬草から作られた胃腸の薬
恵命我神散(けいめいがしんさん)
■専用駐車場がございます
西原薬局 ☎92—2595 54—7090
小名浜・本通り(常磐交通小名浜駅となり)

新鮮な花と緑をご家庭に
"調製"祝花　御仏花　花束　生花材料一般
お気軽にご相談下さい
(四倉) 飯塚生花店
☎32—4550
いわき市四倉町西二丁目13の11

平支店☎21—2311
平大通りネモト3 SUNビル2F
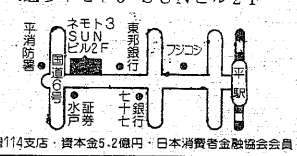

全国114支店・資本金5.2億円・日本消費者金融協会会員
プロミス

| | バルエイト | パブリックプラン | パブリック |
|---|---|---|---|
| 実質年利 | 29.2%(日歩8銭) | 36.5%(日歩10銭) | 47.45%(日歩13銭) |
| 融資額 | 12万円まで | 51万円～100万円 | 50万円まで |
| 元金返済方法 | 元金分割払(2年) | 5年以内均等分割払 | 2年以内分割払 |
| 持参書類 | 健康保険証 免許証等一点 | 給与明細書 健康保険証・印鑑 | 健康保険証 |
| 年齢 | 20歳～29歳 | 25歳～59歳 | 20歳～59歳 |

★いずれも担保・保証人・遅延利息不要　(土曜日も3時まで営業)

応援します 豊かなくらし

不動産の鑑定評価
―――こんなとき、不動産の鑑定評価がお役にたちます―――
●土地・建物・借地権・底地などを売却したり、買い受けたり、交換したりするとき。●不動産を担保に融資を受けたり、融資するとき。●土地・建物を賃貸借するとき。●地代や家賃を改定するとき。●相続財産を配分するとき。●国土法による土地取引の届け出をするとき。●課税上の不服申し立てや、裁判などに必要なとき。●会社と役員間で不動産の売買及び賃貸借をするとき。
福島県知事免許(2)第3号
日本不動産鑑定協会会員
赤塚不動産鑑定事務所
いわき市平字研町10番地の4(赤塚ビル3F)
TEL・(0246)23—2405(代表)赤塚経理事務所内

秘密厳守
三侑商事
いわき市平字十五町目五ノ三野崎ビル三階 電㉔八四四八
金融、損害保険 不動産のご相談にどうぞ

# いわき我楽苦多 ⑯

日下部政一
小名浜 玉川

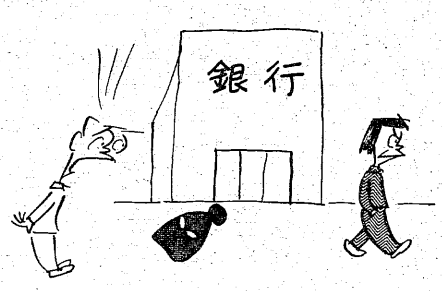


落とし物

キャッ
クリが入ってる…

凶作の秋

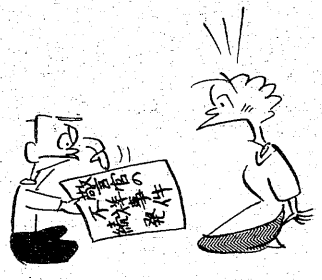

非行少年
みろ警官も俺に
ソックリだ

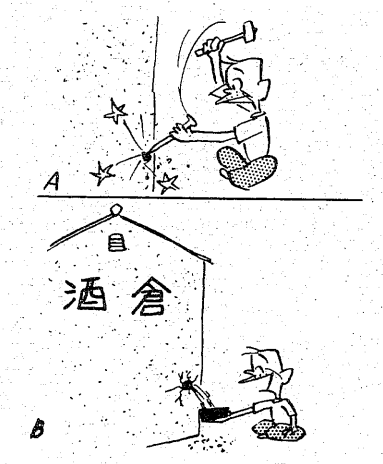


ヤッパリ出た

## 生活百科

### ビタミン剤の服用

最近、ビタミン剤の人気が高まっているそうです。そこで知っておきたいのが、いつ服用するのが効果的かということ。結論から書くと夜です。錠剤タイプのビタミン剤は夕食後に、水溶性のものは夜、眠る前に飲むのがいちばん効果的だといわれています。

その理由は[illegible]ようなものです。夜は日中に比べて各臓器の活動が低下していますから、じん臓の働きも鈍ります。眠っている間は一回も排尿しないことがほとんどです。つまり、夜は日中に飲むときに比べてビタミン剤が体内に長く残っているので、全身にたっぷりといきわたるというわけです。

睡眠によって日中に失われたスタミナが回復されるので、そこにビタミンを投入してやればより効果的でしょう。

ただ、夜は遅くなるほど吸収力も鈍るので、吸収されにくい錠剤は眠る前より夕食後に飲むことです。

## 飯野公民館俳句教室

第29回

### 兼題「流灯」「芙蓉」

流灯の消えたる闇の深さかな
追ふでなし追はるるでなし流灯は　吉田　杖夢

花芙蓉陰に脹らむ蕾あり
流灯のきれ間もありて流れつぐ　佐藤麻紗子

流れ来て燈籠築に乗り上げし
迷はずにゆけよ灯籠水に置く　梅崎　みち

傘さして流灯そっと浮べけり
流灯のおぼつかなげに瀬を渡る　長谷川虚水

流灯の流れつくして闇深し
流灯に無縁の霊を冥福す　二瓶　慶一

岸に寄り来し流灯のまたたけり
流灯の急ぐほかなき流れかな　柴田かほる

夕闇に流灯流し初めにけり
芙蓉咲く門閉ざされてしずもれる　駒沢　嘉子

流灯のより添へつ又はなれつつ
凶作の報しきりなり花芙蓉　早川　麗女

霊のせて流灯暗き川面ゆく
また来てと流灯水に置きにけり　大谷　富佐

### 「雑詠」岡本　眸選

色鳥や厨口出てすぐ墓場
秋深し墓石それぞれ影もちて
運ばれて来てたぎりをる泥鱒鍋　柴田かほる

小雨降る学校跡の柳散る
韮の花わぎも哀しき松葉杖　長谷川虚水

鷺草の鉢置き庫裡の静かなり
杭を打つ土工半裸の残暑かな　二瓶　慶一

山百合を空缶に差し天幕村
キャンプ村こげたる飯の捨ててあり　早川　麗女

老鶯の山を背にして阿弥陀堂
供華とせる花魁草の香にむせぶ　長谷川あい子

どの家も秋の盛りの団地かな
鈴虫の湯舟の窓の辺に鳴けり　佐藤麻紗子

おくれじと流灯少し押しやりぬ
背の高き芙蓉に雨の容赦なく　林　伊和

流灯をそっと流れに乗せやりぬ
流灯の悲しき川となりにけり　村田多美枝

流灯の灯のさざ波にきらめきて
車窓より疲れをいやす花芙蓉　矢吹　静

流灯の暗き川面を流れゆく
流灯の水に灯影を落しつつ　神林貴美女

腰曲げて婆の流灯見守りをり
流灯会橋を隔てし暗き中　長谷川あい子

声かけて精霊舟を流しけり
紅芙蓉わが先行きし人佇てり　山崎佐多女

ほつほつと俄か雨来る流灯会
旅立ちし流灯燃ゆるひとつあり　石井　夢女

手放せば流灯ゆれつ流れ出づ
あいふれて流灯闇に消えにけり　松本和香子

渦に乗り流灯向を変へにけり
流灯のどれも岸辺によりやすく　牧　悦子

青田刈りて何やら淋し盆踊り
大和寺の山なみひくし秋の雨　林　伊和

流灯の灯のさざ波にきらめける
母と子の催合たのしむ夏帽子　神林貴美女

手花火に遊び八十路の母愛し
黙々と老婆手馴れし真菰編む　松本和香子

大杉に埋もる寺や蝉時雨
草刈の己が世界に入りにけり　牧　悦子

声かけて精霊舟を送りけり
夕光や初蜩の声冴えて　大谷　富佐

老鶯や関のふる道坂ばかり
島どれも名を持ち秋の航たぬし　山崎佐多女

伊藤真砂常

看護婦・家政婦の
求人、求職は
（平）74－2307へ
労働大臣認可
平 看護婦 家政婦 紹介所
いわき市平字南町76

産科 婦人科
白鳥医院
医師　白鳥隆二郎
医師　白鳥　悦
小名浜字愛宕下21（第二小学校隣）電54－1968

郷ケ丘 内科 胃腸科 医院
院長　谷口孝一
いわき市郷ケ丘2丁目54の1　☎23－6766

森田 産婦人科 麻酔科
院長　森田　恒之
いわき市平北白土字勝木町7　電話23－3541

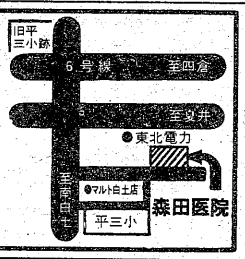


賀沢 内科 胃腸科
院長　賀沢　秀雄
小名浜岡小名字馬上前11－7　電54－6200

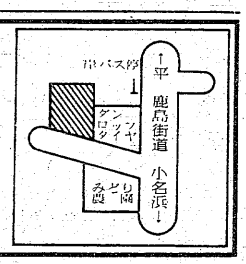


お電話下さい　出張専門!!
鈴木マッサージ
（AM9時半～PM9時）
いわき市平[illegible]町目27
☎㉓三四六九

野崎整形外科
院長　野崎　隆滋
いわき市常磐湯本町三函（元山形屋）電㊷2133

内科 小児科
松本医院
院長　松本　勝衛
いわき市平谷川瀬字三十九町（平変電所隣）
電㉔八六七〇昼夜・㉒三九六一昼

耳鼻咽喉科 気管食道科（みみはなのどか きかんしょくどうか）
目沢耳鼻咽喉科医院
いわき市小名浜字隼人一二の六
診療所（昼）電㊹九九六一
自宅（夜）電㉜三九一一

明雲堂眼科医院
院長　新妻　幸男
平・正月町18　電㉔二六六九

目は心の窓・人生の主役
有限会社 平コンタクトレンズセンター
明雲堂眼科医院ビル内
平・正月町18　電㉔二六六九

# サークル紹介㊱

## いわき平ローターアクトクラブ

社会奉仕活動などをめぐって熱心に討議するローターアクトの会員達

ロータリークラブを親として、ローターアクトクラブがある。

会員は女性、十八歳から二十八歳までという。未婚とはかぎらないが、実質的には未婚者が多い。

平ロータリークラブを親としたアクトクラブは、会員十八人中既婚者二人という。

いわき市内には、いくつかのロータリークラブがあるが、アクトクラブを抱え持っているクラブは、平ロータリークラブだけである。

相馬ロータリーアクトクラブなどでは、二つのロータリークラブを親に持っているということもあるそうである。各会員が負担する会費の外に、親クラブからの補助というか援助というかはあるという。

親クラブの委員のなかには、RA委員、つまりロータリーアクト委員という役職もあり、平ロータリーでは委員長鷲佳弘氏であり、アクトクラブ会長は、高萩佳子さんである。

もちろん会員の会費はある。月千五百円、入会費としては二千円となっているという。

例会は、毎月第一と第三の木曜日午後六時半から八時まで。平字田町、いわき民報ビル三階、平ロータリー事務所が会場である。

入会希望の方は、例会日に直接来られて申し込んでくれただけでよいそうである。

〇

アクトクラブにも、親クラブと同じように、四つの奉仕活動目標がある。職業奉仕、クラブ奉仕、国際奉仕、社会奉仕だ。

十月の第一回例会は、都合により九日。定例の午後六時半には、テーブルを囲んで空席がなくなる。親クラブのアクター委員長も顔をだす。

会長が出席者の名を呼ぶ。欠席者は四人のようである。

地区代表から、地区会へ出席したことについての報告があって、これからのクラブ事業についての打ち合わせに入る。

## 四つの奉仕活動目標

### 11月9日にチャリティーバザー

二十六日には、市民マラソンがある。

これにお手伝いをする。まずそのことへの承認、一日出席出来るか半日か、半日は午前か午後か、あるいは欠席かについて、各人の都合を確認する。

これと合わせて、社会奉仕委員長から、チャリティーバザーとして、古本市を開くことについての説明がある。

期日は十一月九日、日曜日の銀座通り歩行者天国に合わせて行う。益金は福祉事業へ寄付。この事業に協力出来るかについては、全員OKということになる。

まず古本を集めること。本の種類は文庫本、単行本、マンガ。内容は小説、文芸書、必要本というか例えば料理の本とか。

集める対象としては、一般を対象とすることは無理であろう。ローターアクト、ロータリー会員ということになろうということになる。

集める時機は、二十三日の例会日、事務所へ集合。車の手配などを打ち合わせる。

こうした話のうちに、サークル紹介のなかでこのことを含めてもらい、〝もし一般の方々で、不用の本を提供して下さるという方には、私たちのクラブまでご連絡頂けたら参上いたしますけど〟という発言があったのえ、こちらもつられてつい、OKといってしまった。

ご協力頂けたら大変助かることである。連絡は会長高萩佳子さんの自宅、電話㉖二八〇六へということになった。

〇

もしご協力頂けるということであれば、こちらが伺う日時の指定と、お名前、電話番号を前記の高萩会長のところまで、十月末までのうちに願えたらということになった。

テーブルの上には、パンだクッキーだと食べ物が盛り上がっている。ジュースその他のカン入り飲み物もある。それらに手もつけず、討議を続ける彼女たちにつられて、紹介のなかでこれを伝えることのなりゆきになってしまった。

彼女たちの願いを成功させたいと思う。

十一月九日、もし雨となった時は次の週の十六日ということである。

このクラブの誕生は昭和四十六年四月十五日だというから、明年四月十六日で十年になるわけだ。この十周年記念行事を持つことについては、九月二十五日の例会で骨組みだけは決まった。

式典の体質については、ローターアクトとロータリクラブの範囲内ということで、ここでも一般を対象とすることは無理である。

まず、自分たちらしさのなかで行うことにしたい。

## 十周年の記念行事

### 来春実施で各自が討議

十周年記念事業実行委員を決める。プロジェクト・チームの編成、チームリーダーが必要になる。

十分討議の上で、皆の意見を取り入れられるようにしながら進める。今日の持ち時間では、その開催日と、一泊の行事とするか、日帰りの行事とするかをまず決めたい。

それぞれの意見のなかで、四月という意見が多数となり、日取りは誕生発足した四月十五日を前後とした土曜・日曜ということで、十八、十九の土、日を目標にする。

一泊ということ、それには二五三地区というのは、福島県と山形県である。友交クラブ相馬アクトの協力も望むところから、一泊ということが必然的なものだということ。それにつれて、会員は全員宿泊であることと、全員出席が条件となるから、次週二十五、二十六日とするか、このあたりを今後なおよく検討する。

ここで、チームリーダーに司会をゆずって、十周年行事を行うためにはどのようなことが必要とするかについて、各自から思い思いの事項が出される。

誕生日を迎えた会員に記念品を贈って祝福

例えば予算、会場設定、受付、看板、会場案内地図、アトラクション、司会者、記念品、記録、PR、タイムカプセル、講演、名簿と次々あげてきて、ローターアクト委員の方から、ロータリーの式典ではない、ローターアクトとしての式典だから、あそびがあってもよかろう。福引をやったところもある、という意見も出された。

それにつれて、ゲーム、芝居、仮装などが出る。

この外五十項目近いものが一応あげられた。

これらを今後分析、集合、区分けの上で組織化して役割分担を決める。こうなると、月二回の例会が回数は多くなるかもしれない。

協力を願うということがあり、次の例会は臨時例会として十六日を決める。

なお十一月八、九の両日、〝若人のつどい〟がある。会場は不明だが、これへの協力の要望があったり、卓上も盛りだくさんだが、話題も盛りだくさんだ。

こうした自分たちのことだけでなく、駅前清掃とか古切手の収集、古ストッキングを集め、カカトを切ってカナン村へ贈ると、ある物に再製される。

BBS、サイクリングクラブ、ガールスカウト、青年団といったサークルとの連絡会の設定とか、ローターアクトの花園というのも、小さなものながら市内に持っている。これの手入れや管理など、各自職業を持ってのことである。

疲れを知らない若者たちであるようだ。

十月に誕生日を持つ会員に、記念品を贈って例会は散会となった。

（和田文夫）

思い思いの秋　あなたの一日を大切に！
思いやり　愛着が生まれる
白銀クリーニング
本店　いわき市平字白銀町2　☎74―6074
支店　（駐車場完備）谷川瀬1丁目2―16　☎22―2183

▶新患随時◀
石島歯科
いわき市平字南町20　☎74―4207
平駅　平大通り　ホテルサンルートいわき

ご会合・宴会に・ご家族連れに
お座敷をご利用下さい
香港仕込みの本格的な味!!
中国料理　鳳翔（ほうしょう）
平駅前（白銀町・高橋ビル）TEL・23―0251

昔ながらの手法による　全国の地酒
ふるさとの地酒　みちのく
愛媛の名門　梅錦
地酒専門店　さぎ酒店
小名浜・定西／㊸4981・㊹3468

その気になって
うなぎを食おう！
新味の魚清
電(74)2633

MOGI PHOTO
カラープリント
各種証明・スピード写真
カメラ月払いOK
信頼と繁栄を求めて
安さにも、まごころこめる専門店
茂木カメラ店
平字三町目　平和通り　電74―3092

いつも美味しいうなぎの味
鰻
割烹料理　松本楼
いわき市平字南町　電23―1644～5
ハワイアンセンター　うなぎ部

建築設計・監理
矢内秀幸建築設計室
いわき市平北白土字愛谷町一〇四―一
☎0246(23)2105

# 激震想定し防災訓練
## あす石油コンビナート

県、いわき市、小名浜海上保安部、県警、いわき地区石油コンビナート等特別防災区域協議会など合同の石油コンビナート総合防災訓練は、十四日午前同市泉町下川字大剣地内と周辺海域で行われる。

「同日午前八時五十分、東北南部から関東北部にかけてマグニチュード7・5の激震が発生、震源地は小名浜沖約六十キロ、震源の深さ約四十キロで小名浜の震度は6。このため同五十五分にはいわき沿岸域に津波警報が発令。さらに特別防災区域にある石油貯蔵タンクなどに亀裂が生じ海に油が流出。一時間後の余震で大型タンクと荷役中のタンカーと海上でも火災が発生」を想定。

主催者と三十事業所などから合計約七百人が訓練にあたる。使用船舶十六隻、ポンプ車や高所放水車など車両五十六台も参加して石油タンクやタンカー火災の消火、流出油の防除やヘリによる炎上船舶からの船員救助訓練などを行う。日赤県支部と市医師会も新たに参加して救急救護訓練にあたる。

## フラダンスも出た仮装行列
### 高久地区市民体育祭

高久体育協会主催の第十回高久地区市民体育祭が十日午前八時半から、高久小校庭で行われた。

山口、馬場、八幡など八部落から約七百人の老若男女が参加、「樽(たる)ころがし」「玉入れ」など三十七種に汗を流し、地区の親ぼくを深めていた。なかでも婦人会による仮装行列では、腰みのをつけてフラダンスを披露するなどそれぞれに趣向をこらし、秋の一日を楽しんでいた。

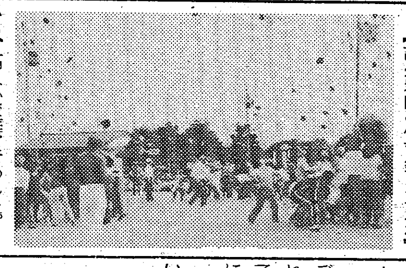

【高久地区の体育祭・玉入れ】

## 小名浜14日皮切りに
### 13地区で敬老会を開催

いわき市主催の五十五年度地区敬老会が十四日の小名浜地区を皮切りに二十三日の三和、平地区まで、市内十三地区で開かれる。この敬老会は、市発足当時から続けられている恒例行事で今年十五回目。市内在住の七十歳以上の老人一万九千八百三十人を対象に、楽しいアトラクションや記念品が用意されている。

記念品は、敬老者全員にふろしきが贈られるほか、高齢者十三人には毛布、米寿者百七十二人には紫色の座布団、金婚夫婦二百四十八組には金杯がプレゼントされる。

また、演芸会では歌謡漫才、浪曲をはじめ、各地区ごとに趣向を凝らした催しが行われる。

各地区の日程は次の通り。

各地区敬老会日程

| 日 | 時間 | 地区名 | 会場 |
|---|---|---|---|
| 14日 | 午後1・30 | 小名浜 | 小名浜市民会館 |
| 15日 | 午前9・30 | 遠野 | 遠野小体育館 |
| | 午後1・30 | 常磐 | 常磐市民会館 |
| 16日 | 午前9・30 | 田人 | 田人生活改善センター |
| | 午後1・30 | 勿来 | 勿来市民会館 |
| 17日 | 午前9・30 | 四倉 | 四倉公民館 |
| | 午後1・30 | 久之浜大久 | 久之浜公民館 |
| 21日 | 午前9・30 | 小川 | 小川中体育館 |
| | 午後1・30 | 川前 | 川前公民館 |
| 22日 | 午前9・30 | 好間 | 好間一小体育館 |
| | 午後1・30 | 内郷 | 内郷公会堂 |
| 23日 | 午前9・30 | 三和 | 中三坂公民館 |
| | 午後1・00 | 平 | 平市民会館 |

## お孫さんと仲良く運動会
### 九品寺幼稚園

九品寺付属幼稚園(遠前顕道園長、園児数四百人)の第七回秋の大運動会は十日、同幼稚園裏の児童公園で行われた。

最初に、園児代表四人が、「練習してきたことをがんばります」と右手を上げ選手宣誓した後、競技に移った。

最初に自分の背たけほどもある大玉をころがす「大玉ころがし」、「ドラえもんドラミちゃん先生とデート」など、二十八種目が行われた。集まった両親たちは、わが子の晴れ姿を写そうとカメラ片手に走り回っていた。

【孫たちに手をひかれての「おじいさん・おばあさん今日は」】

## ハワイで三波豊和と海水浴
### 大黒屋 女子社員が豪華研修

大黒屋デパートでは、第六回女子社員ハワイ研修会を九月二十九日から十月五日までの七日間、一行十人で実施した。参加者は高卒勤続四年、大卒二年以上の女子社員の中から成績優秀者を選抜し、全額会社負担で行っているもの。

地元のみやげ専門店JAJAファッションで販売の研修をしたり、アラモアナショッピングセンターを見学したり、一週間のあいだには、オアフ島、ハナウマ湾など見物、ハワイの余暇も楽しんだ。

【参加者】松田道子(団長) 加瀬婦貴子 松本ふみ 星野キヨ子 大平幸子 有馬ヒロミ 佐藤のり子 根本喜子 永井かつ子 松崎孝子

【たまたま海水浴中の歌手三波豊和さんと遊ぶ一行】

## 政井さんら15人
### 統計協力者 農林大臣から感謝状

農林水産省は「統計の日」の十八日、農林水産統計調査業務協力者に大臣感謝状を贈るが、東北農政局福島統計情報事務所いわき出張所管内は次の十五人に決まった。

【受賞者】▽政井義太郎(平) 鈴木隆雄(同) 高木半之丞(久之浜) 志賀金市(平) 鈴木重男(同) 坂本典男(同) 戸田彦成(同) 吉野幾重(佐糠) 渡辺明夫(勿来) 小園井よし子(遠野) 草野好弘(小川) 鈴木昌弘(同) 荻野晴寿(同) 根本一(同) 大竹善兵衛(三和)

## ヘイさん

9955　中島安男

## 特老 いわさき荘の記録
### 石川佐中氏がまとめる

特別養護老人ホームいわさき荘の施設長石川佐中氏が、こんど「特老いわさき荘」という本をまとめた。同荘が誕生し、運営するまでの経過を、石川氏を中心に施設に勤務する人たちが克明に記録したものをまとめ、将来に伝えようというもの。特老のお年寄りと、職員が心の通った運営をしている点がよく表現されており、ホロリとさせられる内容のものもあった。老人福祉問題に関心が高まっているが、そうした関係者に参考になる点が多い。B6判、三百四十二ページ。

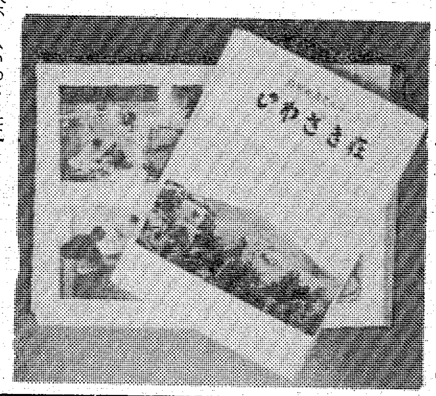


【出版された「特老いわさき荘」】

## 錦小PTAがバザー開く
### 視聴覚教育指定に備え

いわき市立錦小PTA主催のバザーがこのほど、同校体育館で行われ盛会だった。このバザーは同校が来年、いわき市教育研究会から視聴覚教育の研究指定を受けることになったため、PTAとしての援助資金づくりに乗り出したもの。会員千人が持ち寄った展示品はシーツ、石けん、調味料、洋酒からタオル、置物、野菜、衣料品など約三千点、市価の半額とあって二時間後にはほとんど売り切れた。会場には開場と同時にどっと会員がつめかけ、会場整理の役員も大いそがしだった。この日の売上金は五十一万円、同バザーはこんごも続けられる。

## くらし随筆
### 今昔問答 神信心?

白土佐平治

今キュウリは一年中食べられるようになったが、ハウス栽培がこれほど発達しなかった二十年ほど前までは、六月十五日の天王さまのお祭りにお供えしてからしか食べない家もあったし、キュウリを作らない地方もあったという。

◇

昔は天王信仰が盛んでたいていの部落に祠(ほこら)や神社があったようで、一の矢神社は有名である。子供のころからちょっと変だなとは思っていたが、キュウリの神様だから農業の神様ぐらいに考えていたところ、たしか京都の祇園祭りの八坂神社だったと思うが、すごく立派な石碑に「窮理天王」と刻まれてあるのを見てビックリ仰天、「窮理」が「胡瓜」とは恐れ入った次第。敬神崇祖といわれながら崇祖については人後に落ちないつもりだが、敬神となると少し問題がある。天王信仰に限らず、こんな例は枚挙にいとまがないが、二、三挙げてみる。

◉戦時中塩釜神社に参拝した折、宮司いわく「祭神は武神であるが、いつのころからか安産の神といわれるようになった。本来武の神で……」今は何というか。

◉草野の泉崎に祐命地蔵があり受験の神様として有名である。シーズンやお祭りには受験生や父兄でにぎわう。気休めもあろうが、案外真剣に信じている人も多く見受けられ涙ぐましい。昔、受験はなかったはず。

◉農家でもこのごろは少なくなったが、女の人には十九夜、二十三夜講等で子供の成長を祈る行事があり、男にも庚申講があり、「見ざる、聞かざる、言わざる」の三猿を飾ってお祈りする。

◇

昔は長いもの(権力)にはさからえなかった。今、言論は自由で、見聞を広めるために海外にも行ける。若者の無信心を嘆く前に見直してみてはいかが。

(屋根工事業・四倉)

◎貸家　いわき市明治団地内　明治団地入口バス停近し　1戸建(29坪)　6畳2間4畳半3間　台所(6畳)バス水洗トイレ駐車場あり
家賃5万円　協力金2カ月分(仲介)
◎貸室　明治団地内　交通便良好　入居者女性に限る　6畳1間　台所付　月1万2千円　(仲介)
◎売モーテル　いわき市鹿島町米田地内　現在盛業中　土地1,867平方米(565坪)　借地　月9万円　客室9棟　内ビデオ設備棟2棟　外宿直棟　管理棟　プレハブの物置　売価1,200万円　(仲介)
福島県知事免許(4)第120号
三興不動産株式会社
平字中町24　TEL.74-5634代

たかしまハウス
高級分譲住宅
公庫融資対象建物
現場審査完了済
小名浜大原字甲新地
土地178.31平方米　53.93坪
建物　91.92平方米　27.75坪
木造モルタル瓦葺2階建
付帯設備、ブロック塀門扉等
諸工事完備　1,995万
このほか3棟　(代理)
福島県知事免許(2)第699号
高島不動産
郷ケ丘1丁目　高島屋グループ2F
☎22-3743

福島県知事(1)第1237号
有限会社 五十嵐商事
平字下川原38-4　☎23-4327
土地付建売
◈好間町大利字井田木208-2
宅地　254.765平方米(77.2坪)
居宅　105.166平方米(31.75坪)
価格＝1,485万(12月完成予定)
◈好間字大利字井田木208-1
宅地　225.365平方米(68.29坪)
居宅　106.824平方米(32.25坪)
価格＝1,530万(12月完成予定)
◈好間町大利字井田木210-8
宅地　233.77平方米(70.71坪)
居宅　92.75平方米(28.00坪)
価格＝1,385万(完成済)
(いずれも社有)
◈小川町高萩字山ノ入210-20
宅地 244.282平方米(73.895坪)
居宅 105.166平方米(32.25坪)
価格＝1,450万
※国土法申請予定価格です　(社有)
■住宅金融公庫
10月16日(木)より受付開始!
向こう1カ月間有効です

福島県知事免許(2)第725号
有限会社 寿不動産
いわき市小名浜花畑町14-4
(小名浜白百合幼稚園前) 電54-4343代
貸店舗
小名浜支所向かい
・1階
66平方米(20坪)
5区画
・2階(事務所向き)
330平方米(100坪)
分割可
(社有)

清潔な瀬戸の花嫁衣裳
よき日を待つあなたに…
瀬戸商会
いわき市内郷御厩町久世原101
貸衣裳部 (26)2009
美容材料部 (26)3320

福島県知事免許(2)第599号
達美通商株式会社
いわき市平字五町目・達美マンション1F ☎21-1911
新築売家
平鎌田・平二中近く
土地　198平方米(60坪)
建物　125.4平方米(38坪)
住宅金融公庫560万融資付
他提携ローン付頭金300万より
価格応談　(代理)
中古売家
好間町下好間
土地　163.46平方米(49.44坪)
建物　49.5平方米(15坪)
価格500万　(仲介)
売アパート
平塩
2階建 257.58平方米(77坪)
土地　借地・567.6平方米(172坪)
価格1,300万　(仲介)
貸医院
歯科医院設備一式完備
建物　122平方米(37坪)
委細応談　(仲介)
売店舗(喫茶)
■高坂団地入口
39.6平方米(12坪)　備品一式
賃4.5万・270万　(代理)
■平字南町
39.6平方米(12坪)　備品一式
賃4.5万　価格応談　(仲介)
■平字五町目
117.37平方米(34坪)
賃17万　条件応談　(仲介)
■小島町
99平方米(30坪)
賃20万敷200万　(仲介)
売地
平・八ツ坂団地
340平方米(103坪)
3.3平方米13.5万　(仲介)

セキスイハウス
新築アパート入居者募集
●郷ケ丘　6畳4.5畳　DK
賃2.8万・保証金1カ月・駐車料無料
●平・梅香町　6畳6畳　DK
賃3.3万・保証金2カ月・駐車料3千円
●明治団地　6畳4.5畳　DK
賃2.8万・権利金2カ月・駐車料無料
●自由ケ丘　6畳4.5畳　DK
賃3万円・権利金2カ月
福島県知事免許(2)第598号
株式会社 大生不動産
いわき市平字中町4-2(6号国道沿大黒屋デパート向かい・中町バス停前)
☎代表23-7881

コストへ挑戦!
住宅金融公庫
10月16日より申し込み受け付開始
貸地
平中平窪　区画整理地内
264平方米(80坪)8区画
将来土地購入希望者も可(代理)
錦町中迎　市民会館近
264平方米(80坪)4区画
商店、住宅等最適　(仲介)
貸地を利用してマイホームの夢を実現するチャンスです。住宅金融公庫も利用出来ます。
免許番号　福島県知事(1)第1278号
建設業県知事(般51)第7772号
キクチ建設
平・新田前☎22-1526

福島県知事免許(1)第1307
三豊土地建物株式会社
平谷川瀬字室ノ入63
☎21-2706(夜)22-1907
家屋
内郷　御台境町
土地　100.12平方米　約30坪
家屋　約10坪
総額400万　仲介
家屋
湯本町　上浅貝
土地　99平方米　約30坪
家屋　約22坪
総額350万　仲介
貸家
明治団地内　1戸建　5DK
賃5万　協2カ月
店舗　内郷御厩町　新築12坪
賃7万　協2カ月　仲介

# きょう初市議会開く

## 内定通り正副議長を選出

### 常任委員長らも選任

### 会期あすまで 新政会は3ポスト

改選後初のいわき市議会十月臨時会は十三日開会、午前十時からの本会議で正副議長選挙を行い、満場一致の「指名推薦」で議長に渡辺多重議員（新政会）、副議長に小林周喜議員（同志会）を選出した。また、六常任委員会、四特別委員会の正副委員長および委員の選任など一連の議会人事も同時に行われた。

臨時会ではまず、地方自治法第一〇七条に基づき最年長の蛭田仁議員(六四)を仮議長に指定。与党・民主クラブ会長の安藤正則議員の指名推薦によって渡辺議員が満場一致で議長に選出された。

このあと、渡辺議長は「公平にして民主的かつ円満な議会運営に心がけ、市政進展、市民福祉向上に努力したい」とあいさつ、さっそく蛭田仮議長に代わって審議のかじ取りを始めた。

続いて会期を十四日までの二日間と決定、再び安藤議員の指名推薦で満場一致、副議長に小林議員が選出された。

常任委員会、特別対策委員会の正副委員長もあらかじめ各会派に割り当てられていたため各委員会ですみやかに互選された。

最大会派の野党・新政会は経済、建設常任委員長、水害対策特別委員長の三ポストを占め、無所属の斎藤隆行議員を加え第二会派（七人）になった与党・民主クラブは企画水道常任委員長の一つのポストにとどまった。同じ与党の社会党は厚生常任委員長のほか、議会運営委員長を手中にした。同・緑風クラブは総務常任委員長、交通対策特別委員長。副議長を送り出した同志会は大学誘致特別委員長の一つのポストに甘んじた。公明党は文教常任委員長、共産党は公害対策特別委員長のポストをつかんだ。

各委員会のメンバー次の通り。

◎印は委員長、〇印は副委員長。

◇常任委員会▽総務＝斎藤八郎 馬目清通 政井博 田久孝翁 ◎緑川定美 〇小野昌太郎 四家啓助 多賀重吉▽文教＝樫村弘 〇高萩充 水野五郎 永井俊正 ◎菅野留之助 鈴木利之 木内浩三、磯上久美▽厚生＝岩城光英 酒井隆郎 〇菅波庄助 宮川えみ子 蛭田仁 柳楽孝作 渡辺多重 ◎大村哲也▽経済＝佐藤芳博 若松昭雄 鹿島清造 大平多太男 安藤正則 ◎藁谷勝男 鈴木勝夫 〇佐久間昭▽建設＝〇白土和男 円谷裕一 ◎間宮俊彦 矢吹康 芳賀定雄 市橋武 斎藤隆行 鈴木正平▽企画水道＝人見一 青木稔 〇永山哲朗 ◎雨宮幸夫 伊東達也 斎藤誓之助 吉田正登 小林周喜

◇特別委員会▽水害対策（九人）＝◎永井俊正 〇鹿島清造▽交通対策（同）＝◎円谷裕一 〇斎藤誓之助▽大学誘致（同）＝◎多賀重吉 〇大平多太男▽公害対策（同）＝◎伊東達也 〇青木稔

◇議会運営委員会（十三人）＝◎鈴木正平 〇磯上久美

◇議会だより編集委員会（七人）＝◎市橋武 〇佐久間昭

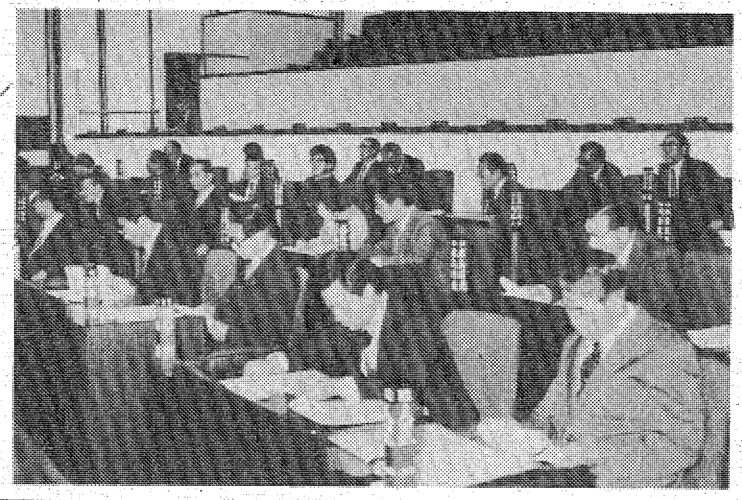

【初議会は新しい議席におさまって…】

## 市監査委員に矢吹、蛭田議員

議会選出の市監査委員は十三日、矢吹康（新政会）、蛭田仁（民主クラブ）両議員に決まった。

また、公立小野町地方総合病院組合議会議員には永山哲朗（新政会）、田久孝翁（民主クラブ）両議員、阿武隈高原牧場運営組合議会議員には藁谷勝男（新政会）佐久間昭（同志会）両議員が選ばれた。

## 農作物被害27億超す

### 市が議案説明で発表

田畑市長は十三日始まった市議会十月臨時会に、冷害救済の市民税・国民健康保険税条例制定案、総額一億四千万円強の救農土木事業・冷害対策補正予算案など議案五件を提出した。

同市長は提案説明に先立ち、冷害による農作物被害状況を報告、被害推定額は山間高冷地を中心に水稲二十五億六千七百万円、こんにゃく八千七百万円、その他野菜・果樹・たばこ・まゆなど一億百万円、合わせ二十七億五千五百万円の巨額に達した。このため、種モミの確保、救農土木事業の実施、市民・国保税の減免などのほか、共済損害評価対策、天災融資法が適用された場合の農家への利子補給、国県に要請している等外米政府買い上げ措置など、今後とも関係機関と連携を密にしながら対処していく、と述べた。

## 鈴木機関区助役に特別功労章

### 水鉄管内 32人に効績章決まる

鉄道記念日の十四日、水鉄管理局は長い間、国鉄職員として勤務してきた平電力区山下支区長佐藤義通さん(五三)ら三十二人に効績章を贈り、その労をねぎらう。表彰式は同日、茨城県水戸市の京成ホテルに高木文雄国鉄総裁が出席して行われる。

また、全国の国鉄職員の中から選んで贈る特別功労章には二百九十四人が受章、いわき市からは平機関区首席助役鈴木三郎さん(五三)に贈られることが決まった。表彰式は同二十七日、同ホテルで行われる。

鈴木さんは昭和十八年八月、十五歳で国鉄に入り、はじめの一年間は原ノ町機関区で蒸気機関車のカマ掃除。翌年、機関助手になり、十四年後の三十四年二月、晴れて機関士になった。その後、局機関車課、原ノ町機関区助役を経て、ことし三月から平機関区へ。昭和四十五年三月に全面電車化になり、常磐線、磐越東線などから蒸気機関車が姿を消すまでのほぼ四半世紀をSLとともに過ごした。

いわき関係の効績章、ほかの受章者は次の通り。

横山喜八（平車掌区助役）荒木義信 関根金作（同車掌区用務掛）田子忠徳（内郷機関区助役）平山正（平保線区助役）瀧口勝喜（原ノ町保線区久之浜支区長）

## けさ平で火事騒ぎ

十三日午前九時ごろ、いわき市平字南町五七、染色業「長岡勇京染め店」＝長岡勇さん(六七)経営＝の作業場から出火、漏れた重油が燃えただけですぐ消し止めた。

いわき中央署と平消防署の調べによると、長岡さんの妻晴子さん(六五)が重油ボイラーに点火する際、操作を誤って、空気を送らずに重油を流したため油が漏れ、それにバーナーの火が引火したものとみられる。

## あす小名浜地区敬老会

いわき市小名浜支所は十四日午後一時半から、小名浜市民会館で小名浜地区敬老会を開く。

## 四倉町長友で結核検診

いわき市四倉支所は十四日午後一時から三時まで、長友集会所で結核、循環器検診を行う。

## 汽笛一声ミニSL

### 小名浜 買い物道路ひた走り

〇…「シュー、ポッポッポッポッ」と、汽笛を鳴らし、黒煙を吐いて走るSL――。常磐線からこの勇姿が消えて十年になるが、十一、十二の両日小名浜名店街と同ショッピングセンター中間のお買い物道路を、懐かしのSLが走った。

〇…両店合同の特別企画。仙台市の企画会社がチャーターしたSLは実物の十分の一。鉄工所の社長さんが四年がかりで製作したもので二台のミニ客車に十二、三人の子供や母親を乗せ、本物の石炭をたき、五十㍍の線路をひた走り。

〇…午前十一時から午後四時まで一時間ずつ三回のミニSLの旅。臨時に設けたプラットホームには乗車待ちの長い列が続き、「石炭のにおい懐かしいわ」と言う母親と一緒に〝SLを知らない子供たち〟はもう夢中だった。

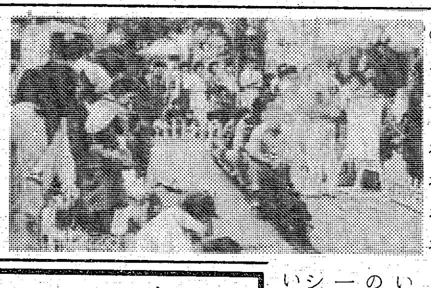

【煙をはいてミニSLが発車】

## 沖野内郷校長らを海外派遣

昭和五十五年度教員海外派遣（短期）は、十一月九日から二十四日までの日程で実施される。同派遣は文部省と県が共同で行っているもので、教員の国際感覚と見聞を広めるのがねらい。

ことしは県内の教育関係者、教員三十二人（いわき関係六人）が参加、九日にローマに向け出発、フローレンス、ミラノ、ウィーン、アウクスブルク、ミュンヘン、パリを訪ね、教育施設や学校を視察する。

市内の参加者は次の通り。

片寄義光（草野小校長）作田晶（内郷一中教頭）佐藤好正（小名浜二中教諭）市川瓊子（高坂小教諭）小室寛治（平五小教諭）沖野明夫（内郷高校長）


明後日、10月15日は定休日―（水曜日）
いよいよ、明日一日限り！
婦人オールコート大バーゲン
5,000着を6～3割引で大奉仕
●6階大催し会場
定休日も、商品券〔デパート公園側入口宝くじ（6号国道沿ボックス）〕の販売をいたしております。お気軽にご利用下さいませ。
大黒屋

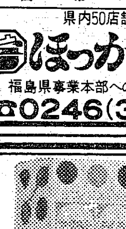
ビフィズス菌は　生涯のともだち
はっ酵乳・ビフィズスミルク
ヤクルト ミルミル
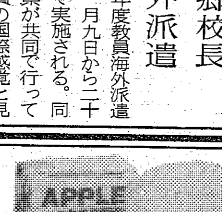
〔天然果汁100%〕
ヤクルト
●オレンジジュース
●りんご　ジュース
●野菜ミックスジュース
健康社会に奉仕する
いわきヤクルト販売株式会社
いわき市平字鍛冶町4の5 ☎23―5111代



タオル.のれん.P.Rハッピ.手拭
引物用 大風呂敷. 各種 旗. 神仏と紅白 幕
売り出し旗(既製品)や旗竿も有ります
堅い染めと良い文字
名入れ専門
有限会社 染元 馬目染工場
平・五町目(新川町通り)電74―2558代

月ぎめ定価１２００円　１部５０円（第三種郵便物認可）　いわき民報（夕刊）　昭和55年(1980年)10月13日（月曜日）　第１０６７３号（12）

## 本社後援 今週の催し

◆15日＝第6回いわき市総合社会福祉大会（平市民会館）
◆17日＝草林書道会学生展（大黒屋デパート、20日まで）
◆19日＝いわき市ピアノレスナー協会会員門下生による第3回親善演奏会（平市民会館）
◆30日まで＝明治初期南画家春日鉄山と油壷展（籠が城美術館）

## 会と催し

14日

【平市民会館】▽健康まつり会議（9時）▽公明党法律相談（12時）▽大学進学コース会議（13時）▽磐城女子高音楽祭（13時30分）▽ピアノリハーサル（17時30分）
【小名浜市民会館】▽地区敬老会（9時）
【常磐公館】▽洋裁サークル、書道サークル、失業対策従事者の健康診断（9時）▽吟詠サークル（13時）▽ダンスサークル、青年学級、手編サークル、油絵サークル（18時）
【内郷公民館】▽木目込人形サークル（9時30分）▽卓球クラブ（10時）▽池坊サークル（13時）▽和紙人形教室（13時30分）▽少林寺拳法（18時）
【植田公民館】▽緑陶会（13時）▽勿来ライオンズクラブ（18時）▽サークルあじさい（18時30分）
【ニューしゃくなげ会館】▽ロータリークラブ世界社会奉仕委員会（12時）
【いわき産業会館】▽公文数学研究会研修会、ボイラクレーン安全協会車両系講習会（9時）
【文化センター】▽平友の会、アートフラワーカルミア会例会（9時）▽中華料理教室、暮らしの教室（10時）▽高踊会例会、東流詩吟会例会、日本民踊平三喜会例会、市公連管理運営部会（13時）▽演劇講習会、ユースホステル協会いわき支部打ち合わせ、いわき民俗学研究会例会、古典講読教室（18時）
【社会福祉センター】▽極真会空手練習、書道教室（17時）

## 市況

### 魚類

十三日朝の小名浜港はサンマ船の入港が多い。

【小名浜港】サンマ船二十七隻三百三十六トン、底引船十七隻二十九トン、一本釣船一隻十七トン、小型底引船五隻一トン、小舟三十隻▼サンマ三十三万六千キロ二〇〇―六〇▼カツオ一万七千キロ四三八―二四五▼ヤリイカ八千五百キロ八〇〇―一五〇▼水ダコ三〇〇―一三〇▼ドンコ五千キロ二〇〇―一二▼アカジ三千キロ四千四百キロ九五〇―四二〇▼アジ二千八百キロ八〇〇―五五〇▼マイカ二千七百キロ一三〇―一四〇▼メヒカリ二千キロ一三〇―八〇▼メジ八百キロ八〇〇―二〇〇▼ハモ六百キロ三三〇―二五〇▼メヌケ五百キロ一四〇―一〇〇
【中之作港】一本釣船二隻三十一・五トン、サンマ船二隻二十二・四トン、底引船二隻八・一トン▼カツオ三万一千五百八十キロ（大）五〇一―三八九（中）四〇三―二五六（小）三〇〇―二六六▼サンマ二万二千四百キロ二〇六―一二六▼サバ五千七百八十キロ四〇▼ヤリイカ七百キロ七〇〇―一五〇▼マイカ五百二十キロ一五〇〇―一〇〇▼アジ三百八十キロ六五〇
【江名港】サンマ船二隻十二・二トン、底引船七隻七・三トン、引網船二十八隻〇・九トン▼サンマ一万二千二百キロ二〇八―九三▼マイカ三千五十キロ四五〇―二二〇▼サバ千四百キロ三五▼メジ九百キロ一〇〇―三〇〇▼ヤリイカ八百四十キロ八五〇―一五〇▼ハモ六百八十キロ四五〇―一五〇▼アジ三百九十キロ六三〇―四〇〇▼ヒラメ百四十キロ四〇〇―四〇〇▼メバル百キロ一二〇〇―六五〇

### 野菜

▼大根一〇〇―一五▼ニンジン一八〇―五〇▼ゴボウ三〇〇―一〇〇▼白菜八〇―二〇▼キャベツ一三〇―五〇▼ネギ二〇〇―六〇▼レタス二〇〇―三〇▼キュウリ二〇〇―二〇▼ナス二四〇―二〇▼トマト二二〇―二〇▼インゲン五〇〇―八〇▼カンショ二四〇―三〇▼サトイモ一五〇―四〇▼玉ネギ一三〇―七〇▼モヤシ一二〇―九〇▼ニンニク五五〇―二〇〇▼ナガイモ一六〇―四〇▼玉子三九〇―三五一▼枝豆六〇―三〇▼ハヤトウリ八〇―六〇（以上キロ）▼カブ七五―二五▼菜類四〇―五▼ホウレン草八〇―五▼春菊三〇―五▼ニラ四〇―二〇▼葉しょうが二〇―一〇（以上束）▼ピーマン八五―四五▼生シイタケ六〇―五▼ナメコ八〇―三〇▼エノキダケ七〇―四一（以上袋）▼カリフラワー一五〇―四〇▼ブロッコリー一一〇―三〇（以上コ）

### 果物

▼ミカン三二〇―一〇〇▼グレープフルーツ二九四―二三五▼レモン五〇〇―三六一▼リンゴ五〇〇―一〇〇▼バナナ一六三―一二五▼パイナップル一六五―一四〇▼アールスメロン一〇七―巨峰八〇〇―二〇〇▼キャベルスアリ二〇〇―一四〇▼ナシ三二〇―二〇〇▼二十世紀二〇〇―六七▼カキ六〇〇―三〇▼タンレット二七五―一七五▼オレンジ五五六―五三九（以上キロ）
（市中央卸売市場調べ）

※お断り＝「あすの運勢」は3面に。

## 株式・前場

本日の市況は週明けとあって手掛かり材料難から活気に乏しいものの、大型株中心に小幅続伸して始まった。重工が年初来高値を更新したほか新日鉄、鋼管など鉄鋼、造船株が法人のまとまった買い物にしっかり。ソニー、オリンパスなど優良株の一角も堅調。山内、武田など薬品株は薄商いのなか高安まちまち。半面、朝日ビ、安藤建など先駆した仕手系は利食いに押され安いものが多い。

主な高い銘柄は帝石十円、大都工十五円、カルピス十七円、山之内九円、東田辺十三円、ソニー三十円、オリンパス四十円。

主な安い銘柄は日揮二十円、朝日ビ十円、津上十円、立石電三十円、住友商十円。

（地元銘柄）日化成百五十四円。昌羽化六百二十二円、岡理三百七十六円、白鳥百三百八十八円、常陽銀二百六十円、東邦銀二百六十五円、七十七銀出来す、東北電八百五十円、常磐興二百四十二円。日経ダウ五円五十三銭高の七千百五十円五十七銭。出来高二億七千万株。

（平・水戸証券調べ）

## あすの運勢

小川　石洲

十月十四日（火・友引）

【1月生】背伸びするような無理するな、ペースを守れ
【2月生】すべて早めにして結果よい、ぐずぐずするな
【3月生】情勢がはっきりせず悩む、軽率な行動するな
【4月生】ある程度の目的は達せられる、深追いは禁物
【5月生】長いものには巻かれよ、我を張って周囲に敵をつくる
【6月生】多少の無理も通じる運がある、信念で当たれ
【7月生】思いがけぬチャンスが到来、積極的に出よ
【8月生】他力に頼っては進展おそい、自力でがんばれ
【9月生】苦労はあるが徐々に好転する、がんばり抜け
【10月生】我を張って周囲に敵をつくる、協調性が大切
【11月生】順調なようでも変化がある、用心してかかれ
【12月生】急いで順をあやまる恐れがある、冷静に行動

## 今週の株足

今週の相場は、活発な外人買いに加え、営業体の回転がきいてきたことから、ボリュームを伴った動きが期待されている。物色対象も優良、大型株が中心という見方が支配的である。特に最近は日電気、武田、日

### ＝ボリューム拡大か＝

そのほか、今週注目されるのは海外の金利動向。西独の公定歩合引き下げ説から、わが国の金利問題も議論されることになろう。これは国内の機関投資家に刺激を与える形になるし、投信運用者にも積極的な姿勢をうながすことになろう。懸念材料は三市場の信用買い残の増加。銘柄は日電気、呉羽化、第一薬工。

（平・山吉証券調べ）

が一段と拡大、ホルムズ海峡でも封鎖される事態にでもなれば話は別だが、それまでは限られた銘柄の動きとみるのが妥当のようだ。

優良株が主流になると、どうしても材料が直接株価を刺激する。そうした意味で、十四日からの晴海でのエレクトニクスショウは注目である。新製品が材料にされる可能性がある。


民いわき案内広告

家屋

アパート▽六畳六畳台所ガスバスぷろトイレ付▽日照良駐車可▽場所＝郷ケ丘団地内▽連絡先＝電㉑一六三二

貸家▽六畳、四畳半▽台所ガスバスぷろトイレ付▽日照良駐車可▽賃一万二千円▽場所＝平下平窪曲田バス停近電㉒三九三六

アパート▽六畳六畳台所ガスバスぷろ水洗トイレ付▽環境良▽賃二万六千円▽場所＝平・千代田会館近電㉔四七三

貸家一戸建▽六畳六畳台所四畳半バス・トイレ照明器具付日照良駐車可▽場所＝平神ノ内・平橋近く▽連絡先＝電㉔八一四

貸家一戸建▽六畳六畳台所ふろ場所＝内郷御台場町五反田地内▽連絡先＝電㉗四〇三三

貸店舗▽食堂・飲食店向▽約33平方㍍（10坪）▽場所＝大黒屋デパート付近▽連絡先＝電㉔六七七一

貸店舗▽33平方㍍（10坪）理髪及び飲食店向き▽場所＝内郷御台場町五反田地内▽連絡先＝電㉗四〇三三

雑件

電話お持ちの方・即融資▽場所＝平字小太郎町山崎ビル内▽福栄商事株式会社電㉑一三一二

金融債券・保証人不要▽不動産担保　即金　その他ご相談下さい▽連絡先＝電㉜四〇三三

正しいダンスをおぼえましょう▽平・南町バス停前・旧草野ビル3F「正野ダンス教室」入会随時▽電㉓九四二七㉖六九三一

急募▽美容師・インターン・パート可▽委細面談▽平字新川町▽ビューティーサロンしずこ▽電話㉔〇六八七

急募男女従業員＝若干名▽委細面談▽内郷・共立病院

急募▽重機オペ・ダンプオペ給与12万以上▽平字三倉『美保姿』▽電㉑五三〇八

急募二名▽社会保険完備・高給優遇委細面談▽小名浜山甚建設・電㊷二三八

ホステス募集▽25歳まで▽保証日給一万円▽高額指名料バック▽寮・送りバス有「一夜妻」電02466③0960

男子渉外係▽30歳くらいまで▽経験不要▽履歴書持参給与12万以上▽平字三倉『美保姿』▽電㉑五三〇八

募集

男子社員募集
――業務拡張のため――
◆営業社員
年齢＝20～40歳
基本給＝15万（最低保証額）
海外制度半年に1回有り
履歴書持参　面接随時
委細面談
株式会社「三　和」
平字菱川町（いわき税務署前）
TEL・21―3429代

急募
未経験者歓迎　経験者高給優遇
◆ウエーター
◆カウンターレディ
……各若干名
履歴書持参・委細面談
パブレストランパミール
平・三町目ホテル千代田2F
☎屋21―4566・夜21―4567

急募
◆麻雀クラブ女子要員
履歴書持参・委細面談
・勤務先＝平字小太郎町1の18　日新ビル4F　会員制麻雀　イワキ倶楽部　☎21―3348
・連絡先＝平字大町7番地の1（平セントラルビル7F）
株式会社角榮☎22―4787

募集
歯科助手及び事務　1名
・20歳位までの女子　高卒
・通勤可能な方
・履歴書持参　・委細面談
小野塚歯科医院
植田町本町9　電③1551

入居者募集
◆メゾン倉前
（鉄筋4階建）
フジコシ谷川瀬店向かい
3DK（6畳3間DK）
家賃45,000円　共益金3,000円
敷金2カ月　（仲介）
株式会社　三昌
平字菱川町4の5　☎㉔1590

募集
女子部品入出庫業務　1名
女子組立（主にマウント）2名
経験者優遇
男子組立電検のリーダー1名
※委細面談
有限会社オリオン電機
内郷御厩町前田16-2☎㉗4663

募集
不動産担当社員　2名
年齢20歳以上／高卒以上
免許取得大歓迎
女子事務社員　1名
年齢25歳以下／高又は大学卒
建築・不動産・土木
志康開発有限会社
平北白土字愛谷町1―1
☎24―2453屋・☎23―8775夜

募集
◆お手伝いさん　3名
☆委細面談
☆連絡先＝☎34―3555
山徳ホテル
平字尼子町2の7☎74―3730

募集
◆技能指導員　数名
◆委細面談
三ッ矢太洋自動車学校
平中神谷字六本榎
TEL・34―3555

パート募集
職種　社員食堂及び売店の調理販売（年齢45歳迄）
勤務時間　午前8時より午後1時30分迄
日曜　祝日休み
給与　43,000円
好間町下好間字一町坪62の1
給食センター・マルベン
☎36―6454

急募
会計事務所職員…女子・2名
・年齢18歳～22歳（旧平市内）
・経験問わず・高卒以上・各種保険あり　希望者は平公共職業安定所または当事務所へ連絡して下さい
星明税務会計事務所
平字紺屋町1　電㉓3393
電㉔3040（休日・夜間）

手づくりの伝統とキャリアを誇る！
丸ほん木工が更に業務拡充のため社員募集
◆木工技術者
☆家具工、建具工経験者
年齢＝45位歳まで……若干名
☆塗装工経験者
年齢＝45歳位まで……若干名
◆女子パート
☆年齢＝40歳位まで……若干名
社保、退職金制度あり
給与は当社規定により。
ご希望の方は履歴書持参、ご来社下さい
丸ほん木工株式会社
いわき市平字新田前2―5　☎24―2121㈹

奥さま募集中!!パート可
給与　61,000円最低保証　ほか手当支給
勤務時間　AM9：30～PM4：00
職種　ライフプランナー営業事務　ライフプランナーリサーチ事務
年齢　28歳～45歳・高卒程度
◆男子教育指導職（本社採用）
資格　25歳～35歳・大卒程度
職種　社員教育、管理
待遇　当社給与規程（年齢、経験考慮）
入社日　55年11月1日
勤務地　いわき市（転勤なし）
面接日　10月14日・15日　10時
歴持参（又は歴送面接日通知す）
フコク生命いわき営業所
いわき市平字南町58（草野ビル3F）
TEL・23―0566

社員募集
やる気のある方多数求む!!
◆高所得、確実!!
◆履歴書郵送（14日から18日まで）、又は面接日都合考慮（電話相談可）。
健康器具のトップメーカー
株式会社関東マルタカ
いわき市平字倉前87―1（平三小前）
いわき営業所☎0246・23・7571

募集
◆女子マッサージ師見習い　若干名
☆20～35歳迄
☆明朗活発な女子
☆未経験者歓迎（送迎あり）
面接＝午後5時・当店で
☎（店）024032―3951・4056
スチームバス大熊
双葉郡大熊町大字入野屋字西大和久320-1

電工募集
▷経験者優遇
▷年齢18歳～40歳ぐらいまで
▷諸保険完備
※履歴書持参・委細面談
有限会社鈴木電機吾一商会
内郷綴町下馬場52―3
電話26―2442・夜間87―2021

女性募集▽若干名▽健康で明るい方▽委細面談▽珈琲苑「左伊本鹿島店」▽連絡先＝電㉓二九九五

女子事務員募集▽1名▽年齢30歳位まで▽社保有▽委細面談▽好間町中好間『好間石油株式会社』▽連絡＝電㊱三四六六

ヤクルトは"社員"を求めません。一人ひとりに個性とバイタリティそして未踏の分野へのチャレンジ精神を期待しています。

私達ヤクルトグループは「健康」をテーマに乳酸菌飲料ビフィズスミルミル・ヤクルト整腸薬・健康寝具ネオ・キャップロール健康食品クロレラと手がけてまいりました。そして今回新規事業と業務拡大のため広く人材を求めています。

募集要領
◆年齢・資格　高卒以上　35歳位まで　普通運転免許所有者
◆勤務地　平本店又は小名浜営業所
◆給与　当社規定により優遇
◆昇給・賞与　昇給年1回4月　賞与年3回
◆提出書類　履歴書（写真添付）
◆面接日・場所　10月20日(月)～10月22日(水)午前10時まで当社にご来社下さい。

あなたの希望を生かせる職種案内
・幹部職（新設部門担当）　3名
・営業　5名
・企画　1名
・配送　2名
・不動産部門　1名
・女子パート　3名
56年度新卒者 大学・高校 歓迎
〒970 いわき市平字菱川町4の5　☎(0246)23―5111代
いわきヤクルト販売株式会社
株式会社　三昌