夕刊 いわき民報
郵便番号 970
いわき市平字田町63－7
いわき民報社
振替口座（郡山）4028
本社 0246 ㉕1666
小名浜支社 0246 ㊹2666
常磐支局 0246 ㊷2380
勿来支局 02466 ㉗2903

竹之内遺跡

三和町下市萱

日計型と山形 両押型文土器を出土

いわきは南北文化の接点

全国初の同一遺跡で発見

土器、石器1,500点超える

いわき市三和町下市萱字竹之内、沢渡小校庭裏（北側）にある竹之内遺跡の発掘調査を進めている市教育文化事業団は、これまでに千五百点を超える縄文早期～前期（八千年前）の土器、石器を発見した。なかでも従来、別々に発見されてきた「日計（ひばかり）型」と「山形」の両押型文土器が、同一遺跡で一緒に出土したのは全国で初めて。「日計型」は青森県を中心とした東北文化圏、「山形」は長野県で多く見られる中部山岳文化圏に属する紋様。このことから同事業団では「いわき地方が北と南の文化の接点であったことを示す貴重な遺跡だ」と話している。

竹之内遺跡は同小北側の斜面にあり、昭和四十七年に縄文土器の破片が見つかったことで遺跡を確認、夜間照明の設置に伴う運動場拡張工事が年内に行われるため、今月一日から同事業団が発掘調査を進めてきた。

出土した土器、石器は縄文早期～前期のもので、「日計型」「山形」の両押型文土器、無文土器、三戸（みと）式土器、石鏃（せきぞく＝矢じり）など計千六百四十八点。

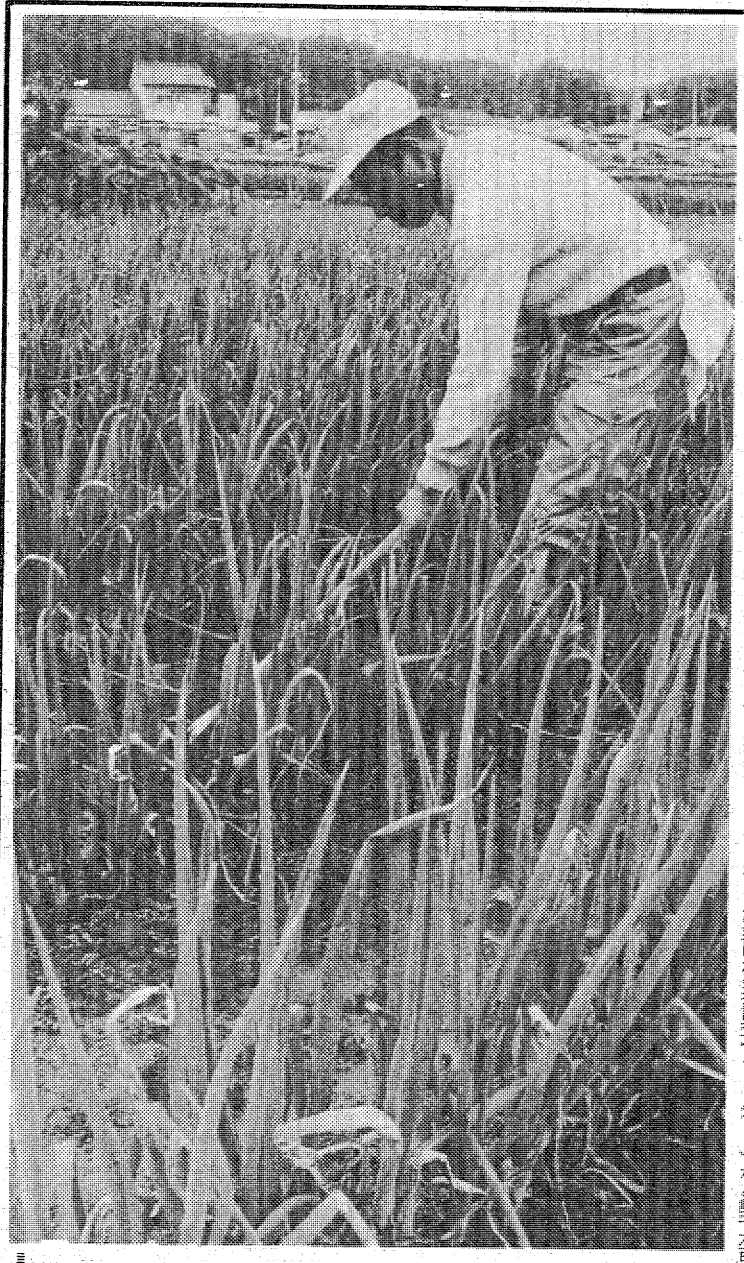

コメがだめならネギで盛り返しと土入れ作業＝平・幕ノ内で＝

今後の調査で解明

馬目順一氏談

発掘担当者の馬目順一市文化財保護審議会委員は、「土器づくりは当時、女の仕事だったことから、結婚による文化の交流も考えられるが、それは弥生時代に入ってから。また土器や石鏃の見返りが何だったのか多くのナゾがあるので、今後の調査で一つひとつ明らかにしていきたい」と話している。

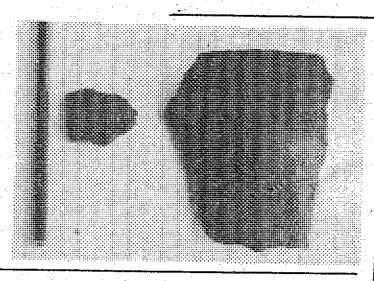

東北文化の日計型と中部山岳文化の山形押型文土器片

興味深い黒曜石

石鏃

中部地方との交流証明か

「日計型」「山形」とも土器表面に、ノコギリの歯状のギザギザ模様を刻んだ長さ三～四㌢の棒を押し転がして紋様をつける。「日計型」は青森県で多く出土して考古学的には〝東北文化圏〟に分類され、市内では小浜町西ノ作A、小川町塩場、大久町木陰の各遺跡で見つかっているが、「山形」は長野県を中心に分布する〝中部山岳文化圏〟に属し、市内での発見は初めて、県内でも南会津郡田島町の石橋遺跡だけ。「日計型」はいわき地方以南には見られず、また「山形」もこれまでは群馬県・普門寺遺跡が最北端というのが定説になっていただけに、今回の発見はそれを覆し、いわき地方は異なった文化の〝南限〟〝北限〟の接点になっていたことを裏付けた。また黒曜石の石鏃とその破片が数多く見つかったが、この石は長野県・和田峠で産出していわき地方には全くなく、見つかった石鏃の厚さが二㍉前後と、一般のもの（四㍉前後）より薄いことから、中部地方から石とその研摩技術が伝わり、当時、東北地方と中部地方が交流していたことが判明した。

勿来で内職相談　県いわき婦人就業援助センターは十一月四日午前九時から勿来職安で。

いわき抄

▼…小さいときに読んだ絵本といえば「カチカチヤマ」「モモタロウ」などが思い出される。わかりやすい絵と文は幼児の心をとらえてはなさない。お母さんが文を読むと、幼児が絵をのぞき込むようにして、しみじみながめる。同じ絵本を親にせがんで、なんべんも繰り返して読んでもらう。こうした光景は今も同じだろうか。マンガが絵本を駆逐してしまったのでは、と心配にもなるが、やはり幼児にはおもしろい絵本をもっと、たくさん読んであげたいと思う。

▼…いわき市平下高久の船漕山に女婆石（おばばいし）というのがある。漁に出た息子が帰って来ないので、年老いた母がこの山頂から沖をながめ、息子の帰りを待つうち、風雨に打たれ石に化してしまった、という伝説がある。それを「石になったおかぁさん」という絵本にまとめて、近く発売されることになった。文は三和町、草野比佐男さん、絵は大久町、水野谷綱子さんがそれぞれ担当された。いわきの民話を絵本にまとめたわけである。幼児にいわきの民話を伝える絵本がこんな立派に出来たというのは、なんとすばらしいことだろうと感心させられたわけである。聞くところによると、これは県下でも過去に類のない出版だという。いわきにとどまらず全国へ販路を求めてみるのもおもしろいと思った。

家を建てるにも
適材適所
株式会社 ㊀丸一材木店

和食 魚じ寿
ホテルサンルートいわき地階
電話 二四－二二一三代表

100円で洗濯!!
100円で乾燥!!
コインランドリー
白銀店
平字白銀町（白銀駐車場隣り）
営業時間 AM8:00～AM1:00

今年も残すところあと63日。幹事の方の頭痛の師走も間近です。
ご一報下さい!!　大変お得な忘年会企画書をお届けいたします。

Aプラン ¥4,000
Bプラン ¥4,500
Cプラン ¥5,000

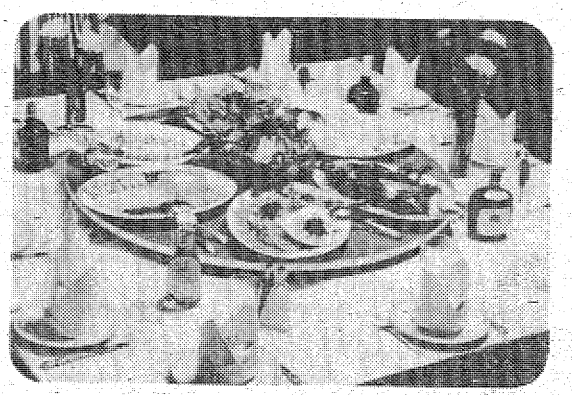

・お料理は洋食・和食共ご注文を承ります。
・宴席料はサービスさせていただきます。
・30名様以上の場合はオールド1本サービスいたします。
・10名様から180名様までの宴会を承ります。

上記プラン以外もご予算に応じていかようにもご相談を承ります。

・忘年会
・Xマスパーティー
ご予約受付中!!

総合結婚式場 ことぶき会館
いわき市平字田町・並木通り ☎23－3500・23－6934

いわき民報賞受賞者

鈴木武雄さんの素顔 ㊦

誠実と人柄買われて

市陸上競技場　なりふりかまわず整備

鈴木さんは、次代の担い手育成に努めるとともに、好きな陸上競技に励み、トラック競技からフィールド競技へ幅を広げた。そして、昭和八、九年には明治神宮国民体育大会に県代表として連続出場、走り高跳びで健闘した。戦後も二十八年、第八回国体（愛媛）で同種目（四十歳以上）に出場した。時に四十二歳。成績はともかく、自分の限界にいどんだという。まさに意気軒高である。

昭和四十六年三月、鈴木さんの教職生活は終わった。ちょうどそのころ、市営平運動公園に野球場、庭球場に次ぐ第三の施設、陸上競技場が完成、市教育委員会で競技場管理所長の人選を進めていた。鈴木さんも候補者に推薦された一人。特にスポーツマンらしい明朗さと誠実な人柄、永年、若い世代の体育指導に示した手腕が高く買われ、鈴木さんに決まり、大和田道隆教育長から就任の要請を受け「ゆっくり休養のつもり」を「老後奉仕のつもり」に代えて引き受けたという。

こうしてきょう夫人手づくりの弁当持ちで鈴木さんの競技場通勤が始まった。だが、やっと出来上がったばかりの競技場は設備も整わず、その周辺も公園とは名ばかりで殺風景なものだった。そこで鈴木さんが掲げた目標は①競技場の設備充実とともに、いつも最高のコンディションに整備、思う存分競技してもらう②周辺を公園にふさわしい環境に整備する―ことだった。

規定によれば、鈴木さんの勤務は週四日。だが、休むことは滅多にない。朝、出勤すれば背広をスポーツウエアに着替えて競技場にめてつくった弁当をほおばる。これが鈴木さんの日課の一つであり、足かけ十年繰り返している。

ここを訪れる人たちは、まず環境のすばらしさに心をなごませ、競技場の行き届いた手入れをたたえる。これというのも周辺の一木一草にまで鈴木さんの愛情がこめられているからである。職員の一飛び出す。そして作業員と一緒に汗とホコリにまみれてアンツーカーやフィールドの手入れに余念がない。時には場内の植え込みや、各団体が植えた玄関前の庭園から街路樹にまでハサミを入れる。その姿は一人の作業員で所長の肩書はミジンも見られない。そして昼のひととき、きょう夫人が真心をこ人がいう。「所長は、わが家の庭のように思っている」と、まさに至言である。

「私たちのころは、教える人も少なかった。競技施設もお粗末だった。そのうえ、大会出場の費用も一回だけ出してもらったが、あとは自バラを切ったものです。今は、よい指導者がいる。施設も立派。お金も出してもらえるが、その割に伸びていない。国体の本県の成績をみても分かるでしょう。中学や高校の上級生になると、進学準備で競技はやめる。このカベを破って大学に進学しても、卒業後は郷里に帰らず他所に就職してしまうんですよ。地元の役所や企業が採用しないからで、ここに問題があるんですよ。

まあ、進学に左右されない小学校で基礎体力づくりをすることです。幸い、いわき市では四十七年から、小学校の方部競技大会、さらに選抜競技大会を開いている。これが子どもたちはもちろん、父兄への刺激となり、スポーツ振興に大きな役割を果たしているんです。ひいては中・高校にも好影響を及ぼし、優秀な選手が育っているんですが、やはり、この先をみんなで考えてもらわなければ―と鈴木さん、語調を強めてスポーツの振興を呼びかける。

戸外に出て競技場を案内する鈴木さんに、練習にやって来た高校生たちが一人ひとり帽子をとってあいさつする。笑顔でこたえる鈴木さんである。そして建築中の建物を指さし「あれが体育館」と説明。「あれが完成すれば、室内競技も盛んになりますよ」と目を輝かせる。秋の日差しをいっぱい浴びながら―。

（終わり）

毎日職場まで送って来てくれる娘の佑子さんと…

大当たり「奄美の物産と観光展」

総売り上げ7千万円

クイズ抽選　特賞「紬」は早川さん

奄美の物産と観光展は二十三日から二十八日まで大黒屋デパートで催されたが、田畑市長の故郷の物産展とあって市民の人気を集め、本場奄美大島紬（つむぎ）は予想の倍近い二百反から売れ、このほか長寿のお神酒は二千本、黒砂糖は麻袋三十数袋を全部売りつくした。

名瀬市では、全国三十数カ所で物産展を開いてきたが、こんなに成績をあげたのはこんどがはじめてといっており、この一週間の入場者四万人と、大黒屋でも一行事にこれだけの客数を動員したのはじめてといっている。総売り上げは七千万円という。

なお、入場者のお楽しみクイズ抽選会は二十八日会場で行われ、昨年度民謡日本一の築地後造さんらが抽選した結果、次の通り決まった。賞品はハガキと交換で支給される。

▽特賞（本場奄美大島紬）＝早川智恵子（平・赤井）▽一等（大島紬ハンドバッグ）＝大塚康（小名浜）門井陽子（平・神谷）庄子美也（錦町）高野和子（平・中平窪）脇沢セチ子（同下片寄）▽二等（大島紬財布）＝福本新太郎（同北白土）永山利展（同・赤井）今野慧子（内郷）上野八重子（平・谷川瀬）草野幸恵（自由ケ丘）大泉昭二（平・上片寄）新田キヨ（好間）深谷久美子（平・北白土）本多恭子（郷ケ丘）吉田マツ（白河）▽三等（大島紬名刺入れ）＝相川真知子ほか二十九人▽四等（奄美菓子）＝雲藤佐都子ほか四十九人

男性、女子高校生も参加

宗偏流茶会

第十二回いわき市民文化祭参加行事、宗偏流いわき支部の茶会が二十六日、市文化センター三階和室でいとなまれた。

会場には二カ所の茶席が設けられ、あでやかな和服姿の社中が訪れる市民に見事なお点前を披露していた。また、今年の茶席には男性、女子高校生の姿も目立ち、作法の指導を受けながら、〝日本の味〟を味わっていた。

【女子高校生の姿も目立った茶席】

新鋭機ずらり14社

盛況だったいわき計測展

いわき市計量管理協会の第七回いわき計測展が二十三、二十四の両日、平市民会館で開かれ、延べ五百人を超える施設担当者、専門家が訪れ、結構商談も成立した。

大会議室と第一会議室の二会場には十四社が自慢の最新鋭機を展示実演したが、従来のハカリといった考え方で入るとまごつくほど進んだ機器ばかりで、それぞれの専門分野で要求される計器だけに、見なれているはずの施設担当者や業者も説明と計器を見比べながら見学するなど、黒山の人だかりがアチコチに見られ盛況だった。

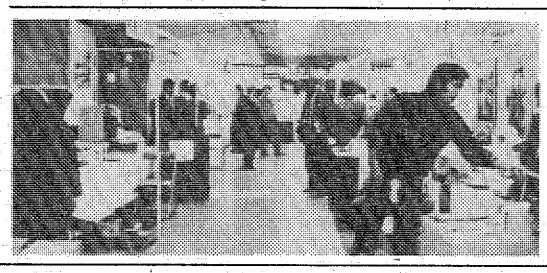

【盛況だった計測展】

青申功績の20人を署長表彰

17日　いわき税務署

いわき税務署は青色申告制度施行三十周年を記念、多年青色申告の普及育成に功績のあった次の人たちを十一月十七日午後二時から、ウエディングプラザ・新瀧で署長表彰し感謝状を贈る。

▽いわき青色申告会関係＝大金松栄（平・化粧品販売）▽大津賀文吉（同・事子販売）櫛田水男（錦・瓦製造）田口文典（勿来・呉服販売）松崎幸子（平・いわき青申会）吉村喜一郎（常磐・電気工事）泉一（同・喫茶）水野順平（泉・米穀販売）田口勝雄（小名浜・家庭電器販売）沢三郎（折戸・衣料品販売）長沢清（小川・酒類販売）常盤光男（遠野・石材販売）

▽いわき法人会関係＝坂本昌蔵（平・会社役員）下山田勇（佐糠・同）松本久吉（常磐・同）長谷川常吉（平・同）国井一美（同）馬目精一（明治団地・同）磯武雄（勿来・同）須田一男（内郷・同）

▽三位＝川崎政直（平三中一年）

渡辺さん（草野）2連勝

石島で中学生英語弁論

第五回中学生英語弁論大会（旺文社、石島公民館共催）は二十五日、いわき市平字白銀町、石島公民館LL英語いわき第一教室で中学生三十人が参加して行われた。

「みにくいあひるの子」「ジョージワシントンと斧（おの）」など、発音はかなりむずかしいものだったが、入賞次の通りで、一位の渡辺全美さんは二年連続地区大会へ出場する。

小学校英語弁論大会は十一月日午後三時から。

▽二位＝蛭田絵美（平二中三年）

▽三位＝川崎政直（平三中一年）

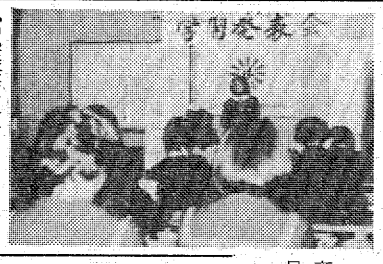

【中学校英語弁論大会で発表する中学生】

交通事故

	発生	死者	傷者
いわき中央署	2	0	2
〃東署	2	0	2
〃南署	1	0	3
今年の累計	1,548	24	2,032

（28日・県警交通企画課調べ）

天気予報

玉半提供 ㉓九五九一

【今夜】北西の風、晴れ時々曇りで山沿いでにわか雨。

【明日】北西の風、晴れ時々曇り。

【海上】今夜、波やや高い。明日、波やや高いがのちおさまる。

【気温】▽28日＝最低8・6度（平年9・3度）最高16・6度（同18・6度）

（小名浜測候所調べ）

あすの暦

10月30日（木）

旧六曜	赤口	9月22日	日出 5・58
日月	日出	日入	日入 16・41
月齢	満潮	干潮	月出 22・38
9・12	5・16	12・22	月入 9・08
18・13	1・19	13・54	満潮 18・54
			干潮 1・53
			13・41

ご会葬お礼

いわき市身体障害者運転者会会長故父渡辺秀雄の葬儀に際しましてはご多忙中のところ遠路わざわざご会葬下されご丁重なご香料を賜りご芳情誠にありがとうございました さっそくお伺いの上お礼を申し上げるのが本意ですが略儀ながら紙上でおれを申し上げます

昭和五十五年十月二十七日

いわき市小川町西小川字渕沢一四

喪主　渡辺一秀

親類　同　春

母中根カメノ儀十月二十八日午前十時七十三歳で永眠いたしました　ここに生前のご厚誼を深謝し謹んでお知らせ申し上げます

追って葬儀は十月三十一日午後一時自宅出棺で相営みます

昭和五十五年十月二十九日

いわき市平中神谷字水前四五

喪主　中根久守

男　中根義長

親類代表　長谷川勝昌

親類　同　一

11月1日㈯ オープン!!

このたび皆さまのおかげをもちまして〝常交マイカーセンター南営業所〟を植田イトーヨーカドーとなりに新しくオープンします。よろしくお願いいたします。

●オープン記念

見て、乗って、確かめる。

マイカーBigフェア開催。

11月1日(土)・2日(日)・3日(月)

常交マイカーセンター南営業所

いわき市植田町中央三丁目7の7　☎(02466)3-0705

しあわせひろげる常交グループ

失敗は成功のもととか申します

昨日　障子を貼り終えていざはめようというときになって　どこにどれがくるのかわからなくなって困りました　それを防ぐのは外したときにすぐ　その場で上桟の隠れるところに白墨か鉛筆で番号を印すとまごつかないと先輩から教えていただきました

障子紙（ガラスクィーン）（28m×178m）三九〇円

越 フジコシ

おでんやきとり 久松

平・新田町　電㉔三七九一

■ランチタイム　正午～午後3時

珈琲&木田

（駐車場完備）平北白土字三倉　☎24-〇六四〇

肉の御用は 下坂食肉店

好間町　電㊱三三四 五五二五

市民の夕刊 いわき民報

白木沢産婦人科

院長　白木沢長史

（入院応需）いわき市平字月見町51の4　☎74八三七五

生地・オーダー専門店 リヨンズ

平・下の町千代田会館1F　☎23-8140

読者の声

きょうのことば

考えることだ、徹底的に考えること

＝エールリヒ＝

暖房器具使用前に総点検を

平　S・Y生

中秋から晩秋へと季節は移り、冬並の北西風が時折吹き荒れる時期となった。朝晩はめっきり冷えこんで、暖房がほしい肌寒さ、物置や押し入れから、石油ストーブやガス、電気の暖房器具を取り出し、使用を始めた家庭も多い。

ところで、暖房初期に多いのが火災である。原因は器具の整備不良によるものがめだっているというが、半年間も使用しないでおいたものを、ろくに点検もしないでの使用では、事故が起きるのは当然である。電気ゴタツのサーモスタット不良で自動スイッチが切れず、高温となって可燃物をこがしたり、石油ストーブのしん周辺にタール分がこびりつき、燃焼不良になって不燃ガスが室内に充満するなど、いろいろの事故が起きる。

またボイラー式の家庭用小型暖房にあっては、水不足のままから炊き、まれにみるケースだが、煙突に小鳥が巣づくりし、これがため燃焼を妨げるなどの、考えられない現象もある。最近は温風式暖房器具など、石油燃焼と電気温風を兼用した器具が多く、素人点検では十分にチェックできないものが多く出回っているので、業者の的確な事前診断が必要だ。

最近は、売りは上手だがアフターサービスが行き届かない業者が多くなったといわれている。先日、出入りの電気業者だが、私宅を訪問して、冷房器具のしまい方とともに、暖房器具類一切を総点検していった。サービス点検であったが、温風石油ストーブの燃焼、電気系統の調べ、ススがまへの送油管やバーナーの確認、電気ゴタツの機能確認などをして、これで"今冬は安全"と帰ったが、小さな不良部品の交換も三、四カ所あった。

暖房器具は使用する前にまず"安全確認"、器具不良から不慮の火災事故を防ぎたいものである。また取り扱いも、説明書を読んで正しく使用、誤用からくる事故を防止。それに、最近はガソリンスタンドの日・祝日休業から、自家用ガソリンを保有している家庭が多いが、灯油とガソリン容器を別なものにするほか、表示を明確にして、注入誤認をしないのも、火災防止上、大事なことである。

（会社員・48歳）

漁海況速報

サンマの主漁場が南下

【海況】黒潮は犬吠埼沖四十六・五～五十五・五㌔を北東に流去しており、これより派生する北上分派は、沖合から塩屋埼五十五・五㌔付近まで張り出したのち北東流している。親潮系水は先週より、幅狭く南下傾向を示し、その先端一九度は鹿島灘沖三十七㌔に達している。この付近海域は複雑な海況となっており、一七～二一度の顕著な潮境を形成し、サンマの主漁場となっている。本県沿岸域は、先週より一度降温し一七度台の水帯で覆われ、低温化が目立っている。

【漁況】▽小型底曳網＝勿来では、カタクチイワシ千五百～二千㌔、イナダ四十～五十㌔、サバ百㌔、チボ同前後の入網が連日みられている。

▽曳釣＝勿来では、イナダ（ワカシ）曳釣十四～二十隻、一隻当たり平均二十～三十㌔の漁。漁場は日立沖～久慈沖。豊間では、伝馬船によるイナダ曳釣。二十二日、イナダ五隻、三～十㌔、魚体〇・五～〇・六㌔、四百～五百円。二十三日、同一隻、十八㌔、五百円。漁場は豊間～江名沖。

▽船曳網＝小浜では十九日、カタクチシラス五隻、八百六㌔。漁場は菊田浦～小名浜沖。二十日、同二隻、七十二㌔、シラウオ二百八㌔。同。二十二日、カタクチシラス五隻、三百六十四㌔。同。豊間では二十一日、同一隻、百五十㌔、二百～三百三十円。漁場は大沸～豊間前。二十二日、同、三十㌔、三百円。同。シラウオ一隻、同、五千円。同。二十三日、同二隻、二～二十㌔、三千五百～六千五百円。同。沼之内では、シラス、シラウオ曳漁が始まったが二～三㌔の漁。

▽大型定置網＝小名浜では二十日、サバ四百三十四㌔、カタクチイワシ三百六㌔、サケ七・九㌔、スルメイカ三㌔、イナダ四㌔、ワカシ二十九㌔、カマス三㌔、チボ十七㌔。二十一日、カタクチイワシ五百六十七㌔、サケ五十八㌔、イナダ七十六㌔、サバ二十㌔。豊間では十八日、イナダ七百㌔、サケ七十㌔、ヒラマサ十五㌔。十九日、メジ五㌔、サケ二十㌔、イナダ四十㌔、スルメイカ十㌔。二十四日、イナダ二十五㌔、サケ十七㌔（五本）、スズキ五㌔。

▽沖合底曳網＝小名浜では二十四日、富岡沖十八・五㌔付近でヤリイカを対象に操業しており、一網当たり二百㌔、平均百㌔前後の漁がみられている。

▽刺網＝沼之内では、ヒラツメガニ、平均三十㌔前後。漁場は大沸沖。

（25日・県水試調べ）

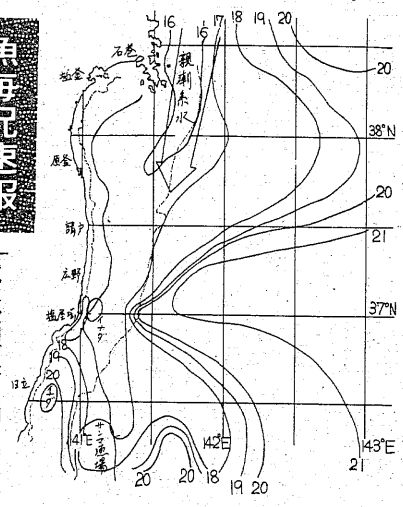

会と催し

30日

【平市民会館】▽平バレエレッスン（18時30分）

【小名浜市民会館】▽インフルエンザ予防接種（13時）

【常磐市民会館】▽斎藤バンド練習（18時30分）

【勿来市民会館】▽武扇会リハーサル（12時）▽錦風流リハーサル（19時）

【小名浜公民館】▽点字講習（10時）▽児童体育、錦城流詩吟サークル（13時）▽木つまき会、美浜会（18時）▽いわき民謡三味線クラブ（18時30分）▽版画教室、いわき民謡同好会（19時）

【常磐公民館】▽リフォーム教室、文化祭実行委員会会議（9時）▽人形劇サークル（18時）

【内郷公民館】▽平おかあさんコーラス（9時30分）▽きもの着付教室、保育所母親クラブ（10時）▽少林寺拳法（18時）

【ことぶき会館・いわき民報ビル】▽天心流人生相談（10時）▽平汽関区退職者親睦会（12時30分）

【ニューしゃくなげ会館】▽大黒屋昭和55年度高卒採用試験会場（9時）

【いわき産業会館】▽大成建設求人面接（13時）

【文化センター】▽文化祭参加いわき都市研究会発表会、月曜コール例会（9時）▽おかしおやつ教室（10時）▽桂米朝独演会、平郷十民踊保存会例会（13時）▽軽音楽同好会例会、ユネスコ英会話教室、写真教室、手話サークル例会、ザークルたんぽぽ例会（18時）

【社会福祉センター】▽たいら手編スクール（9時、13時）▽ニチイ学館医療事務講座（10時、18時）▽市役所公衆衛生課インフルエンザ予防接種（13時）▽極真会空手練習（17時）

100貨店

女だけの特別な生き方、などというものがあるはずもない、と私は思う。どう力んでみても、世の中に女専用のレールを敷けるわけはないので、そこには、だれかしらん、道連れがいる。しかも、厄介なことに、ああでもない、こうでもない、と争いのタネをまかれたり、まいたりする存在なのである◆だから、女は、というより、女も、というべきであろうが、道連れはあくまで道連れにすぎなくて、所詮はひとりぼっちなのだ、と平世紀を生きて痛感している。家族も、友も、仲よく、いたわり合って生きねばならぬのは分かっているのだが、十人十色、人さまざまである。自分の生んだ子どもも、その緒を切り落とした瞬間に別の人間になる。だとすれば、肉親と他人の区別なく、各人各様、ひとりぼっちの集まりなのだ◆しかし、老いがみえてくれば、ますます周囲に迷惑をかけることも多くなるし、ひとの小さな優しさが身に泌みるのである。それだけに、つい、相手の重さを忘れてよりかかろうとしたり、過大な期待をかけたりしがちではないだろうか。子を産み育てた女にそれが多く見られるように思うのは、私のひが目かもしれない。どこか、体に痛みがあるとき、他に肩代わりしてもらえるだろうか。どんな人でも、自分ひとりで耐えるしか、何とも仕方がない。私は、己の心の弱りに、いつもそう言いきかせている——◆身辺雑話をまとめた真尾悦子さんの随筆集「まぼろしの花」の中でもっとも短い"女の生き方"という文である。しあわせ、とはつかみどころのない幻…だが幻の花だからこそ、見ようと思えば、どこにでも、いくらでも咲いているのではないだろうかと、作者はいう。◆"耐え"ながら生きているのもそのためなのだろうが、人の本音がそこにある。

（龍人）

仙石路動

水と舟（十）

村上　元三・作
川田　清実・画

（24）

その晩、半次郎は勘助の酒で、酒の銚子を三本あけた。

『君は舟、臣は水なり、というたとえがある。わしは、舟をくつがえす水の役目を果たさねばならぬ』

勘助を対手（あいて）に半十郎は、ひとりごとをいったが、勘助のほうはその言葉の意味を問い返そうとはしなかった。

わかっていながら勘助は、あるじの言葉を、黙って聞いていたらしい。

あくる日、半十郎は非番なので、組長屋の中で書物を読んでいた。

朝からひどい暑さで、しきりに蝉の声が聞こえる。

午すぎ、武部竹之助が着流し姿で、ふらりと半十郎の長屋へ入ってきた。

『暑さの中、おそれいりますが、溜池（ためいけ）のほとりまでお出かけになりませぬか』

と武部が誘ったのは、なにか用があるからしい。

『出かけようか』

半十郎は、白絣の着流しに、大小を腰にさし、武部竹之助を連れ、藩邸の長屋門から外へ出た。

門前は神谷町の通りで、町家がつらなっているが、そのうしろには増上寺の末寺（まつじ）がある。緑が多く、寺の屋根に夏の陽が当たって、蝉しぐれが聞こえる。

神谷町の通りを少し行くと、亀谷橋があり、その先は光明山（こうみょうさん）天徳寺の門前町になる。

半十郎のあとから、白扇で陽をよけて歩きながら、武部竹之助は低くいった。

『竹中図書助様お屋敷のとなりに、以前は定火消（じょうびけし）のお住居だった空屋敷がありますな。あれが近いうちに当家に隠居様のお屋敷になる、と耳にいたしましたが』

『そのとおりだ、もう普請がはじまっている。前を通ってみようか』

と言って半十郎は、竹中図書助屋敷の角を左へ曲がった。

竹中屋敷の隣に、長屋塀が続いている。塀越しに、大工が仕事をしている気配がする。

そこは、いま仙石家上屋敷の中に住んでいる先代の播磨守久道のため、江戸家老たちが幕府へ願い出て、隠居所として下げ渡された屋敷であった。

来年は、そこが仙石家中屋敷となり、播磨守久道が住むことになろう。

半十郎も白扇をひらいて陽ざしをさけながら、その門前を通りすぎた。

『いまのご普請のため、一千両ほどの金が入用になる。大坂蔵屋敷留守居が、出入りの銀方商人より銀を借りなくてはならぬが、すでにお家は、三年先の米や産物を低当（ていとう）にして、大坂商人より銀を借りている』

溜池の岸のほうへおりながら、半十郎はひとりごとのように言った。

●返済➡元利均等
お金貸します
●1カ月～12カ月迄、日歩20銭より
●当社の利息は高くも安くもありませんが誠意をもって尽します
福島県庶民金融業会員
株式会社日商：☎21-2301 堂ノ前公園うら

金 新規オープン 融
即特別融資中（職業を問わず）
300万まで融資　金利日歩16銭
お気軽にお電話でご相談下さい
有限会社　佐藤商事
☎34-6688 平泉崎草野駅付近

割烹 谷口
平・二町目
電(23)七〇〇 七二二 七〇〇 五九八
朝夕の涼風と高い空——
そして坪庭にすだく虫の音
すっかり秋になり、お酒もまた一味ちがう季節です。
ご商談にご宴会に小座敷大広間をご利用下さいませ（ご予算承ります）
●駐車場完備

融資のオアシス
借りて安心　気楽に返済
勤人・主婦・自営業
大栄商事
大町・諸橋金物倉庫前 ☎21-5091

金 オープン!! 融
●急に現金がいる／レジャー資金がたりない
こんな時あなたの信用が担保です
《無担保 無保証》《秘密厳守》
オープンにつきただ今特別融資中
平字材木町24の1
☎24-2128 (大) ダイマル

ペットクリニック 小野寺
PET・ONODERA
●診療科目—犬・猫・小鳥・小動物全般
ペット・ホテル & ショップ おのでら
●冷暖房完備・訓練・トリミングも致します●ペルシャ猫入荷！
いわき市常磐上矢田町坂下5（鹿島街道沿い）☎58-2555

代行運転なら丸正代行へ
電話 24－2020
料金2㎞まで1,000円 1㎞毎200円

カードでひろがる べんりなくらし
全国ネットサービス
TANSHI ID CARD
もうお持ちですか エンカード
Yen shop エンショップ
平店 ☎0246 24-1711
平駅ビル　東京　イトーヨーカドー通り　フジコシ百貨店　平大通り　武富士 寿々喜ビル3F　本町通り　七十七銀行
バランスローン …最高 40万円迄
日歩15銭・実質年利54.75%
リズムローン …最高 60万円迄
日歩13銭・実質年利47.45%
プランニングローン …最高100万円迄
日歩10銭・実質年利36.50%
●必要書類／健康保険証、給与明細書等
●ご返済／1～30回元金均等分割払い
無担保/無保証人/遅延利息なし
営業時間／9:00～18:00
（土曜日、日曜日、祝日 休業）
創業15年
資本金8億円
日本消費者金融協会(JCFA)会員
Yen shop エンショップ 武富士
本社/東京都豊島区東池袋3-1-1 サンシャイン60 18F ☎03(987)0241
（近隣店舗）
福島店 ☎0245 21-2851　郡山店 ☎0249 34-5101

平支店☎21－2311
平大通りネモト3 SUNビル2F
ネモト3 SUNビル2F　東邦銀行　フジコシ　平駅　七十七銀行　水証戸券　平消防署
全国114支店・資本金5.2億円・日本消費者金融協会会員
プロミス
応援します 豊かなくらし
サーカス

	バルエイト	パブリックプラン	パブリック
実質年利	29.2%(日歩8銭)	36.5%(日歩10銭)	47.45%(日歩13銭)
融資額	12万円まで	51万円～100万円	50万円まで
元金返済方法	元金分割払(2年)	5年以内均等分割払	2年以内分割払
持参書類	健康保険証 免許証等一点	給与明細書 健康保険証・印鑑	健康保険証
年齢	20歳～29歳	25歳～59歳	20歳～59歳

★いずれも担保・保証人・遅延利息不要　（土曜日も3時まで営業）

☆…昭和回顧録…☆

教育・夜7・30

越中富山の薬売り

～昭和初期～

越中富山には江戸時代から独特の売薬制度が続いている。「売薬さん」と呼ばれる薬の配置員が各家庭に薬を置いてまわり、代金は後で飲んだ分だけもらうというもの。

配置員は薬を売るだけでなく、さまざまなサービスを地域に行った。昭和初期、まだ映画を見たことのない山間地に映写機を持って歩いた配置員がいた。その映画は会社の製薬工程を写したPR映画だった。

機械化は始まったばかりで、熟練のいる丸薬製造のようす、またたくさんの女子従業員の包装風景などが記録されている。

このフィルムをもとに、当時の製薬方法、独特な売薬の仕組み、配置員の生活などをふりかえる。

☆…水曜ロードショー…☆

ゴッドファーザー（後編）

＝福島中央・夜9・02＝

マイケル（A・パシーノ）は一族の仕事には加わらず、正業につこうと思っていたが父コルレオーネ（M・ブランド）のそ撃が伝えられるや家に駆けつけ、彼の命を救った。コルレオーネ家では長男のソニー（J・カーン）が部下を指揮し、父の復しゅうを企てたが、一家の顧問役トム（R・デュバル）は、ソロッツォ（A・レッティエリ）を応援する五大ファミリーとの全面戦争をさけようと工作、まもなくソロッツォから一時的停戦の申し込みが行われた。だがソロッツォを殺さなければ、父の命は危いとマイケルはその大役を買い、見事に彼を殺してシシリーへ身を隠した。ソロッツォの組織タッタリアとの闘いは激しくなり、ソニーは衝動的な性格が災いして敵のために殺された。やがてコルレオーネの傷もいえ、和解が成立した。

【父の命を救ったマイケル㊥】

◈注　番組が変更になる場合があります。

放送マンガイド

ラジオの前のあなたが主役

「こわい顔の主人を送り出した後、急いでおふろをわかして、一人朝ぶろに入り、せめてデラックスな気分を味わいます。（私のストレス解消法）」こんな聴取者の"生の声"が聞かれるラジオ番組があります。朝9・15から、お昼までのワイド・ジョッキー番組「くらし前半はお天気相談、商品情報、後半は生活を楽しむ情報です。

主婦はもちろん、トラックやタクシーの運転手、町工場や商店で働く人々、そしてラジオといえば、深夜放送しか興味のなかったはずの若者にまでファン層は広がり、いま、スタッフのもとには、一日に百通を超える投書が舞い込んでいます。

テレビ文化の全盛時代に、

NHKテレビ

☆印は白黒

- 6・00　600こちら情報部「足もとスッキリ／牛馬つめ切り大会」
- 25　プリンプリン物語
- 40　きょうの福島
- 7・00　N◇23天
- 27　NHKガイド
- 30　連想ゲーム　里見浩太朗　司葉子　太川陽介　大場久美子ほか
- 8・00　御宿かわせみ「王子の滝」真野響子　小野寺昭　花沢徳衛　結城美栄子　小鹿番　大村崑ほか
- 50　N天
- 9・00　N・C9　小浜維人　羽佐間正雄　友杉祐子
- 40　「愛さずにはいられない」川谷拓三　根岸季衣　沢田雅美ほか
- 10・00　新日本紀行「琵琶湖・島ぐらし―滋賀県沖島」
- 30　N解説
- 45　スポーツアワー　'80プロ野球日本シリーズ・ハイライト
- 11・45　きょうのN

NHK教育

☆印は白黒

- 6・00　英語会話Ⅱ「休講」杉田洋ほか
- 30　フルートとともに＜ハ長調の練習＞「祈り」ウェーバー作曲
- 7・00　中国語講座「お腹がすいた」
- 30　昭和回顧録「越中富山の薬売り」―昭和初期―
- 8・00　NHK文化シリーズ　現代の科学「新薬の周辺」―制がん剤・二つの試み―
- 45　テレビコラム
- 9・00　きょうの料理「蒸し豚の辛子酢みそ」
- 25　名曲アルバム
- 30　通信高校講座　生物Ⅰ「植物の成長とホルモ
- 10・00　通信高校講座　化学Ⅰ「金属のイオン化傾向」
- 30　通信高校講座　物理Ⅰ「波の性質」
- 11・00　フランス語講座「サン・トロペで再会しよう」
- 30　大学講座　遺伝と人間

福島テレビ

☆印は白黒

- 6・00　テレポート
- 30　Nコープ
- 55　あしたのあなた
- 7・00　ウルトラマン80「怪獣の種、飛んだ」
- 30　愛LOVEナッキー「ああ、ナッキーはつむじ風」＜終＞
- 8・00　噂の刑事トミーとマツ「トミマツ卒倒・新課長死のドライブ」国広富之　松崎しげる　石立鉄男　中条きよしほか
- 55　N
- 9・00　しあわせ戦争「記憶喪失」三浦友和　秋吉久美子　古手川祐子　中村敦夫　加賀まりこほか
- 55　N
- 10・00　「ミセスとぼくとセニョールと／～夢飛行～」郷ひろみ　藤竜也　阿木燿子　伊東四朗ほか
- 55　くいしん坊／万才
- 11・00　N
- 15　プロ野球N
- 12・00　おもろい夫婦「お父っつァんが生きして」

福島中央テレビ

☆印は白黒

- 6・00　伝説巨神イデオン「異星人を撃て」
- 30　ジャストN
- 7・00　それゆけ／レッドビッキーズ「甘ったれミルク!?」斎藤とも子ほか
- 30　謎のカーテン!?＜終＞「祭特集」▽奇祭・奇習
- 8・00　痛快／ピッカピカ社員「女の夢は二百万円」広岡瞬　樋口可南子　名高達郎　円広志　藤岡琢也　山城新伍ほか
- 54　Nスポット・天
- 9・00　海外スポット
- 02　水曜ロードショー「ゴッドファーザー」（後）～72年米～フランシス・F・コッポラ監督　マーロン・ブランド　アル・パシーノ　ジェームズ・カーンほか
- 10・54　素敵な女たち
- 11・00　きょうの出来事
- 20　11PM「爆笑／夜のゲイ術祭／濡れて踊ってビックリ秘芸!?」
- 12・25　男と女のないと話

今夜の番組

Coffee & Pub　北欧館　平一田町　太真ビル

NHK第1

134KC

- 6・00　N
- 05　N解説
- 15　午後のロータリー「民謡」竹内勉
- 40　ことばの十字路
- 7・00　N
- 15　ラジオジャーナル
- 57　NHKガイド
- 8・00　N
- 05　おしゃべり歌謡曲「葡萄の実」「異邦人」ほか
- 40　トラベルジョッキー「江ノ電の小さな旅」
- 9・00　N
- 05　連続ラジオ小説「消されかけた男」神山繁ほか
- 20　健康百科
- 30　あの時わたしは
- 10・00　N
- 20　にっぽんのメロディー「あの丘越えて」ほか
- 30　演芸広場　連続講談「寛永三馬術」宝井馬琴
- 11・00　N
- 05　夢のハーモニー「エヴリシングス・オールライト」ほか
- 35　朗読◇55N

NHK第2

1539KC

- 6・00　そろばん教室「かけ算」稲垣儀一
- 20　基礎英語　小島義郎
- 40　続基礎英語
- 7・00　カレントトピックス
- 15　英語会話　東後勝明
- 30　中学生の勉強室「数学」森本順友
- 8・00　通信高校講座　英語A　赤川裕
- 20　通信高校講座　英語A　伊勢山芳郎
- 40　通信高校講座　英語A　安東伸介
- 9・00　通信高校講座　保健体育「体育」朽堀申二
- 20　通信高校講座　日本史　田中揮一
- 40　通信高校講座　倫理・社会　坂本清治
- 10・00　気象通報
- 20　通信高校講座　現代国語　田村達之
- 40　通信高校講座　現代国語　山口誓子
- 11・00　スペイン語講座
- 20　中国語講座
- 40　フランス語講座

ラジオ福島

1062KC

- 6・00　Nハイライト
- 20　世界の味を音楽にのせて
- 40　スパリジャーナル
- 7・00　おもしろ大放送
- 10　アツアツ歌謡曲
- 30　ナマナマステーション
- 8・00　ゴールデンワイド　永六輔
- 9・00　夜の希望音楽会
- 30　夜のヒット歌謡
- 50　輝け／全日本パロディ大賞
- 10・00　ミュージック・イン・ハイフォニック
- 30　世界は今◇45N天
- 50　ミュージックミュージック
- 55　ハローGスタ
- 11・00　南ごうせつ・星の草枕
- 10　青春の足音
- 15　イングリッシュ・フォー・ヤング
- 20　青春キャンパス
- 50　アメリポのおしゃれフリーク◇55N
- 12・00　カプセルメイト
- 15　リクエストで45分

FM放送

☆印はステレオ

- 6・00☆夕べのひととき
- 7・00　N
- 15☆サウンド・オブ・ポップス＜ブラック・ミュージック・トゥデイ＞「ウィール・ミート・アゲイン」「愛すれど哀しく」「渇いた夜」
- 8・00　N
- 05☆FMクラシックアワー　日本室内楽協会第1回コンサートから「ピアノ五重奏曲　イ長調『ます』」「七重奏曲　変ホ長調　作品20」ほか
- 10・00　N
- 20☆サウンドストリート「安奈」「漂泊者」「円舞曲（ワルツ）」「最後の夜汽車」ほか
- 11・00　N
- 05☆ふたりの部屋
- 15☆クロスオーバーイレブン「ミッドナイト・クリーピン」「ユー・ウェア・ソーズ・アイズ」「モア・ラヴ」ほか
- 55　N

日本テレビ④

- 6・00　奥さまは魔女
- 30　ジャストN
- 7・00　鉄腕アトム
- 30　謎のカーテン!?＜終＞
- 8・00　痛快／ピッカピカ社員「女の夢は二百万円」広岡瞬　樋口可南子　名高達郎　円広志ほか
- 9・00　海外スポット
- 02　水曜ロードショー「ゴッドファーザー」（後）マーロン・ブランド　アル・パシーノ　ジェームズ・カーンほか
- 10・54　スポーツN
- 11・00　きょうの出来事
- 20　11PM
- 12・25　天

TBSテレビ⑥

- 6・00　テレポート
- 30　Nコープ
- 7・00　ウルトラマン80
- 30　愛LOVEナッキー＜終＞榊原郁恵ほか
- 8・00　噂の刑事トミーとマツ「トミマツ卒倒・新課長死のドライブ」国広富之　松崎しげるほか
- 55　N
- 9・00　しあわせ戦争「記憶喪失」三浦友和　秋吉久美子　古手川祐子ほか
- 10・00　「ミセスとぼくとセニョールと／～夢飛行～」郷ひろみ　藤竜也
- 11・00　Nデスク
- 15　スポーツデスク

フジテレビ⑧

- 6・00　Nレポート6：00
- 30　Nレポート6：30
- 7・00　がんばれ元気
- 30　クイズ・グランプリ
- 45　スター千一夜
- 8・00　銭形平次「わたしは見ていた」大川橋蔵　香山美子　林家珍平ほか
- 9・00　「結婚の四季」＜終＞十朱幸代　山口崇　有島一郎　丹阿弥谷津子
- 54　くいしん坊／万才
- 10・00　相性診断／ザ・ピッタンコ　泉ピン子ほか
- 54　ヨーロッパ発あなたへ
- 11・00　Nレポート23：00
- 15　プロ野球N
- 12・00　今日の視点

テレビ朝日⑩

- 6・00　サテライト
- 30　Nレーダー
- 50　ドラえもん
- 7・00　霊感ヤマカン第六感
- 30　水曜スペシャル「'80ワールドカップ体操選手権」▽男子個人総合▽女子種目別ほか
- 9・00　欽ちゃんのどこまでやるの／▽今夜突然!!世界の将軍!!…三船敏郎
- 54　世界あの店この店
- 10・00　特捜最前線「慕情」二谷英明　藤岡弘　大滝秀治　本郷功次郎ほか
- 54　天
- 11・00　Nファイナル
- 25　トゥナイト

東京⑫チャンネル

- 6・00　ステレオ音楽館
- 25　まんがキッドボックス
- 30　猿飛佐助
- 7・00　スターボウリング
- 30　宇宙大帝ゴッドシグマ
- 8・00　三波伸介の凸凹大学校▽エスチャー大会　野口五郎　高橋沙羅ほか
- 54　番組ハイライト
- 9・00　悪党狩り「夜叉と菩薩の谷間」尾上菊五郎　鶴田浩二　池玲子ほか
- 54　すばらしい世界旅行
- 10・00　人に歴史あり　江良頴三郎　隆巴ほか
- 30　ワールドビッグテニス
- 11・00　日立サウンドブレイク
- 10　テレビジョン23

いわき民報社発行

中国見たまま〈スケッチの旅〉

後藤全久著

昨年4月・中国広州～昆明～長沙～桂林＝4人の画家のスケッチ旅行記

●発売早々各界に反響を呼ぶ!!

●画集をかねた中国紀行文の決定版!!

絶賛

●カバー　オフセット四色刷り
●原色版　九枚入り
●モノクロ挿画八十枚
●特価　¥2,000

推薦のことば

後藤全久先生の中国旅行記「中国見たまま」の新書が出版された。中国の自然、歴史、そして市井の生活が実に良く浮き彫りされている。中国事情を理解する良書である。

著者のあたたかい眼差しは日中友好二千年のながい歴史の礎を築いてきた両国相互の文化的、社会的関係を巧みにとらえ短い文章に凝縮されている。流石だと思う。

とりわけ本書に親しみと共感を覚えるのは著者と同行された小松三郎、熊坂太郎、北郷喜三郎三画伯の旅のスケッチが豊かに挿入され文と絵がいかにも調和し読者に飽きを感じさせないことである。

中国といわき市の交流が一層深まる昨今、是非一読をおすすめしたい。

昭和五十五年十月
いわき市長　田畑金光

《発売所》●いわき民報社●ヤマニ書房●ダイコクヤブックス●マルトモ書店●角忠●日中友好協会●小松美術印刷所●ほか市内有名書店

☆…痛快！ピッカピカ社員…☆

女の夢は二百万円

＝福島中央・夜8・00＝

恋人に200万円をだまし取られ、怒り狂うテル㊥

勤続二十二年、幸田自転車の生き字引、川崎テル（樹木希林）の様子がこのところおかしい。心配した太郎（広岡瞬）たちが事情をきくと、恋人のもとボクサー英樹（清水綜治）が、二人で住むマンションの頭金にするといってテルから二百万円受け取ってドロンしてしまったという。怒り狂うテル。

同情した太郎、圭子（樋口可南子）、純一（名高達郎）、重夫（円広志）は、英樹の居場所を探し回る。やっと英樹のアパートをつきとめた四人は、乗り込んで英樹を押え込む。そんな様子を見たテルは、今度は「英樹さんがかわいそう」と洗面器で四人を殴る。不可解な女心。

☆…NHK文化シリーズ…☆

現代の科学

教育・夜8・00

新薬の周辺

制がん剤・二つの試み

新薬をめぐる最新情報、その最終回は制がん剤。

理想的な制がん剤は、がんだけを治して、副作用のないことである。現在の化学療法に使われている制がん剤は、細胞が生まれていく機能をそ害するやり方で、がん細胞を殺す。そのため正常細胞であっても増殖の速度の早いものはやられてしまう。この副作用のため十分な量が使えず、治りきらずに再発にもつながる。

副作用は分離できないか。そのための試みとして制がん剤に行き先指定をし、がんの所にだけ誘導し作用させる研究が行われている。番組では、がんという標的にだけ制がん剤を誘導し、治療効果をもたらすための研究と、がんを正常化させる研究の二つを紹介する。

〈最終回〉

☆…謎のカーテン!?…☆

福島中央・夜7・30

祭特集

今夜で最終回。今回は祭りにまつわる楽しい題材をクイズにして出題する。

★五寸玉の花火を打ち上げた時、夜空を彩る花火の直径はどれぐらいか？

★三つの太鼓をたたき、富士山の怒りを鎮めるための太鼓はどれか？ほかを。

☆…しあわせ戦争…☆

福島・夜9・00

記憶喪失

「青春リポート990」は、記憶喪失の男（宅麻伸）の身元を探すために、公開放送に踏み切った。

事件の発端は打ち合わせを終えたユリ（朝比奈マリア）が車で帰る際、見知らぬ男が反対側のドアを開けようとした。驚いたユリは、悲鳴を上げた。隆（三浦友和）と晴夫（江藤潤）がかけつけ、男を詰問した。だが、男は自分の名前すらわからない。記憶がないと言い張った。隆は、男を病院に連れていった。男は後頭部に殴られた傷があり、記憶喪失に間違いないのを隆は知った。治療もさることながら、とりあえず家族を探し出そうということになった。

☆…御宿かわせみ…☆

NHK・夜8・00

王子の滝

御宿〝かわせみ〟に東吾（小野寺昭）がおとずれた。しかし、彼を迎える女主人「るい」（真野響子）の顔が一瞬こわばった。東吾のうしろに、女盛りの美しい人妻がひっそりと寄り添っていたのである。二階の一室に入ったきり、暗くなるまで話しこんでいる二人にお吉（結城美栄子）も嘉助（花沢徳衛）も気が気ではない。

そして、数日後、その女、蔵前の札差大和屋の女房おすず（山口美也子）が、王子権現で殺された。

☆…600こちら情報部…☆

NHK・夜6・00

足もとスッキリ！牛馬つめ切り大会

のびすぎたつめは牛や馬にとって、けがや病気のもと。牧場や競馬場では、牛の蹄（ひづめ）を削る牛削蹄師・馬の蹄を削り、てい鉄をつける装蹄師が腕を競っている。今月の二十一・二十二日の両日、東京・駒場で全国の牛削蹄鉄師・装蹄師が腕を競うコンクールが行われた。情報部ではこの珍しい競技会のもようを通して、牛馬の健康法のポイント、つめ切りの大切さを紹介する。

〈最終回〉

☆…愛LOVEナッキー…☆

ああ、ナッキーはつむじ風

＝福島・夜7・30＝

新編集長に就任した石丸百合子㊨

ある日突然、熊野編集長（草薙幸二郎）が身辺整理をはじめた。そのとき一枚の写真が落ちた。女性のスナップだったが、それはナッキー（榊原郁恵）の亡き母とそっくり。

数日前、宝寿司に現れナッキー姉弟を驚かせた女性客だ。

熊野は、その女性が宝寿司に来たと聞くと、再びその女性を見かけたら、すぐに連絡するようナッキーに頼んだ。そして、そそくさと人事部長のところへ。どうやら異動のウワサは本当らしい。

数日後、熊野の栄転が決まり、ジュニアジャーナル編集部に新編集長が就任した。何とナッキーの母そっくりの、例の女性だ。名前は石丸百合子（佐藤オリエ）。かつてはライバル紙の編集長として、熊野とよく衝突し、けんかした仲。

「太陽にほえろ！」（FCT・金・夜8時）のスニーカー刑事の山下真司＝写真＝が大アクションを披露した。

三十一日放送の第430話〝東京大追跡〟で、ローン会社の強盗犯人を追うスニーカーらが大追跡、水上バスに逃げ込み、乗客を人質にたてこもる犯人を追い、橋の上から水上バスへ飛び降りるというシーン。もちろん、はりきりスニーカーがスタントマンなしで挑戦した。

こんばんは

山下　真司

迫力の大アクション披露

「太陽にほえろ！」としても、いして大さわぎする一幕もあった。

入念な打ち合わせの結果、スニーカー刑事は一回で無事飛び降り、思わずスタッフから拍手が…。

山下は「今回台本を読み、ぜひ自分でやろうと思いました。日ごろからジョギングなどで体をきたえているので多少の自信はありましたが、ただ船は動いていますし、カメラがねらっているその位置に間違いなく落ちるのがむずかしかったです。船の天井がアルミ製で出来ているのでこわれるんじゃないかと、ヒヤヒヤしました」と感想を語っていた。

「太陽にほえろ！」としても、船をつかっての追跡アクションはじめて。撮影は、水上バスの隅田二世号をつかい、隅田川の浅草、竹芝桟橋を十往復して行った。スニーカー刑事が飛び降りたのは厩橋。高さ五㍍の橋のらんかんにつかまり飛び込むチャンスをうかがうスニーカー刑事の姿に、まわりの人が撮影と気づかず、自殺志願者と感違

明朝の日ータル族送

☆…きょうの話題…☆

NHK・30日・朝7・29

リポート・中途退学

高校の中途退学者は年々増えつづけ、五十四年度は全国で全生徒の二・二%に当たる九万八千人にのぼると推定される。中途退学の問題は深刻になりつつあるが、まだその正確な数や実態があきらかにされていない。

ところで、福島県内の中途退学者はここ数年、毎年二百人ずつ増えつづけてきた。

中途退学者は、いわき地区に比較的集中しているといわれる。

番組ではいわき地区に焦点をしぼり、なぜ中途退学が増えているのか、また、その実態はどうなのか、関係するさまざまな立場の人々にインタビューしながら、この問題を考えていく。

きものみもの

○…サウンド・オブ・ポップス…○

（FM・夜7・15）

ブラック・ミュージック・トゥデイ

今年話題の黒人ミュージシャンの新譜を集める三日目。きょうはテディ・ペンダーグラス、アシュフォード＆シンプソン、ステファニー・ミルズをきく。

曲は「スウィート・センセイション」ほかを。

○…ミュージック・イン・ハイフォニック…○

（ラジオ福島・夜10・00）

流れの激しいロック界の中で、地道な活動を続け、大人の世界を歌えるグループとして根強い支持を得ている柳ジョージ＆レイニー・ウッドのニューLPを紹介する。

曲は「ウーマン＆アイ」。

○…ヤングジャーナル・世界は今…○

（ラジオ福島・夜10・30）

今日は〝インドネシアの若者〟東大助教授白石隆が、日本人と倫理感が似ているインドネシアの若者は今何を考えているか、また女性の地位について伝える。

ちょっぱる情報

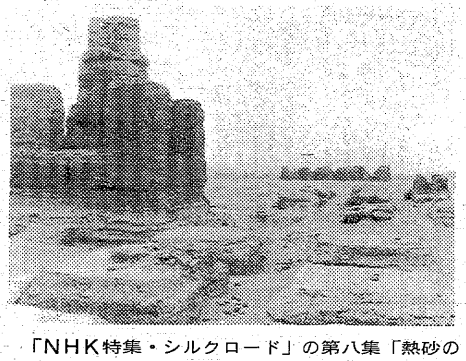

【千五百年前の姿を今に残す〝交河故城〟】

「NHK特集・シルクロード」の第八集「熱砂のオアシス」（11月3日（月）総合・夜8・00）では、かつて〝火の州〟と呼ばれたこのしゃく熱の大地に残る遺跡の数々と、そこに生きる人々の姿を紹介する。

大地に残る数々の遺跡

熱砂のオアシス・トルファン

トルファン盆地は、天山山脈とタクラマカン砂ばくの間を通り、西域のまん中を横断する天山南路の入り口に位置する盆地である。中国大陸でも、もっとも低い地帯で、盆地の底にあたる艾丁湖（あいていんこ）では、海抜なんとマイナス二五四㍍。中東の死海に次いで、世界第二位の低地である。

すりばち状に落ち込んだ広大な盆地に、熱い大気はほとんど動かず、夏の平均気温は摂氏四〇度を超える。

盆地の中のトルファンの町は、天山の雪どけ水によってひらかれたオアシスである。

紀元前からこのオアシスを足かかりに、西域に進出しようとする漢民族と、さまざまな遊牧民族との間に、戦いがくり返された。そしてまた、当然のことながら多くの文明が、この地でまじり合ったのであった。

こうしたトルファンの歴史をとどめる遺跡に「交河故城」と「高昌故城」がある。いずれも日乾しレンガと黄土でつきかためて築かれたぼう大な古代建築物群で、当時の街路、カマド、井戸、ろう獄などの跡が、原型に近い形で残っている。

オアシス・トルファンは、現在、多くの用水路を新たに建設することによって発展しているが、同時にこの地方に、昔から使われていた坎児井（カルチン）による地下水の利用も、盛んに行われている。これは、イランなど中近東でもカレーズと呼ばれて広く行われているもので、いわば掘抜井戸を地下のトンネルでつないだ地下水路である。

取材班は、深さ三十㍍の井戸をロープで伝いおりて、砂ばくの下の地下水路の様子を、はじめてカメラにおさめた。潜行地点からオアシスの出口まで、およそ一時間にわたった取材行は、暑さにあえいでいた取材班にとっては、まさに別天地であった。

トルファンの特産物は、ブドウである。夏には、ブドウの収穫と乾ブドウ作りが、その最盛期を迎える。

× × ×

× × ×

MINPO

54文字に託すくらしの情報

■家屋■募集■土地■雑件などに分類されます

◉料金1段4行――3,000円

◉同一広告5回以上掲載は1割引き

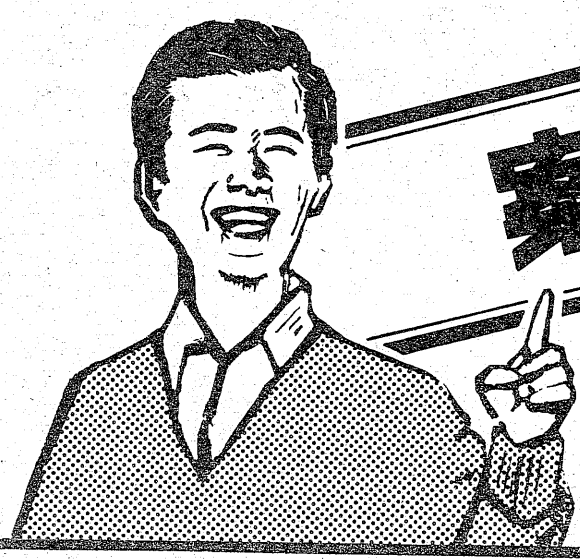

案内広告

（本紙最終面に掲載）

いわき民報

本社営業局広告部　☎㉓1666(代)

小名浜支社　☎㊹2666

常磐支局

勿来支局　☎②2903

安い料金で広告効果も抜群です。ぜひご利用下さい!!

『第二の人生』を生きる ③

意外と薄命な宗教家

長寿者が多い　政治家や学者、医者

江戸の中期に貝原益軒という学者がいた。この先生には「養生訓」とか「女大学」とかいう立派な著述がたくさんある。この人は七十歳まで九州筑前の黒田侯に仕えており、いろいろの本はすべてお役ご免となってから書いたものである。この先生は夫婦とも長寿であり、夫人がなくなった翌年、八十五歳でなくなっている。益軒に限らず、学者は一般に長命である。永年かかっていろいろのことを調べてその結論を導きだし、その結果を著述するのは、画家が絵を描くのと同じである。従ってたいてい長命なのであろう。「大言海」の編者大槻文彦は八十一歳、独学で国文学を研究、文学博士となり、大学教授となった山田孝雄は八十五歳、同じく独学で理学博士となった、植物学の権威牧野富太郎は九十六歳の長寿者であった。

政治家にも長寿者が多い。吉田茂は八十九、尾崎行雄は九十六、木村清治（四倉の人、代議士、医師）は九十一、白井遠平（小川の人、代議士、事業家）は八十二歳で亡くなっている。自由職業である医者にも、長生きをした人が多い。幕末の「蘭学事始」の著者杉田玄白は、十四歳、「解体新書」の著者前野良沢は八十歳、東北大学の産婦人科教授であった篠田紀（ただし）博士は今年八十八歳、同じく東北大学医学部教授であった黒川利雄博士は八十四歳で健在である。画家や文士には奇人変人が多いが、政治や医者にもわがままな者が多い。戦後の名宰相といわれた吉田茂のワンマンぶりと奇行は有名であるし、日本医師会長の武見太郎もケンカ太郎の異名をとっているぐらい、我意を通すことで評判をとっている。長生きをしている人々は吉田さん、武見さんのように、他人に遠慮せずにずばずばと自分の意見を通すぐらいの気概がなければ、ダメのようである。「八大伝」を書いた滝沢馬琴や牧野富太郎博士なども、気むずかしい人物であった。小心翼々他人に遠慮や気がねをしておったのでは、長生きはできぬらしい。

宗教家は神仏を信じているのだから、さぞかし長命者が多いだろうと思うが、案外そうではなく、徳川家康の尊信を受けていた百八歳まで生きていた天海僧正は例外として、弘法大師は六十一、伝教大師は五十五、日蓮は六十、戸田城聖は五十九で、思ったより短命である。

うまい物を食べたい、性の満足も味わいたいというのは、人間の動物としての本能である。宗教家はこの本能を抑圧して、きびしい戒律を守るところに無理がある。その証拠には、肉食妻帯を主張した親鸞上人は八十九歳の長命であったし、八十歳まで生きたというお釈迦様が出家したのは二十四歳の時であり、王族の家に生まれた釈迦にはお后（きさき）もあり側女もあり、子供もあった。出家前に、人間としての楽しみは満喫しておったといってよい。

迷信と信仰は紙一重

「今昔物語」や「デカメロン」には、僧侶や尼さんの意想外の性生活のようなことをたくさんおもしろおかしく書いてある。あの世の天国よりこの世の天国を求めようとするのが、人間の本性なのである。信仰と恋愛とは非常によく似ている。つまり男や女にひっかかって、一生を棒に振るものがある。それと同じくおかしな信仰にこって、自分を見失っているものもいる。迷信と信仰は紙一重である。手練手管で相手にだまされるのと、本当の恋愛との区別はむずかしい。従って儒教（孔子、孟子の教え）でいうわれわれの吉凶禍神をつかさどる天（神）を信じ、自分を失わずに生きてゆくのが一番無難のようである。そのせいか、漢学者はたいてい長命である。江戸時代の佐藤一斎は八十八、伊藤仁斎は七十九、安井息軒は七十八歳まで生きており、平藩の儒者神林復斎なども八十六歳という長寿者であった。儒教の元祖孔子は七十四歳、その弟子の孟子は八十四歳の天寿を保っておる。

こうして長寿を保った人々の生き方を調べてみると、和歌、俳句、画などを趣味としておった人々の多いことに気がつく。和歌や俳句や画は、直接自分の利益や金銭に結びつかない。相手がなくても一人で楽しんでいることができる。従って耽けることもなく、相手にだまされるという心配もない。へたであれ上手であれ、自分のつくった作品であるから、それなりに自分の生んだ子供と同じように作品に愛情が湧く。老後の頭の体操にもなる。これが健康につながる所以（ゆえん）である。

第二人生でいろいろの苦労を重ねて、せっかく悠々自適の第三の花である」といっておる。板垣退助は三十七歳の時、岐阜で暴漢に襲われ「板垣死すとも自由は死せず」と叫んだというが、負傷しただけで好運にも生命に別状なく、八十三歳まで生き延びておる。三十七歳の時に死んでおった方が、「死に花」だったかも知れぬ。

人間七十歳を超えれば、「生き恥」はあっても「死に花」はあり得ない。七十を超えた老人が焼死したとか、堀に落ちて死んだとかいう新聞記事を見ると、「かわいそう」というより「みじめ」だという気がする。七十、八十の老人が代議士の選挙に出馬し、落選などすると、みじめな姿を笑われるばかりで同情はしてくれぬ。例外はあろうが、年をとってくると当然体力も衰え、時代感覚もずれてくる。第三人生の老人は「老人と釘は出ない方がよい」といわれている通り、「おれでなければ」などといっていないで、ひっこんでいた方がよい。もっとも七十を超えても名誉職を「自分の生きがい」と思ってやっている人もあろう。それは「自分のために」やっておるのだから別問題である。自分の子供をかわいがる時は、「子供のため」を主としておるが、孫をかわいがる時は「孫のため」より、「自分のため」を主として考えておる。つまり第二人生の時の名誉職は「人のため」が主で、自分が従であるが、第三人生の場合の名誉職は、「自分のため」が主で「人のため」は従である。

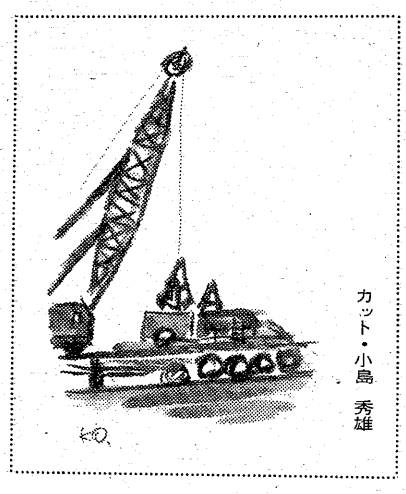

カット・小島　秀雄

素晴らしい孔子の言葉

孔子は「十有五ニシテ学ニ志シ、三十ニシテ立チ、四十ニシテ迷ハズ、五十ニシテ天命ヲ知ル、六十ニシテ耳順フ、七十ニシテ心ノ欲スル所ニ従ヒ矩（のり）ヲ踰（こ）エズ」といっておる。恐らくこれは孔子が自分の人生行路をふり返ってみての実感であろう。

「三十ニシテ立ツ」――御木本幸吉が養殖真珠を始めたのが三十三、吉岡弥生が女医学校を創設したのが二十九の時である。男子の結婚年齢も、現在はだいたい三十前後である。「四十ニシテ迷ハズ」――人間四十歳位になると、自分の歩んで来た道について迷いを生じやすい。「はて自分はこの道ではなく、別な道にゆくべきではないか」などと考える。いわゆる人生の岐路に立つ。初老といって白髪もポツポツ見え、体力も衰えてくる。夏目漱石が東大と一高の教授を辞して朝日新聞に入り、文士の生活に入ったのがちょうど四十歳の時であり、柳田国男は四十歳の時、貴族院書記官長に就任、徳川議長とうまくゆかず職を辞したのが四十五の時で、官僚としての道をたどって来た柳田国男が、民俗学者の道を歩むことになったのである。文部大臣森有礼が東京市会堂の入り口で刺殺されたのが四十二、幸徳秋水が大逆事件で処刑されたのは四十一、江藤新平が佐賀の乱で死んだのは四十の時であり、四十二歳を勇の厄年といわれておるのと符合する。「迷わず」といっているのは、孔子が自分の場合をいっているのである。

「易」を学んだ孔子

老後の著書は「自分のため」

「五十ニシテ天命を知ル」――五十の声を聞くと、たいていの給料生活者は定年ということが頭にくる。天が自分に与えた使命は何であるかを、真剣に考えて見るようになる。五十歳は働き盛りという年配である。「日本外史」を著した頼山陽は五十三、俳聖芭蕉は五十一、ナポレオンは五十二、岡倉天心も五十二で亡くなっているが、いずれも立派な業績を後世に残している。孔子が易（えき）を学び始めたのは五十の年の時であり、「天命を知る」といった心境がわかるような気がする。中国の陶淵明が役人生活に見切りをつけ、「帰りなんいざ、田園荒れなんとす」という「帰去来の辞」を書いた郷里に帰ったのが五十歳、「方丈記」を書いた鴨長明が出家したのも五十歳の時である。この二人はそれぞれ五十歳の時に自分の天命を知り、「おれはこの辺である」と悟って、悠々自適の老後生活に入ったのであろう。

「六十ニシテ耳順フ」――人間六十一歳の還暦を迎える年配になれば、人生の酸いも辛いもわかってくる。どんな他人の意見でも、素直に聞き入れることのできる雅量が生まれてくる。いわゆる人間ができてくる。耳順うといったのは、忠言が耳に逆わなくなったということである。

「七十ニシテ心ノ欲スル所ニ従ヒ矩ヲ踰エズ」――孔子が「七十にして心の欲するところに従ひ」といっているのは、この年配になると世俗的の野心もなくなり、自分の好きなこと、やりたかったことを静かにやって行こうという気になる。しかも人さまの迷惑になるようなことは敢（あえ）てやらない。すなわち「自分のために生きる」という心境に達する。

「日のもとに新しきものなし」（旧約聖書、伝道の書）で孔子のたどった人生行路の節目は、現代に当てはめて考えてみても変わりはない。孔子は自分の持っておる政治理念を、実際の政治で実践してみたいという希望をいだいて、仕官を求めて各国の諸侯を歴訪したが、その希望は達せられなかった。孟子は政治評論家であり、孔子は実践政治家であった。従って論語には弟子が死について聞いた時「生ヲ知ラズ、イヅクンゾ死ヲ知ラン」と答えておるくらいで、幽遠な哲学のような問答は出ていない。

しかし史記には孔子は晩年「易」を好み、「易」の本を繰り返し繰り返し読んだので、本のつづり糸が三回も切れてしまったと出ておる。孔子の「易」に対する執念の深かったことを示しておると思う。孔子は晩年この「易」の哲学的解説を自分で書いている（異説あり）。また魯の国の歴史を書いた「春秋」という本には自分で筆を加え、善人悪人をはっきりとさせ、「乱臣賊子おそる」ともいわれておる。「論語」は孔子の言行を弟子達が書いたものであって、孔子が自分で書いたのはこの「易十翼」と「春秋」であると称せられておる。これらの本は孔子が晩年、仕官の望みを断ち、知己を死後に求めて「心の欲する所に従って」書いたものである。七十を超えてから書いたという貝原益軒の「養生訓」、その他の著述や徳富蘇峯の「近世日本国民史」なども、恐らくは金をもうけようとか、名を求めようとかいう動機からではなく、「心の欲する所に従って」すなわち「自分のために」書いたものであろうと思う。

最近七十を超えた中柴光泰先生が出版した「愚庵文蔵散歩」や、諸橋徹次先生の「自画像」なども、やはり「心の欲する所に従って」書かれたもので、金をもうけようとか名を求めようとして書いたものではないと思う。八十を超えて出版した拙著の「いわき方言『ふるさといわき抄』」「或教師の覚え書」もまた、しかりである。

（たかきとうすい）

＝おわり＝

学研創立35周年記念出版
学研こどもエリア
全15巻　学習こどもずかん
発刊記念特価（12月末まで）
現金価格39,600円 分割払価格43,500円
マルトモ書店
平・四町目　電74－6161(代)

長谷川整形外科医院
平・五色町78（平大橋近く）
電話　74－5691
院長　長谷川　国男

ご会合・宴会に・ご家族連れに
お座敷をご利用下さい
香港仕込みの本格的な味!!
中国料理　鳳翔（ほうしょう）
平駅前（白銀町・高橋ビル）TEL・23－0251

ミニバーグサロン
みずの
七五三・花嫁着付受付中
平字白銀町　TEL.22－3938

いわき民報縮刷版予約受付中

人と車に奉仕する
好間ピクニックプラザ
田子商事グループ
本部☎(0246)36－5771(代)
いわき市好間町中好間・プラザ2F

トータルカットサロン
セビリヤ
いわき市平字南町54
☎22－3941

健康

行楽のシーズン。この機会に「ひとつ温泉に…」という人も多いことだろう。日本は世界屈指の温泉国。健康的にいっても温泉の存在はありがたい。しかし、実際には間違った温泉利用をしている人も少なくない。そこで（健康面からして）正しい温泉の利用法を紹介しよう。

温泉の上手な利用法

治療のため？行楽のため？

火山帯の上にある日本列島。地震の不安ばかりが話題となるが、世界屈指の温泉国であるのはそのおかげだ。健康に温泉がいいとなれば、その恩恵に浴さなければウソ。なにしろ、日本には約二千カ所の温泉地があるのである。

では、どの温泉でも飛び込んでいいものだろうか。健康コンサルタントのD医博はこう語る。「温泉地に行く目的がまず問題。湯治、つまり治療が目的なのか、あるいは行楽なのか。健康な人なら、どんな温泉でも結構ですが、湯治が目的で長期間滞在する場合、あるいは短期間の行楽でも持病のある人なら、その温泉の泉質をチェックする必要があります」。

泉質というのは、その温泉にわき出ている水の種類のこと。温泉の効用が単なる〝入浴〟と異なるのは、そのわき出る水にさまざまな成分が溶け込んでいるからだ。

そこで、泉質の種類を挙げるとこうなる。

泉質によって湯治も変わる

食塩泉　体を温める作用がある。日本では単純泉とこの食塩泉がもっとも多い。冷え症、慢性リューマチ、神経病、胃腸病などにいい。

アルカリ泉　脂肪やアカをよく落とす。体を涼しく感じさせるのが特徴で、代謝病に効きめがある。

炭酸泉　炭酸ガスが溶け込んでいる。これが皮膚の血管をひろげるので、血圧を下げる働きをするといわれる。心臓や血圧の病気、のぼせ症の人にいい。また、飲用すると胃腸の粘膜の血行をよくするともいわれる。

硫黄泉　硫黄のため、卵のくさったようなにおいがする。刺激が強く、湯当たりをおこしやすいことに注意。慢性の皮膚病やリューマチに効く。

酸性泉　成分が皮膚に寄生しているカビ類を殺す作用があるため、カイヨウや皮膚病に効用があるとされている。

このほかにも、マグネシウムや鉄、みょうばん、ラジウムなどを含む温泉もあるし、固形成分の含有量が千分の一以下で温度が三四度以上の〝単純泉〟もある。

露天ブロでのんびりするのも健康法のひとつ

長時間の入浴は逆効果に…

いずれにしても、自分の目的に合った温泉を選ぶことが大切。たとえば〝炭酸泉〟と〝食塩泉〟は正反対の作用をするため、ヘタをすると症状を悪化させることにもなりかねない。

「治療を目的とするのなら、やはり専門医と相談するのがいいでしょう。泉質の選定に加えて、入浴法もコーチしてくれるでしょうから」とD医博は言う。

治療（湯治）について簡単にコツを述べると、まず、回数は一日に一回。最初は五～十分の短時間から始める。長くても二十分以内というのが原則。これを三週間ほど。さらに一カ月ほど間を置いて、再び湯治に来るのがいい。

「せっかく来たのだからと一日に何度も入る人がいますが、あれは逆効果。疲れてしまって病気になってしまうこともあります」（D医博）。一回の入浴は千㍍を走るぐらいのエネルギーが消耗されるという。

忘れてならないのは、温泉は入浴だけでなく〝飲む〟方法もあるということ。温泉の少ない欧米では、この飲むことの方が盛ん。

温泉に入ってはいけない状態の人、たとえば急性の疾患の場合は避けなければならない。結核、妊娠中、精神病などもやめた方が賢明だ。

のんびり気分で心の休養を

以上は湯治の際の注意。目的が行楽だと話は別。D医博は「気分転換、休養、娯楽といった意味での温泉行きなら、泉質を気にすることはありません。汚染した空気から離れて、景色のいいところでのんびりと温泉につかる、これはすばらしいこと。そうした日を持つことがストレスの渦のなかであえいでいる現代人には必要でしょう」と語っている。

腹が減っては いくさはできぬ

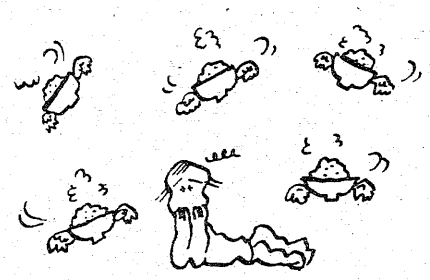

このことわざ、いまでも日常生活のなかでよく出てくる。なにかにつけて食事を要求しては「腹が減ってはいくさはできぬ」としたり顔。

いったい、これは本当なのだろうか。本当の〝いくさ〟に関係のある人たちにとっては真剣な問題だ。

いまのところ「空腹ではいくさはできないが、満腹もまたうまくない」という答えとなっているらしい。満腹だと注意力が散慢になってしまう。胃に血液が集まってしまって運動機能は落ちるし、また、満足感が生じて闘争意欲の方も低下してしまうのだ。

といって、空腹ではエネルギー不足になるのは目に見えている。第一、食欲に気をとられてしまうではないか。

そういえば、プロ野球の選手など「直前に食べると動きがにぶる」として、食事はセーブ気味。これがマラソンのような持久力を必要とする競技となると、そうはいっていられない。途中で空腹を感じないようにエネルギー源を補給しておく必要がある。

つまり〝いくさ〟の内容によって、このことわざはウソともホントともなる仕組みだ。

朝から力仕事をさせているときなど、途中で補給させるのは当然として「腹が減ってはたいへんでしょう」とたっぷり食事をとらせると「ああ、眠くなった」なんてことになり、能率が低下した経験のある人はかなりあるまい。

労力の軽重により適切な腹ごしらえ

腹ごしらえというのは案外むずかしい。だから、その仕事が重労働か、軽労働か見極めることがなによりも大切になってくる。

もっとも、大変な〝いくさ〟でもないのに、このことわざを口にして、食べるチャンスを作ろうとする人が多いのは事実。食事を与える方もご注意を。

ことわざトノ医学ウソ・ホント

『だいじょうぶ!?』
岡本　忠大著
かんき出版刊
七〇〇円

性教育は現代、避けて通れるものではなくなっている。しかし、現実には正しい性教育がなされていないようだ。たとえば避妊。興味本位の性知識はばんらんしているのに避妊についての正しい知識となると、無知な人が多い。

あるダイヤル避妊相談室の統計ではコンドームの使い方に対するものが非常に多く、しかも十九～二十四歳の人たちはその使い方を正確に知らないという。

これが妊娠中絶の件数に結びついていることは否定できないだろう。「避妊の情報はたくさん出回っていますが、いずれも女性向けに書かれているようです。男性は、避妊には、本質的に無関係だからでしょうか。しかし、ある程度の知識はほしいもの」と著者はいう。

男のための避妊学

そのための本なのだ。世界の人口問題、あるいは家族計画、中絶の苦しみからの解放―大上段にふりかざしていえば、コンドームの働きは立派なものではないか。

《もちろん、コンドームにも一長一短がないわけではない。〝一短〟とは〝それをほめなければならない〟という手間と、もう一つはいくら〇・〇二㍉の世界最高の薄さだとはいえ、やはりペニスと膣はもろに接触しているのではない、という事実である。

しかし、考えてみたまえ。避妊というとは、なにかの方法を講ずることである。なにかの方法を講ずるということは、薬を使うか、用具を使う以外にはない。》

文章は軽快だが、品位のある内容となっていて、若い人に読んで欲しい本だ。

だいじょうぶ?
コンドームとジョイフル・セックス
岡本忠大著
かんき出版
ライブラリー

SUN ROUTE
いい街に　いいホテル
ホテルサンルートいわきは、街のまんなか。
秋のご婚礼・宴会受け付け中
●8名様のご宿泊無料サービス
●挙式当日ご新郎・ご新婦さまを、デラックススイートルームにご招待
●ご婚礼記念品の進呈ほかサービスがいっぱい
ホテルサンルートいわき
いわき市平字十五町目20 ☎24-1311

今話題の中国健康茶!! ふとりすぎ高血圧の人にウーロン茶
※日本でのリバック商品ではありません
中国物産センター
日中交易株式会社
いわき市平字紺屋町36　☎23－9319
松ケ岡公園　料スタンド　安田眼科　中国物産センター　内郷方面　国道6号　四倉方面

スナック はる
いわき市平字田町（紅小路）
☎74－3165

豪華な宴会場で結婚披露宴
各種宴会にご利用下さい
政府登録国際観光旅館
常磐湯本温泉
ホテル うお昭
常磐　湯本駅前　電㊸2363

〈高級服地とオーダー〉
ブティック サエグサ
平・平和通り　サエグサビル3F
TEL・74－6026

COFFEE & BOOZE
スナック 蟻巣
平・平和通り　サエグサビル2F
TEL・23－8039

サラリーローン
手軽に融資します
奥様・商人・勤人・OL可
信用で融資　詳細は電話で　出張可
三和商事
平字長橋町長久保ビル3F
TEL・23－6275

福島県知事（2）第451号
FKCハウス
実績のF・K・Cハウス事業部が
売地・借地をご相談いたします
⊙土地を売りたい方
⊙土地を貸してもよい地主さん
■F・K・Cハウスにご一報下さいませ　担当係員がご相談に参上いたします
株式会社 福島環境整備センター
ハウス事業部
常磐湯本町三函48　☎㊹3434・5678・5679

各種ご宴会には大広間をご利用ください
宴会場の 酒喜庵
いわき市平・銀座　電㊷四四三一～二㊸三四〇二
②

だれにもいえない この満足感
着心地
第21回全国紳士服技術コンクール入賞
有限会社 高野洋服店 ①
平・南町　TEL・74－4460

岩城氏のルーツを尋ねて

岩城隆忠公と天芸和尚

白土大舘と増福寺

＜中＞

（いわき市平中山字柳町一五）
岩城姓氏研究会会長
須藤　春峰

岩城十三代領主隆忠公は、明徳元年（北朝一三九〇）生まれと小泉文書に出ている。父は四代師隆公の二男で、白土の城主小次郎隆茂の養子となった白土民部大輔隆興（のち長朝と改名）の長男と伝えられる。

この隆忠公は、延寿山薬王寺（四倉町）の第六世隆忠僧正の再誕（うまれかわり）といわれるが、その理由は、白土隆興には中壮になって一子もなかった。それで隆興の妻（荒川安芸守直衛の娘）は、かねてより信仰していた八茎の薬師如来に願をかけ、男児の誕生を祈誓した。

この薬王寺は十代朝義公の御母延寿御前（えんじゅごぜん＝岩崎四代資隆公の娘）が開基した岩城家の祈願所で、当時の住僧隆忠は延寿御前の厚恩に報いたいと、いつも考えていたのであった。

この隆忠は博識高徳の僧であったが、他のそねみをうけて、朝義公に対して僧正の悪口を言いふらすことがたびたびであった。よって朝義公は隆忠を遠島にすると申し渡したのである。

これをきいた僧正は、今こそ御恩がえしの時機と感じ、自分で地下に室を造り遺言して言うに『私は何も悪事をしないのにこの難儀に遭うというのは前世の悪い業（ごう＝因果）のむくいで、誰をも恨むべきではないが、これは太守（領主）の政治が不充分だからでもある。よって自分は出来るならば、この世に再び生まれかわって太守となり、生あるものに利益を与え、領民を安心させてあげたいのだ。ただ皆さんは自分を可愛想だと思って、一鍬の土くれをかけてくれ』と言って両手を合わせて印を結び、呪文を唱えながら白土大舘の方に向かって棺室に入り遂に生き埋めになって死んだ。

来往の人々は、彼が坑のそばに置いた白柄の鍬で一鍬づつ土をかけたが、七日七夜の間その穴の中で読経の鐘が聞こえていたという。下神谷の花園山（花園神社・神照寺）の東の小高い所を一鍬掛（あるいは一鍬塚）といって、隆忠僧正の墓碑が今も残っている。

さて、隆興の妻はある晩夜通しお祈りして明け方に夢を見た。それはひとりの僧が、においのよい立派な衣をつけ、手には金剛輪（大地の底にあるという金の輪）を執り来って言うのに「お前はいつも子供が欲しいと一生懸命お祈りしているから、ちょうど幸いお前の胎内に宿りましょう」と。妻は答えて言うに「私の体は垢だらけで穢（けが）れているのでもったいないから」と遠慮すると、僧は「自分は世の中が悪におそれない、穢れない世にして人々を安心させたいのだ」と言って、突然口中に飛んで入ると夢みて懐胎した。

月満ちて男子を安産した。ところが七夜をすぎても、どうしても左の掌をあけない。不思議に思った隆興は、おまじないの水でためしたところ、たちまち開いた。見れば手のひらに「隆忠」の二字が書いてあったから大いに驚き、のちに幼名小次郎を改め隆忠と名づけたという。

隆忠公は十三代太守となって、ある時八茎の延寿山薬王寺に参詣した。ところが霊場に光明が輝き、隆忠の文字が顕（あらわ）れたから不思議に思い住職に尋ねたら、前記隆忠僧正のことがらを聞かされ、この時初めて自分の前身を知り、早速薬王寺の中興開山となって再建し百石を寄進されたのである。現在薬王寺に次のような隆忠公の寄進状が残っている。現代文になおすと、

「奥州岩城郡薬王寺、いま再び真言道場と成る。我れ宿世の大願すでに満足しおわる。よって当門前の外、八茎村を添え永代これを寄附するものなり。特に国家泰平の小祈（こんき＝まごころのお祈り）を抽（ぬきんじ）らるべきの状、くだんの如し。

文安三年（一四四六）霜月（十一月）八日

下総守　平隆忠（花押）」

この隆忠公の従甥（いとこおい）に天芸という僧があった。良弘上人という方で、岩城清胤公の孫に当たる方だが、幼年に父母をなくし、旧夏井村山崎の如来寺に預けられて坊さんとなり、長じて如来寺の第六世となったが、前述縁記のとおり平氏の一族で、そのうえすぐれた坊さんであったから、深く天芸の教えを受けたいとて白土城内に寺を建て、自分も浄土宗に帰依（きえ＝信仰する）し天芸を迎えて住まわせたのである。

この寺が即ち増福寺で、初めは増上院と称したが東京芝の増上寺と同じ号ではというので、中古にこれを増福寺と改めたという。

隆忠公は天芸を迎えて十年後の寛正三年（一四六二）五月二十七日、七十三歳で卒去したので、天芸が導師となってこの増福寺に葬った。隆忠公の位牌はこの寺に祀られてある。高さ四十七㌢位で、表には「教寿院殿実山真公居士霊台」とあり、裏面には「岩城下総守隆忠卿葬于当山」とある。

五輪塔はいま寺の裏にあるが、中世になってここに移したと伝えられる。また天芸和尚はその後九年を経て文明三年（一四七一）三月十六日、七十七歳でなくなった。その位牌には表裏に「専ら念徒を」に、「世寿七十有年」は「世寿七十有七」にそれぞれ訂正します。

【訂正】二十二日付当欄記事中、「専ら念後を」とあるのは

増福寺＝岩城隆忠公の墓

民報柳壇

第179回

『種』

加藤　香風選

よい種をまいてよい実を期待する　鹿島　鈴木　イ

種蒔きの時また探す蔵い場所　平　酒井みつぎ

政界の疑惑の種は立ち消える　平　久保田　稔

掘コタツ明日のために置く火種　平　山野辺ツヤ

人の知恵ついた葡萄の種を抜く　四倉　佐藤　なか

幼な友一夜語ってつきぬ種　植田　相良　水石

たんぽぽは新居求めて風に乗る　平　吉田　春

摩訶不思議種を明かせばナンジャラホイ　小名浜　こいそ秀坊

捨てられた種根性で生き返り　小名浜　鈴木　竹川

何処からかとんで来た種花をつけ　平　吉田　昇

来年へ種は神秘な宝物　草野　相川　勝平

よい種と愛が実った穂の重さ　好間　高木　花代

奇術師の種を承知で馬鹿にされ　四倉　酒井　清輔

一年の早さを語り種を蒔く　平　加藤キミ子

ライバルに先を越された癪のたね　平　永木　広士

特選（金賞・選者色紙）

おとなりと種分け合って四季豊か　平　挽地　照子

【評】去る九月七日、内郷公民館で第二回川柳フェスティバルをいわき番傘川柳会で開催したところ、県外からの出席者もあって、参加者は百二十人という盛会であった。宿題二十四、集句は約六千句、入選披講された佳作は七百五十句の収穫であった。

ふと、大正八年十一月、平町（当時）、協楽亭で開催された"亀鶴堂寿立机　柳風狂句会"を思い出した。当日の参加者はおよそ二百人と思われ、選者七十八人が入れ代わり立ち代わり披講した佳句は延べ三千五百十句であった。スケールが大きかった。

この「種」には、フェスティバル出席のうちの十九人が登場している。

今回の「種」は、民報柳壇開設以来続けられて第百七十九回目になる。十二カ年を経過している。立派な作家が育ってゆき今も育ちつつある。

苦の種をいっぱい背負って里帰り　大典

結婚という大事業、楽しいこともあれば苦しいこともある。他人にはもちろん、夫にも言えない苦しさもある。「種」だから、まだ本当の苦ではない。話せば案外、取り越し苦労であったかも知れない。原句は「苦の種を背負って娘里帰り」だったが、里帰りだから「娘」は不用だ。

メルヘンのようにタンポポ空に舞う　カツヨ

タンポポの絮（わた）がフワリと風に乗ったさまをうまくとらえた。原句は「タンポポの種」とあったが、空に舞うタンポポは既に熟した種である。

一年の早さを語り種を蒔く　キミ子

何の種を蒔（ま）いたのかがわかれば最上なのだが、「一年の早さを語り」という言葉でその種類と花か実か、一年という長期を賭けて期待されるものが想像出来る。

おとなりと種分け合って四季豊か　照子

照子さんは育った作家の一人である。句全体から醸し出される美しい明るいムードを味わいたい。「四季豊か」、下五に奥行きがある。原句は「四季を見る」。

くすぐったそうに弾ける鳳仙花　香風

さとう歯科医院
●予約制　●駐車場完備　院長　佐藤守昭
平字堂根町・市文化センター前（堂根ビル2F）　☎24－2253

須田医院
院長　須田　滉
いわき市小島町1-5-2（長橋バス停から200メートル旧尼子橋そば）　☎27－6060㈹

内科　胃腸科　産婦人科
額賀医院
医師　額賀　大
バス・四倉五丁目下車　電㉜二八三九（ビル）・㉜七四五一（ヨル）
㉜四九六〇（病室）　広野分院　広野町農協裏　電　広野　三二三

長瀬内科
内科　胃腸科　循環器科　呼吸器科
入院設備あります
院長　長瀬克慶
四倉町上仁井田字北姥田　電㉜3-125

小名浜生協病院
内科　消化器　循環器　呼吸器　小児科　外科
脳神経外科　整形外科　皮膚泌尿器科　肛門科
小名浜岡小名（鹿島街道）　電㊸四三七二

財団法人　松村総合病院
いわき市平字小太郎町1－1　電話（代表）23－2161
院長　松村　亨
内科　金生　富雄　大井　竜夫　佐藤　勝彦
消化器科　鈴木　侑信
呼吸・循環器科　南　修一郎
小児科　高久　智晴
外科　遠藤健七郎　斎藤　正光
脳神経外科　君島　伊造　星野　光治
整形外科　永田　宇吉
産婦人科　草野　良一　中田　徹　伊原　静香
神経科　水島　繁美
眼科　島田　正孝　桑原　洋子
耳鼻咽喉科　阿部　俊子
放射線科　金生　富雄
血液センター（献血）
舞子浜病院
いわき市平藤間字川前
電話39－二〇五九
院長　水島　繁美

山田胃腸科泌尿器科外科医院
外科　胃腸科　泌尿器科　内科　小児科
院長　山田　均
副院長　山田　静
いわき市平字下川原　市内バス五色町下車
電㊹三〇八三

アメポケ・にっぽん日記

大森久光　⑤

ディスコで踊る恋人、夫婦同士

×月×日

蜘が前から、平の夜の巷に案内したがっていたので声を掛けると、さっそく今夜出掛けるという。実は、平の夜の街に格別楽しい思い出があったわけもなし、アメリカへ行ってからはマジメ人間に変わって、こういう処に全く出入りしなくなってしまった。

大体、アメリカでは女のこがいるバーやキャバレーとなると、貧乏人が出入り不可能なクラブ制か、法外な金を取る超一流か、あるいは黒人かスペイン系の女がいるいかがわしい処ということになる。ふつうバーと言えば、西部劇シーンのごとく、カウンターに裸ゼニを置き、バーテンダーに注いでもらって飲むだけの処だ。バカバカしいではないか。まあ、あちらで飲むときの気楽な点を挙げるとすれば、

㈠、個人の意思を尊重するから、無理して付き合い酒を飲む必要がないし、さしつさされつの仁義が絶まず、フリーである。

㈡、頼みもしないのにおつまみが出、後で金を請求されるようなこともない。

㈢、ピアノ・バーがはやれば、どこへ行ってもピアノ。カラオケがはやればどこもかしこもカラオケ・バーということもない。

㈣、おさわりバーなどは、東洋人が日本商社員向けに経営している。西洋人は人前でキスしたり、抱き合ったりするので、特殊な場所で積極的になる必要もないらしい、等々である。

とにかく、飲み屋で商談とか、男がひとりでうっ憤を晴らしに行くとかいうライフ・スタイルが考えられない。アメリカの場合、ホテルのバーやディスコに行けば恋人同士、夫婦同士がいとも健康に踊っている。反対に日本の場合はママさんや好きなコと、こそこそ会うような不倫の匂いがあり、後ろめたさが付きまとう。どちらかといえば、ヨーロッパの夜の巷が日本のそれに似ているのだが、それにしてもこれほどのバーや看板や赤提灯が、駅前広場や路地にひしめく近代国家は、日本以外にはあるまい。必ずしもアメリカ式のナイト・ライフがよいとも思わぬが、日本のそれには昔から「心のウサの捨てどころ」と言った暗いイメージがあり、楽しい処とばかりも言えない。

カラオケに合わなかったり、歌詞を忘れたりで、歌も難しいものだと思う。田町を四軒ほどハシゴ

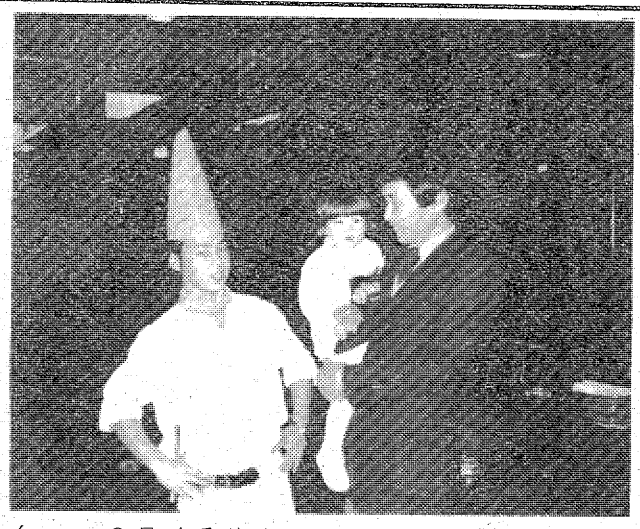

焼き付いて離れぬ母の姿

機内で郷土書ひもとく

して深夜タクシーでご帰館。

×月×日

富士銀行平支店に換金に行く。ついでに、四町目の伊勢屋へ立ち寄る。ここの御曹子とは学生時代に謡曲をやった仲で、水道橋の能楽堂やハワイアンセンターで謡をウナったこともあった。「社長は出張中でございますが…」と、女主人とおぼしき方がおっしゃる。時間がないので、ふらりと立ち寄った失礼を詫び、ご発展を喜びつつ店を出る。その足で、サン・アートの佐藤卓布さんを訪ね、いわき民報社に伊藤編集局長を訪ね、つづいてヤマニ書房の矢部透氏らにお会いし、拙著の店頭販売についてのご指導やご協力を仰ぐ。本には読者が付き、読んでもらってこそその真価が出るわけである。

平駅で偶然にも恩師に会う

×月×日

帰国するときはよいが、またアメリカへ戻る時がつらいものなのだ。身うちが見送る中に、曲がった腰を懸命にこごあげて、まぶしそうに見ている母の姿が、目の底に焼き付いて離れない。

鰯雲くの字の母は泪濕れ

平駅のホームでぼんやり立っていると、見覚えのある重役夫妻を想像させるカップルが、私の方をみつめている。中学時代お世話になった館康一先生夫妻を思い起こし、座席に座ってから挨拶に立ってゆく。氏が私たちの教壇に立ったころは多分、先生になられたばかりの頃で、敵石の『坊ちゃん』、今様に書けば『熱中時代』の北野広大先生のごとき立場にあったと思う。試行錯誤を続けながら、悪たれ小僧どもの一人ひとりから、なんとか個性を探し、評価の対象にしようとしておられた。背丈ばかりは人一倍伸びながら、利発とはとても思えぬ私などにまで、卒業のはなむけを考えており、先生は「のん気なノンさんよ」という小文を書いてくださったのだ。ここには、お前は暢気者で困ったものだが、しかしお前さんには誰にもない個性の魅力がある。それを伸ばし、元気に進めという風のことが記されてあった。私は今でも、それを読んだとき、ジーンと胸を刺したものを忘れない。館先生は現在、小名浜一中に奉職中とのことであった。

×月×日

上野に出迎えに来てくれた三人の甥と栄光出版社へ行き、校正済みのゲラを渡し、トランクが置いてある森ケ先の姪の家へ向かう。同じタクシーに連絡してまた来てもらい、いよいよ成田空港からアメリカへ飛ぶわけだが、第一子を生んだばかりの、頼りない母親と赤ん坊に別れるのはひどく悲しい。彼女の夫君、姑さんなどと別れの挨拶を交わし、どさくさまぎれにタクシーへ乗り込む。成田へ走りながら、おれはこれまで何人のひとと別れて来たろうかと思う。外国に住むなんて、親不孝、兄弟不孝というものだ。

チェック・インの後、来てくれた二人の甥とビールで乾杯。それから税関の前で手を握り合って別れる。今度また、いつ日本へ来れるだろうかとの思いが、一瞬心の隅をよぎる。税関を通過して振り向くと、厳しい仕切りの向こうをたれ小僧どもの背中と、いましがたスタンプを捺してくれた税関吏の後ろ姿だけを見届ける——。

いわきの誇り 得る文化遺産

私は指定の座席にすわり、やれやれと思う。ふと気を取り戻し、飛行機の中で読もうと予定してきた本を、バッグの底から取り出す。滞在中、股旅の毎日で本など開くゆとりがなく、バッグの中で眠っていたのだが、これは義兄が、私に見せたいと何年も前に買って置いてくれたものだという。それは、いわきで活躍中の写真家、草野日出雄氏による『いわき写真叢書』の一部、『いわきの伝統』と『いわきの文学』という二冊だった。そして、ページをめくると、和田文夫氏や中柴光泰先生の序文も見え、いろいろな年中行事やお祭り、獅子舞など故郷の風物から知人の顔々にいたるまで、素晴らしい作品が満載されていた。これは貴重な資料であり、いわきの誇り得る文化遺産でもある。こんな有り難い贈り物が他にあるだろうか。

私はこれからニューヨークへ舞いもどり、ふるさとを再び選して暮らす日々に還らんとしている。これら二冊の写真集を折にふれ、本棚から抜き出しては日本の匂いを恋いつつ、ふるさとの伝統と風物をなつかしむことだろう。

（いわき市小川町出身・ニューヨーク在住・「靡天楼の下から」の著者）

＝おわり＝

サラリーマンへの

図書案内

「反暴力の手法」

ガンジーに学んだ　ランザ・デル・ヴァスト著

西尾　昇・訳

「右のほおを打たれたら、左のほおをさし出せ」というコトバがある。目には目を、といった暴力志向を否定する、反暴力の代表的なコトバといえる。

この真意は、敵に、人をなぐるというあやまちを、二度、三度と繰り返させ、やがて、混乱した魂の中で何かが崩れて、回心を起こさせることなのだそうだ。

「私」が自分自身を非難すると敵は「私」を見守る。そのとき敵の中で何かが、かすかに動きはじめる。「私」が変わることで相手を変えてゆく——。

どうした反暴力の"積極的"な手法を語る著者ヴァストは、一九〇一年イタリアに生まれた。インドで、マハトマ・ガンジーに学んだのち、フランスにラルシュ生活共同体をつくって反暴力の生き方を養った。

一九五七年、アルジェリアでのフランスの拷問に抗議する直接行動を起こしたのが最初で、原水爆反対、政治犯収容所撤廃、兵役拒否、軍の演習場拡張反対などの運動を展開した。これがヨーロッパの反戦運動や住民運動に、大きく影響したのはいうまでもない。

彼によれば、反暴力の手法は、争いの中で、敵も自分と同じ人間だとの見方をとることがかんじんだという。

彼も人間なら、こちらに正義があるのと同時に相手の側にも正義があるはず。となると、悪人は存在しない。一人のあやまった人間や、部分的な善に固執する人間だけがいることになる——。

こうした反暴力の原論と手法を述べた第一部にくらべ、第二部では、実際のデモ活動や、断食などの反暴力行動を、ユーモラスに、かつ生き生きと描写してる。

ガンジーはたしかに反暴力の祖といえるが、ヴァストの行動の方がフランスの産業、都市を背景としている点、日本人にわかりやすいといえよう。

（新泉社　二〇〇〇円）

生活メモ

⊙…まな板への工夫

料理を作るときに欠かせない「まな板」ふだんは何気なく使っていますが、ちょっと工夫すれば、使いやすくなります。

プラスチック製や合成樹脂製のまな板は、木製に比べて掃除が簡単なので衛生的ですが、半面、安定性がよくありません。水にぬれたステンレスやタイル張りの調理台のうえに置いて使うと、滑りやすく、ほう丁がさばきにくいもの。そこでひと工夫でしょうが、よく絞ったふきんやタオルをまな板の下に平らに敷いて使うと、安定します。

またまな板の右上か右下（左ききの人なら左上か左下）の角に、目盛りを刻んでおくと重宝です。ナイフか彫刻刀を使い、一㌢間隔で十㌢から十五㌢の長さまで目盛りをつけるのです。料理の本には「〇㌢の角切り」などと書かれているので、何か切るときはそこへあてはめただけ測って切り、あとはそれに合わせて切るとよいでしょう。こうしていくうちに正確な手法が自分量でもわかるようになります。

救急協力病院　●健保・国保・労災・生保・各保険指定●
胃腸科・外科
内科・整形外科
小川病院
病院長　小川　修一郎
いわき市勿来町関田浜田3－2
☎02466－5－2953(代)

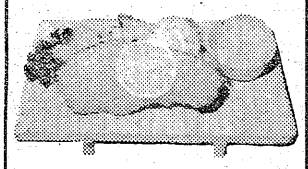
とんかつ
すが
キッチンすが・2階
日本座敷でとんかつを！
たいら駅前・東銀座通り

住宅修理補修センター
事務所・貸家・店舗・住宅・その他建築一式
釘一本に心をこめて——
有限会社　江尻建築
代表取締役　江尻　富士彦
平南白土字勝負田
☎74－8354

矢ヶ崎犬猫病院
平鎌田・寿金沢交差点かど
TEL・74－4465

寝具専門
ふとんのスズキ
いわき市平・新川町　TEL・74－2422
（貸ふとん部　多量の貸ふとんを用意してあります）

低料金で大きなやすらぎ
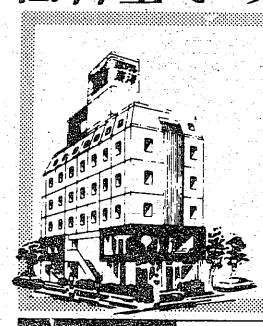
☆ご予約は
TEL0246-23-2020
便利な　平の中心街に
「ホテル東洋」は整った設備と
心からのサービスで
お客様を　お迎えいたします
●シングルA　3,800円
●シングルB　4,000円
（税・サービス料込み）
●全室バス、トイレ、電話、テレビ付、冷暖房完備●32室
HOTEL Toyo　ホテル東洋
東洋興産株式会社　いわき市平字南町14の2　TEL(0246)23-2020(代)

事務機なら
明和商販

寿司は
大衆の味
おいしくて
安いから
びっくり
●定休日
第1・第3日曜日
江戸前寿司
花扇
平・南町　電74－7877

サラリーローン
計画を持って借りるなら
気軽さ！便利さ
1番!!
——新規会員募集中——
お電話下さい　☎22-0136
●お利息は日歩15～25銭
●融資額は20万円迄
●手数料、印紙代は一切不要です
●保証人、担保不要です
平駅
6号国道
NHK
ここ
平字下の町
福島県庶民金融加盟店　幸和（こうわ）商事

鈴木さんら10人が受賞

55年度市農林業賞決まる

いわき市は二十八日、今年度の市農林業賞十人を発表した。同賞は市内の農林業の発展に寄与し、経営改善にすぐれた実績を残した農家・団体に贈られるもので、これまでに十九人六団体が受賞している。表彰式は十一月三日平市民会館で行われる市農業祭の席上で。

受賞者は次の通り。

▽鈴木英夫（五四）＝平原高野字北原＝水稲・野菜（施設園芸）複合経営

▽山名昇（五一）＝同藤間字松原＝水稲・野菜（施設園芸）複合経営

▽木田大成（四三）＝同下平窪字鍛冶内＝水稲・樹苗複合経営

▽佐藤修一（五一）＝大久町小久字山口＝水稲・養豚・たばこ複合経営

▽松崎永郎（四七）＝三和町差塩字鉾下＝水稲・きのこ・野菜複合経営

▽大平菊男（四三）＝田人町旅人字滑石＝水稲・養豚・果樹複合経営

▽折笠茂信（四三）＝遠野町入遠野字中上＝水稲・養豚複合経営

▽草野正一（六三）＝小川町上小川字椚平＝水稲・肥育牛複合経営

▽酒井繁（五四）＝渡辺町田部字初田＝水稲・野菜（施設園芸）複合経営

▽佐藤守三郎（四三）＝佐糠町山崎田＝水稲・野菜（施設園芸）複合経営

北沢杏子氏招き 少年問題講演会

いわき地区高校保護委員会（大平伊左雄委員長）主催の青少年問題講演会は三十一日午後一時から、磐城女子高校講堂で行われる。講師はシナリオライター北沢杏子氏で、「青少年のシンナー遊びや喫煙、飲酒などの非行問題や性教育を扱った映画をつくっている。演題は「高校生をもつ親の姿勢はどうあるべきか」。入場無料。

校舎の今昔写真展

いわき産業祭

写真師会が100点展示

いわき産業祭は十一月一日から四日まで平市民会館、平市民運動場を中心に開催するが、同産業祭のために貴重品を集めていたいわき写真師会主催の「いわきの学校校舎の今昔展」が同様一日から四日まで市労働福祉会館で開かれる。

昔懐かしい市内の小・中・高校の古い校舎と現在の近代的校舎が対象的に全紙判の大きさで、白黒、カラー写真百点余が展示される。親子三代それぞれの思い出を秘めた学び舎（や）に再会できる。

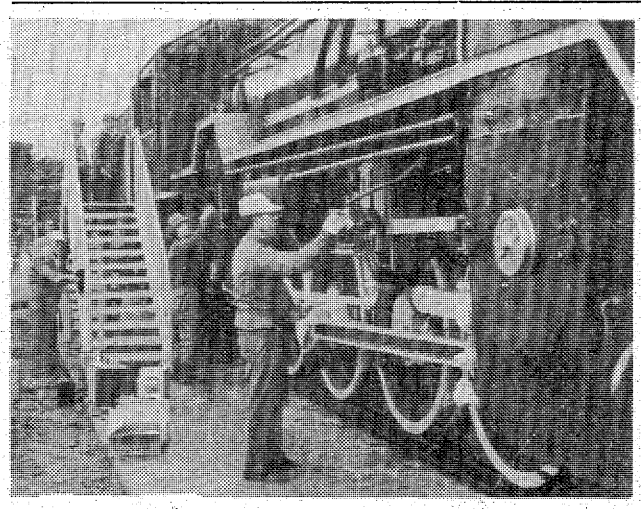

常磐 2,500人の大運動会

老若男女がゲームに参加

雨で一週間延期された常磐地区体育協会主催の第四回常磐市民大運動会が二十六日午前八時半から、湯本一小校庭で開かれた。

マチを挙げてのスケールの大きい運動会で、十二単位地区から約二千五百人が参加。小学男女の百以競争を皮切りに、合わせて三十一種目に熱戦を繰り広げた。

前日の雨でグラウンドの状態が心配されたが、関係者が早朝から砂をまくなどして整備。この日は朝から秋空が広がる絶好のスポーツ日和となった。

競技種目も老若男女が楽しめるよう工夫を凝らしたものばかり。マチの代表として出場した選手たちはにぎやかな応援合戦のもと、真剣に競技を展開し、総合で湯本東が優勝、第二回大会以来三連勝を遂げた。

▽一位＝湯本東▽二位＝藤原▽三位＝西郷

【力の入った一般男子の綱引き競技】

9月の火事は8件

5人がケガ、発生は倍増

いわき市消防本部はこのほど、九月の火災発生状況をまとめた。

それによると、建物七件、その他一件、合わせて八件の火災が発生、四世帯十三人が焼け出された。焼失面積は建物の三百七十六平方㍍で、一千七百八十四万円が灰になった。火災による負傷者は五人。

昨年同期に比べ、発生は倍に増えたが、焼失面積で六十六平方㍍、損害で一千五百九万円減少した。これは同市田人町の住宅から出火、隣の住家合わせて二棟二百四十四・二平方㍍を全焼した（二日）。損害一千二百三十一万四千円）ほかはボヤ程度で済んだため、昨年に比べ損害額は大幅に減少した。

署別では勿来五件、平二件、小名浜一件。出火原因は放火二件、炭火、石油ストーブ、ガスコンロ、乾燥機、たばこの火の不始末、芝刈り機の操作ミス（芝刈り機を倒した際にガソリンがもれ引火）各一件となっている。

小名浜で養護教育研究会

県養護教育研究会など主催の養護教育研究会いわき集会は、三十日午前九時半から小名浜一小、同二小、同二中、あさひが丘学園で開かれる。

いわき市内各校の養護教諭を集め四会場で公開授業、分科会を行ったあと、午後一時から小名浜二小で全体会。宇都宮大学・丹野由二教育学部教授の講演「特殊教育における今日的課題」もある。

「石になったおかぁさん」

いわきの民話が絵本に

文・草野比佐男さん　絵・水野谷絹子さん

いわきの民話が絵本になった。この絵本は「石になったおかぁさん」でいわき市平、はましん企画が出版したもの。文は同市三和町、草野比佐男氏（五四）、絵は同市大久町、水野谷絹子さん（三一）。同市平下高久、船瀬山の女婆石にまつわる民話をこどもたちにわかりやすく読ませようというもの。

内容は、漁に出た与作の船が難破したのか帰って来ない。母は日夜船瀬山へ登って沖を見つめていたが、与作はついに帰らなかった。母も風雨に打たれて待つうちに石と化したという話。来月三日、市内の書店でていせいに発売になる。A4変形判、特上製本で定価千円。

出版される「石になったおかぁさん」

ラジコンヨット レース参加募る

みちのくラジコンヨットクラブ（遠藤三郎会長）の第一回秋季ラジコンヨットレース（Fクラス）は十一月二日、いわき市植田町の鮫川河口で開く。参加費は五百円で昼食付き。現在、郡山から二艇の申し込みがあるほか、地元から十艇が参加の見込みで、同クラブでは参加者を募集している。事務局は、いわき市小名浜字定西四五ノ二、ホビーショップ・ピット。

D51化粧替え

守る会が恒例の清掃奉仕

D51を守る会（和貝勘次郎会長、三十五人）は二十七日、いわき市平・松ケ岡公園下の常磐線沿いに保存されているD51蒸気機関車の清掃を行った。

守る会は、機関士や整備士として蒸気機関車とともに歩んできた国鉄OBで結成され、D51が四十六年に同所に保存されてから毎年春、秋の二回清掃を続けている。和貝会長ら十七人は早朝から作業に取りかかり全長二十㍍、高さ四㍍のD51のさびと泥を落とした後、思い出話に花を咲かせながらペンキの塗り替えをしていた。

【D51の清掃をする守る会の会員ら】

新人団員らが郊外教養訓練

いわき市消防団員初任者郊外教養訓練が二十六日、同市平の市民運動場（旧平三小跡）で行われた。入団して二年未満の団員を対象に、礼式などを指導する訓練で、約四百人が参加。午前中は体育館で団員としての規律について学んだあと、午後からは同運動場で県消防学校の教官から隊列訓練などの指導を受けていた。

【消防団員の教養訓練】

くらし随筆

耳で読む

鈴木　計廣

拙文の一部が、NHKのテレビで朗読されたことがある。「とてもよい文章ですね……」とほめてくださる方が何人かあった。本当にそうなら嬉しいが……こっそり原稿を読み返してみたが、やっぱりどうも、感心されるほどの出来栄えではない。

◇

家族の者が言う。「なんといっても、読み方がよかったからね」そうなのだ。読み手は若い女性で、さすがに声もよく、朗読のコツを心得た読み方であった。間のとり方、イントネーション（抑揚）、アクセント（語調）、プロミネンス（強調）などなど。

要するに、文章がよかったわけではなく、朗読術がよかったのである。まずい文章も、うまい読み手にかかると、あたかも名文のような印象を与えるものらしい。詩人や作詞家も、書き上げた作品はかならず音読して推敲（すいこう）するという。

名句・名文が人々に膾炙（かいしゃ）するのは、内容もさることながら、その調べのよさによるためであろう。だいぶ前に、NHKテレビで「永平寺」という番組が放映されたことがある。その中に読経のシーンがあった。解説者の声「……お経は耳で読む……」

それでなくては、ああいうふうに調和したコーラスにはならないだろう。隣の人の声を耳でききながら読むのであろう。

◇

パートランド・ラッセルは、「私は耳で本を読んだ」と述べている。妻に音読させたらしい。子供の文章はいい。野口英世の母シカさんの手紙と同じように、作者の直情がもろに伝わってくる。耳で読むのは初めて、県内でも珍しいという。

と、それが一層わかる。（教諭・平）

ヘイさん

9969　中島安男

免許番号　福島県知事(3)第397号　全国宅地建物取引業協会連合会加盟

春日土地建物株式会社

平字紅葉町　電㉓6664・6665　午後7時以後㉑2535

売地	平・正内町（国道沿） 443平方㍍（134坪） 一部四世帯アパート付 3.3平方㍍ 50万（仲介）	貸店舗	内郷小島町（賃18万） 99平方㍍（30坪） 喫茶・樹林の前 協力2　敷1（仲介）
売地	内郷高坂 1,795平方㍍（544坪） 3区画に分割可 3.3平方㍍ 6万（仲介）	バー居抜	小名浜上町（賃12万） 60平方㍍（18坪） 1,100万で改装済 格安応談（仲介）
売地	四倉（大浦小学校近く） 998平方㍍（302坪） 即建築可 格安譲ります（社有）	土地付売家	好間榊小屋（飲食店向） 土地　660平方㍍（200坪） 建物　99平方㍍　2階建 総額1,200万（仲介）

福島県知事（2）第451号

F・K・Cハウス

常磐湯本町三函48の1　☎44－3434

■土地付高級分譲住宅
場所　常磐・桜ケ丘団地内
宅地　192.39平方㍍（58.3坪）
建物　114.18平方㍍（34.6坪）　2階建
外溝その他完備　即入居可
価格1,750万（仲介）

■売地　内郷宮沢団地
3区画
○369.04平方㍍（111坪）　坪4.4万
○421.15平方㍍（127坪）　坪4.3万
○348.16平方㍍（105坪）　坪4.2万
即建築可（社有）

免許番号　福島県知事(1)第1439号

日建不動産

いわき市平字田町4の13　☎23－3731

売地	常磐水野谷 165平方㍍（50坪） 造成済　即建築可（水道都市ガス完備） 格安390万（代理）	売地	草野・6号国道沿 1,188平方㍍（360坪）ドライブイン・ガソリンスタンド向 3.3平方㍍ 12万（仲介）
売地	常磐水野谷 175平方㍍（53坪） 造成済　即建築可（水道都市ガス完備） 格安413万（代理）	売地	植田町東館 184.8平方㍍（56坪）　造成済 即建築可　3.3平方㍍ 11万 植田駅より徒歩10分（仲介）
売地	常磐水野谷 330平方㍍（100坪） 造成済　即建築可　都市ガス 水道完備 3.3平方㍍ 7.8万（代理）	売地	植田町舘崎（2区画） ●167平方㍍（50.6坪）●173平方㍍（52.5坪）　造成済即建築可 3.3平方㍍ 10.5万 植田駅より徒歩10分（仲介）

アクセスは新下船尾・藤原線

温泉街市街地通過は無理

常磐自動車道 湯本ICの説明会

六十一年度開通が予定されている常磐自動車道の湯本IC（インターチェンジ）に関する説明会が二十八日午後二時から、市常磐支所会議室に地区内の各団体代表など約七十人が出席して開かれ、用地買収協力が公団から要望されたが、地元が求めるアクセス道路の変更（市街地通過）に対し、県側は全面実施は困難だと説明した。

同ICは常磐ハワイアンセンター北西のいわき市常磐藤原町大畑地内に設置されるが、観光交通が主とみられることから昨年七月、常磐地区振興会（御代武光会長）は、取り付け道路となる県道いわき・石川線の湯本町寄りの拡幅要望などを盛り込んだ陳情書を関係官庁に提出していた。説明会ではこうした問題についても協議した。

まず、日本道路公団いわき工事事務所の藤田美輝所長が市内を走る同自動車道区間（二十四・三キロ）での作業状況を説明。これまで約八割の区間で中心グイを打ち終わり、設計協議を経て今年度中には用地の一部買収に取りかかることを報告、協力を求めた。

同ICからは県道いわき・石川線に取り付き、交差したあと白鳥、西郷を通って下船尾地内の6号国道に抜けるアクセス道路（仮称県道下船尾・藤原線＝幅二十五㍍、六・七キロ）が建設される。陳情はこのアクセス道路が湯本の市街地をう回するように通ることから湯本温泉街への影響が大きいとして、交差地点から県道いわき・石川線の湯本寄りを拡幅、整備。観光道路として同温泉街への車の流入を図ることを中心としたもの。

これに対し、県いわき建設事務所では「部分的には可能だが、都市計画区域と重なるところも多く沿線に住宅密集地もあり、全面的には「無理」として、基本的には県道いわき・石川線には手をつけない方針を説明。交差地点には案内誘導標識を設置すると答えた。

また、出席者から指摘された市・県・国道用地の買収価格格差の問題について、「今後の用地買収では一般的な売買価格を参考にし、平等を期したい」とした。

同公団いわき工事事務所によると、一日あたりの湯本IC利用台数は四千～四千三百台、うち観光関連は約二割と予想されている。

【湯本IC説明会】

小名浜地区で心配ごと相談　いわき市小名浜支所は三十日午前十時から午後三時まで、小名浜老人憩いの家で心配ごと相談を受け付ける。

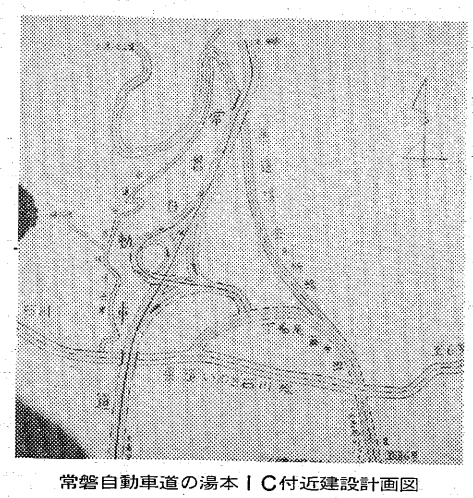

常磐自動車道の湯本ＩＣ付近建設計画図

ストレス解消に豪遊

松田を送検、悪びれず

いわき市小名浜、小名浜機船底曳網漁協の使途不明金にからむ横領事件を捜査しているいわき東署は、業務上横領容疑で逮捕した同漁協前参事・松田宣昭（四九）＝同市小名浜諏訪町一三ノ九＝を二十八日午後、同容疑で地検いわき支部に身柄送検、同日夕から検事拘留に切り替えて本格的な取り調べに入った。

これまでの調べのなかで、松田は「逮捕をキッカケに不透明な部分をハッキリさせて身軽になりたい」と漏らし、百五十万円を横領、遊興費にあてていた＝とされる容疑についてはスラスラと自供している。

自供によると、小名浜の取引業者から架空の領収書一通に金額を書いてもらい、参事辞任前後の六～七月にかけ、一人で同市平や小名浜のキャバレーなどで一軒五、六万円ぐらいを遊興費にあてていた。これは、業績（水揚げ）が五十一年をピークに悪化したことによるあせりから、ストレス解消が一因だった。

同署は遊興したとされる十数軒のうち三軒について裏付けが取れたため、同支部に送検したもので、今後は残りの飲食店の裏付け捜査を急ぎ、百五十万円の横領容疑を固める一方、県警本部捜査二課の応援を受けて同漁協から押収した五十二年度後期から五十四年度末までの帳簿や伝票と供述の照合・総点検に入り、使途不明金にメスを入れる。

二十八日午後二時前、送検手続きのため地検同支部正面玄関近くに松田を乗せた車が横づけされると、一斉に報道陣のフラッシュが松田に浴びせかけられたが、紺色の背広にスポン、クリーム色の丸首シャツ姿の松田はカメラを避けようともせず、むしろ堂々としていた。

【送検される松田宣昭前参事】

女詐欺公判はやロングランの様相！

徹底否認、検察は追起訴へ

膨大な遺産があるとウソをつき、融資話をエサに会社社長から調査費名目で現金をだまし取ったとして詐欺容疑に問われている、いわき市小名浜字古湊一二八、詐欺、横領など前科五犯、自称自由業、螺良（つぶら）昭子こと下山田昭子（五〇）に対する第三回公判が二十八日午後一時十五分から、福島地裁いわき支部（須藤繁裁判官係り）で開かれた。

同日の公判では、六億円の融資話をエサに土建業者から二百万円をだまし取ったーとして同日追起訴された詐欺容疑の罪状認否が行われ、下山田は前の起訴事実同様、全面的に否認した。検察側も被害者側の検事調書の大半を不同意としたため、再び関係者らの証人調べが行われることになるうえ、検察側ではさらに追起訴を予定しているため、ロングラン公判となりそうな様相をみせている。

追起訴状によると、下山田は下田宗一さん（五四）＝建設業＝が多額の事業資金の融資を希望していることを知り、昨年十一月中旬、豪華に飾りつけた自宅二階に下田さんを招き、大手土建会社の封筒や重役の名刺多数をみせ、「こうした会社に融資している。社長と二人で共同して百五十億から二百億円ぐらいを動かしている。三億から五億円ぐらいなら五日もあれば出せる」などといって下田さんから六億円の融資を頼まれると、同年十二月十三日ごろ、神奈川県横浜市の下田さんの会社に電話をかけ、「希望通り融資するが、名刺代わりに二百万円を私の取引銀行口座に振り込んでほしい」などといって、即日東京都中央区の自分の銀行口座に二百万円を振り込ませ、だまし取った疑い。

今年、10台目の車イスを贈る

磐女16回生が毎年続け

磐女十六回卒生（結城テル代表、百人）は今年も二十五日、福島整肢療護園に車イスを一台寄贈した。

同級生の金吉マツさんが「一生かかっても手足の不自由な子に車イスを一台贈りたい」と仲間に呼びかけたのがきっかけで、四十六年から始まり、市内はもちろん市外に転出した同級生も毎月十六日の集会に一カ月間ためた小銭を持ち寄り、今年でとうとう十台目の寄贈が出来た。今後も続けていく。

有段者に56人

剣道昇段試験

いわき市剣道連盟主催の剣道昇段試験は二十六日、関船体育館で行われた。

試験には百五十三人が参加、五十六人（合格率三六・六％）の有段者が誕生した。

合格者は次の通り。

▽初段＝滝田康夫　増藤孝　渡辺隆　寺田篤郎　平間司（以上内郷一中）渡辺武文　猪狩茂雄　大庭邦明　中野了　大坊敏昭（以上平二中）吉田敏明　木内信也（以上植田中）目黒久則　和田裕二（以上勿来一中）佐藤治男（平一中）金田旬一（平三中）菅野和則（四倉中）岩見宏明（湯本一中）添田弘毅　高木正文（以上福島高専）小峰正一　水野哲也（以上勿来工）鈴木美津（湯本高）柴崎智恵子（平工）滝沢昭美（勿来高）鯨岡広子　鈴木いづみ（以上磐城一高）山崎正勝（一般）

▽二段＝渡部淳　大利英昭　石井勉（以上福島高専）松崎剛　三戸久　御供吉昭　門馬誠（以上湯本高）中野喜光　松崎康彦　松崎健一　岡崎尚一（以上磐城高）富岡浩　鈴木正雄（以上勿来高）荒川清（勿来工）佐藤光一（平商）白田一美　郡司長伯（以上一般）

▽三段＝高畠政文　金成政剛　馬目桂一（以上湯本高）志賀端明（磐城高）薗部正人（内郷高）中野一明　佐久間俊雄　星光一　村山満　鈴木英光　斎藤康（以上一般）

泥酔運転逮捕

いわき東署は二十九日午前零時五十分すぎ、いわき市中之作字勝見ケ浦一ノ五三、トラック運転手石森才司（三〇）を酒酔い運転の現行犯で逮捕した。

石森は同時刻ごろ、酒に酔って自分の普通乗用車を運転、同市小名浜字橋本地内の県道小名浜・四倉線で取り締まり中の同署員に捕まった。

石森は、小名浜の飲食店でビール五本を飲み帰宅途中だったが、捕まった時は泥酔状態で立っていられないほどだった。

酒盛りで口論 友人を切る　いわき中央署は二十八日午前十一時半ごろ、いわき市好間町北好間字小田郷二〇、無職佐藤富雄（三〇）を傷害の疑いで逮捕した。

同署の調べによると佐藤は前日午後九時四十分ごろ、佐藤の自宅で友人の同町上好間字空山八八、土木作業員郷家栄作さん（三五）と二人で酒を飲んでいたが、ささいなことで口論となり、台所にあった刺し身包丁で郷家さんの左足に切りつけ、約三週間のケガを負わせた疑い。

郷家さんは、すぐ佐藤の家から逃げ出したがかなり酔っていたため近くの広場で寝込み、翌朝通行人に発見され磐城共立病院に運ばれた。同署では付近の聞き込みから佐藤の犯行とわかった。佐藤は昨年暴行の罪で有罪判決を受け、現在執行猶予中だった。

川前で心配ごと相談　川前地区社会福祉協議会内川前心配ごと相談所は三十日午前九時から午後四時まで、同相談所で心配ごと相談を受け付ける。

市本庁で税務相談　いわき市広報広聴課は三十日午前十時から、本庁・市民相談室で税務相談を受け付ける。

旧田之網分校で循環器二次検診　いわき市久之浜大久支所は三十日午前九時から午後二時半まで、旧田之網分校で循環器二次検診を行う。

磐城書連展　いわき市民文化祭協賛、磐城地区書道連盟主催、磐城書連展は十一月一日から十日まで、小名浜名店街中二階催事場で開く。

300エン サウナ
普通入浴180円
洗髪45円
尼子湯
P 無料駐車場完備
おふろに入ってサウナを楽しみ髪も洗ってタオルもついて
平・堂ノ前　☎23－3002

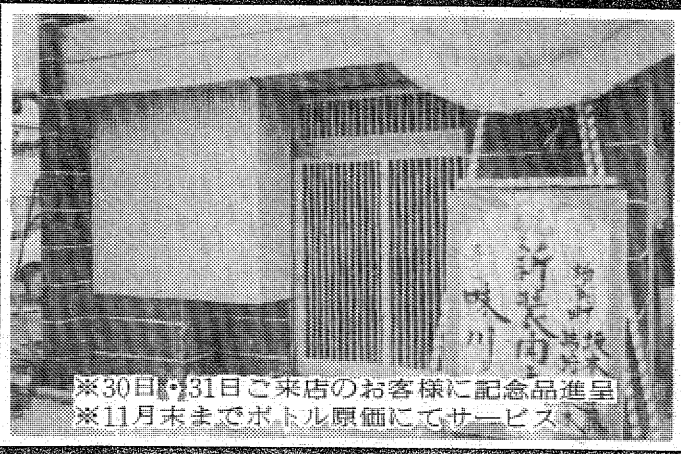
新しい装いで明日オープン
毎度お引き立てを頂き誠にありがとうございます　このたび店内改装のため長い間ご迷惑をおかけして参りましたが　このほど店内改装も済み10月30日新装開店の運びとなりました　今後も一層皆様方のご愛顧を賜りますようお願い申し上げます
❖10月30・31日の2日間（午後5時～午前0時）オール3割引き
鮨処 味川
※30日・31日ご来店のお客様に記念品進呈
※11月末までボトル原価にてサービス
いわき市平字白銀町6　電23－0211

新書紹介

図書館

【小名浜図書館＝一般】

▼裁きの日（ジャック・ヒギンズ）▼月面ガイドブック（高橋実）▼所有せざる人々（アーシュラ・K・ル・グイン）▼神々自身（アイザック・アシモフ）▼手作りのスポーツルック（鎌倉書房刊）▼蒸気機関車（日本放送出版刊）▼川霧の女（伊藤桂一）▼真珠誕生（源氏鶏太）▼戦艦奪取大作戦（アル・ラムラス　ジョン・シェイナー）▼高校生活コーヒーブレイク（上岡一嘉）▼美しく哀しき残照（日下典子）▼海からの幸（PHP研究所刊）▼若き英雄（河津千代）▼続あゝ野麦峠（山本茂実）▼むくろ草紙（小林久三）▼珈琲館影絵（大原富枝）▼スギ花粉症（斎藤洋三）▼問う（佐橋滋）▼流謫の島（五十嵐勉）▼海辺の観察（滝沢利夫）▼西行（目崎徳衛）▼現代日本文学大学⑮（大岡昇平三島由紀夫）▼八代目団十郎の死（霜川遠志）▼苦い夏（中野孝次）▼こんな女と暮らしてみたい（高橋三千綱）▼そのほかに（谷川俊太郎）▼私の猫がいない日々（熊井明子）▼インド・西チベット・ネパールの旅（真鍋俊照　前田常作）▼悩める友へ遥かなり心の旅（波場武嗣）▼世界のジョーク・警句集（田辺貞之助）▼古関裕而自伝鐘よ鳴り響け（古関裕而）▼夜と朝の手紙（津島佑子）▼エルザ賛歌（藤原英司）▼夜の演出（夏樹静子）▼中年からの出発（富士谷あつ子）▼極道（小島直記）▼明治女性生活史・野の女（永畑道子）▼四十代の幸福（俵萌子）▼男たちの闘い（本所次郎）▼吉田ルイ子のアメリカ（吉田ルイ子）▼母親ごっこ（尾崎一枝）▼阿波椿のうた（今井美沙子）▼迷的経験（田村隆一）▼狩人日記（安野光雅）▼子どもが心の扉をひらくとき（日下部康明　中沢正夫　山岡正規）▼レモンノート①トマトクッキング（主婦の友社刊）▼同②ポテトクッキング（同）▼同③スリムサラダ（同）▼同④おべんとうデザインブック（同）▼同⑤粉のお菓子（同）▼ロバ先生の犬の飼い方と病気（岩元照男）▼ハワイアンセンター物語（猪狩勝巳）▼世紀への黙示録（吉原公一郎）▼東電福島第一原発とその周辺・原発の現場（朝日新聞いわき支局）▼瞑想の法則（しまずこういち）▼クロスオーバー型人間の発想（竹村健一）▼この悲劇の国わがチベット（ラマ・ダライ）▼女子走破隊サハラ・東欧二万キロ砂漠のバラ・バルカンのバラ（森宏子　田村協子　小倉董子　吉見愛子）▼腐敗する政治機構と人脈（朝鮮統一問題研究会）▼日本人の精神分析講義快の打ち出の小槌（佐々木孝次　伊丹十三）▼ギネスブック80世界記録事典（マクワーター・ノリス）▼マリーの桜（窪田篤人）▼山麓（丹羽文雄）▼日曜日の万年筆（池波正太郎）▼小説日本銀行総会屋錦城（城山三郎）▼虹の怪奇簿（藤本義一）▼七人の軍隊（草野唯雄）▼ママとパパの戦場（広瀬仁紀）▼俳句の天才一久保田万太郎（八島政二郎）▼シートンの自然観察（シートン）▼第五の季節（吉田知子）▼素敵な手作りの香りの世界・愛のポプリ（熊井明子）▼家運をよくする正しい先祖のまつり方・守護霊を持て（桐山靖雄）▼考えてもみなかったクルマの方法（木全巌）▼自動車王国日本・危機の構造（下川浩一）▼深紅の大優勝旗が白河の関を越えるとき（武内弘道　大原富明）▼タオルで作ろう（雉鶏社刊）▼マジックニット（日本ヴォーグ社刊）▼紙粘土ロマンドール（大久保奈稚子）▼新赤本保健同人家庭の医学（保健同人社刊）▼車で楽しむファミリーキャンプ（田渕義雄）▼夜の戦士（池波正太郎）▼企業参謀（小堺昭三）▼風待ちの女（高橋玄洋）▼スペイン430日オリーブの樹の蔭に（堀田善衛）▼海も暮れきる（吉村昭）▼遠藤周作第二ユーモア小説集（遠藤周作）▼愛の動物家族（中川志郎）▼見合い結婚（橋田寿賀子）▼囲碁殺人事件（竹本健治）▼複眼の思考（池田満寿夫）▼別世新しい住まいの設計狭い敷地を生かした家づくりと間取り一〇〇例（サンケイ出版刊）▼やさしい手芸着せ替え人形（袖川けい子）▼お嬢さまのためのやさしいクッキング（主婦と生活社刊）▼同お菓子作り（同）▼同手芸（同）▼順礼ガイド磐城三十三所観音霊場（草野日出雄）▼流沙（上）（井上靖）▼同（下）（同）▼遠雷（立松和平）▼一日だけの殺し屋（赤川次郎）▼チャレンジ（田英夫）▼セイレーン（栗本薫）

株式・前場

球根プレゼント

常磐郵便局が二幼稚園に

常磐郵便局（渡辺力局長）はこのほど、「郵便貯金月間」にちなみ、同局管内の湯本第三幼稚園と磐崎幼稚園にそれぞれチューリップの球根七十五個をプレゼントした。

本日の市況は朝方からビクター、パイオニアを中心とする値ガサ弱電優良株、オリンパスなどの優良精密株が買い物を集め続伸して始まった。半面、このところ値を飛ばしていた大都工を中心とする仕手系株は利食い売りに押され、値を消すものが多くなった。また大型株なども総じて安い。

主な高い銘柄はビクター百十円、松下通百十円、帝石七十円、東電化七十円、パイオニア五十円。

主な安い銘柄は大都二十八円、積水化十四円、東電十四円、前田建十四円、信号十一円。

市況

魚類

二十九日朝の小名浜港はサンマが出回った。

（地元銘柄）日化成百五十一円、呉羽化六百三十六円、岡理ゴ三百八十円、白煙瓦四百三十九円、常陽銀二百九十五円、七十七銀二百三十四円、東邦銀出来ず、東北電八百八十二円、常磐興二百三十四円。

ダウ二十七円八十二銭高の七千百十六円二十六銭。出来高一億八千万株。

（平・水戸証券調べ）

野菜

▼大根七〇一五▼ニンジン一三〇一五〇▼ゴボウ二七五一一〇〇▼白菜三〇一一〇▼キャベツ三五一五▼ネギ一六〇一四〇〇▼レタス一二〇一二〇▼キュウリ三四〇一六〇▼ナス二八〇一一〇〇▼トマト二〇〇一五〇▼インゲン二五〇一六〇▼カンショ二六〇一五▼バレイショ一〇〇一三〇▼サトイモ一二〇一二〇▼玉ネギ一二〇一八〇▼モヤシ一二〇一九〇▼ニンニク七〇〇一二五〇▼ナガイモ二七〇一二二〇▼玉子三五七一七▼サンマ　六万七千㌔。三〇〇一一二八▼ヒイカ　二百㌔。二〇〇▼ドンコ　百五十㌔。三五〇一一二〇

【江名港】サンマ船一隻四十二㌧。底引船九隻三㌧▼サンマ　四万二千㌔。二〇〇一一四二▼ヤリイカ　八百三十㌔。一〇〇一一五〇▼タイ　四百十㌔。一五〇一一〇〇▼ハモ二百四十㌔。三五〇一一七〇▼ヒラメ　二百二十㌔。四九五〇一七五〇▼ヤマモ　百五十㌔。一五〇▼サバ　百二十㌔。三五▼マコガレイ　百十㌔。二〇〇一八〇〇

【中之作港】サンマ船七隻六十七㌧▼サンマ　六万七千㌔。三〇〇一一二八

みんぽう映画案内

※【平】

☆聚楽館（五・〇〇）13日の金曜日（六・四〇）未知との遭遇・特別編（→長期上映）

☆アポロ座（五・〇〇）アメリカングラフィティ2（六・五〇）オール・ザット・ジャズ（→長期上映）

☆平東宝（五・二五）夕暮まで（七・一五）マイロード（→11月7日）

☆24ビル平東映（八・三五）刑事珍道中（一〇・一六）野獣死すべし（→11月14日）

☆名画座（六・〇五）悶絶バージンセックス・メーキング（七・四五）性欲マニア（→31日）

☆平ロマン劇場（五・四四）女子生徒撮／剥く（六・四四）縄肌地獄（七・四四）看護婦日記・わいせつなカルテ（→11月4日）

☆24ビル平松竹（六・一〇）運かなる走路（八・三〇）デス・レース2000年（→31日）

☆平テアトル（七・〇〇）カリギュラ（→11月21日）

☆平スカラ座（四・〇〇）ミュージック・ミュージック（六・〇五）スペース・サタン（→11月14日）

※【常磐】

☆三函座　夏ひらく唇　若後家海女・うずく　外人売春婦（→11月4日）

※【小名浜】

☆ローズ劇場　愛の白昼夢　看護婦日記・わいせつなカルテ　痴漢と制服（→11月4日）

☆グリーン劇場　父よ母よ！はつらいよ・寅次郎頑張れ（→11月7日）

☆金星座　人妻監禁　悶絶責め性地獄絵図（→30日）

☆銀星座　笑激のキャンプルマン　オーロラ殺人事件（→30日）

※【植田】

☆うえだ館　発情アニマル　ブルーSEX売春（→31日）

☆中央館　団地妻濡れた下半身　新妻悶え泣き　団地妻のけぞり（→11月4日）

☆菊多館　わるいやつら　エロスは甘き香り（→31日）

あすの運勢

小川石洲

十月三十日（木・赤口）

【1月生】分かれ道に立って迷う傾向がある、あせり禁物

【2月生】独走してつまずく恐れ、周囲と協調して有利

【3月生】計画を再検討して出直せ、先走ればマイナス

【4月生】中途半端では成果ない、最後までねばり抜け

【5月生】不満あっても感情的になるな、冷静さ失うな

【6月生】火中の栗を拾うような行動は禁物、あせるな

【7月生】苦労もするが楽しみもあり、よくよするな

【8月生】雲晴れて紅葉をみるような運、積極性が大切

【9月生】精神面でゆるみが起こりがち、冷静さ失うな

【10月生】先走ってつまずく危険がある、再検討し動け

【11月生】運気に好悪のきざしがある、慎重に取り組め

【12月生】協力者を求めて何かとスムーズ、先走り禁物

果物

▼ミカン二五三一六七▼グレープフルーツ三八一一二三五▼レモン五五九一三三三▼リンゴ四五〇一一〇〇▼バナナ一五〇一一〇八▼パイナップル一六五一一三五▼アールスメロン一一四三一三五〇▼巨峰七〇〇一三五〇▼ナシ四五〇一八〇▼カキ三六七一三三▼オレンジ五五六一五三九▼ザクロ七八八一七五〇（以上キ）

（市中央卸売市場調べ）

※お断り＝「読者の声」「会と催し」は3面に。

いわき民報案内広告

●1ダン4行‥‥3,000円（前納扱いです）
●同一広告5回以上掲載は1割引き
■お申し込み・お問い合わせは本社営業局広告部
☎㉓1666代／小名浜支社／常磐・勿来支局へ
または　いわきPRセンター（☎㉓0690）／アド・プラン（☎㉓3154）

家屋

貸室 四畳半三畳▽都市ガス台所バストイレ付▽賃二万三千円▽場所＝磐女通り・平駅まで徒歩七分▽連絡電㉓三五五七

貸事務 所▽1F・40平方㍍▽ガラス戸付▽駐車可▽平谷川瀬▽連絡電㉔四二三三

アパート ▽1F・八畳四畳半▽ガスぶろ・水洗トイレ付き▽駐車可▽平谷川瀬▽連絡電㉔四七〇一・㉔四二三三

アパート ▽六畳四畳半▽台所ガスぶろ水洗トイレ付▽独身新婚者向き▽駐車可▽環境良▽場所＝自由ケ丘▽電㉓五一四〇

アパート ▽六畳四畳台所トイレ付▽場所＝平字梅香町平駅より徒歩十三分平二小・梅香保育園そば▽連絡＝電㉓六〇四七

アパート ▽六畳六畳バス水洗トイレ▽駐車可環境日照良▽場所＝平字長橋・高萩ボデー裏隣▽連絡先＝電㉓一九〇六

マンション 畳半バス水洗トイレ▽環境良駐車可▽場所＝内郷高坂団地入口▽㉖〇二〇六屋㉖三五四一夜

貸店舗 ・事務所向▽南白土県道藤越近▽ホワイトビル2F40㎡12坪▽駐車完▽早者勝▽格安▽電屋夜㉔五八六四

貸しマンション 6・6・4.5台8▽賃三・八万▽駐車完▽グリーンマンション▽平一小一中学区内▽屋夜電＝㉔五八六四

雑件

テナント 1F店舗2F店舗事務所向名40㎡12坪駐百台協力保障格安▽平・白土ビジネスショッピング▽屋夜電㉔五八六四

貸家 一戸建▽六、六畳平、台所バストイレ物置駐車場有▽場所＝平鎌田・大橋近▽他に一戸貸家有り▽電㉔八〇〇三

貸家 一戸建▽新築十月末完成和室六畳三間洋室八畳台所六畳庭付▽会社契約▽自由ケ丘団地電屋㉒二〇〇一夜㉓八六〇七

募集

急募 ▽男子・女子▽年齢40歳ぐらいまで▽各種保険完備▽委細面談▽平下神谷字仲田＝どきんち子草野店▽電話㉞七九一六

募集 女子従業員2名40歳位迄高給優遇委細面談旧市内在住者▽平・十五町目▽24ビル平東映▽電㉔二九五〇㉒一五八一

急募 ▽運転手3名▽アルバイトも可▽午後8時～午前2時▽知正代行運転▽委細面談▽連絡先＝電㉔二〇二〇

ウエーターさん募集 ▽男子18歳以上▽初任給17万以上▽社会保険完備▽受付朝10時より▽商グループ（株）商人㉑2652

美容 師見習募集カールランド小名浜蛭川店㊸五九九一小名浜新地店㊹一九〇九内郷エキ前店㉜三九四四

美容 師募集▽男女年齢25歳くらいまで▽委細面談▽平字南町・東邦銀行隣『恵美子美容室』▽連絡先＝電㉔四五〇三

板金 建築工事2名急募▽経験許所有者▽委細面談▽不問18～50歳まで普通免『松田板金工業』▽電㉔五〇五二

急募 給食係（女子）…1名
・年齢＝35～50歳まで
・各種保完備
・高給優遇
・委細面談
織内医院
TEL・44—3033

電話 お持ちの方・即融資債券・保証人不要▽場所＝平字小太郎町山崎ビル内▽福栄商事株式会社電㉑一三一二

車譲 ります▽クラウンA・T47年、セダン、黒、A・C付▽検56・6月▽十五万▽連絡先＝電㉓八三〇五

家庭 教師致します▽中学生＝国語・数学▽当方東京女子大卒▽電話㉒〇四一七

新規店舗オープンホステスさん募集
全国キャバレーチェーン日の丸が平に上陸!!
日給保証15,000円上
※平初の新システムでデッカク稼いで下さい。
※その他何でも御気軽に御相談下さい。
※面接時間　午後1:00～深夜まで
しびれるキャバレー　日の丸平店
0246～23～3634

電工急募
◆電工・電工見習い
・経験者は特に高給優遇
・各種保険完備　・委細面談
☆連絡＝午後6時～午後8時
高木電設
小名浜玉川町南　☎58—2043

急募
●男子フロント係
▷20～25歳くらいまで
▷給与は会社規定により優遇
▷委細面談
※希望者は履歴書持参のうえ下記へおいでください
平字三町目20—1
㈱ホテル千代田
TEL・22—4141

急募
■女性　数名
／18～28歳くらいまで／アルバイトも可／高給優遇委細面談のうえ決めます
スナック　ベル
小名浜／電54—4966

女性 募集▽明朗な方・委細面談▽平字田町・第一紫ビル二F・スナックバーゆみ▽電話屋㉔七九〇〇夜㉓九五八八

急募
●外務員1名
▷男女・年齢不問
▷普通免許所有者
▷諸保険完備
▷給与は当社規定による委細面談
有限会社佐久間ドライ
平字正月町14☎74—3831

急募
女子従業員　若干名
・年齢不問・社保完備・高給優遇・委細面談
有限会社丸秀カマボコ店
小名浜島字高田町㊸2576

募集
■男子従業員　数名
■アルバイト　数名
●年齢25～35歳位●委細面談
いわき代行運転センター
内郷御厩町　☎27—5198

スナック女子 18～28歳▽バイトも歓迎▽時給800円以上白銀町▽レディスパブ・ダンディ電話屋㉑一六四〇・夜㉓九六〇七

本所第2ビルテナント募集!!
注目の鹿島街道（家具の丸ほん近く）本所第2ビル誕生!!（11月末完成）
新築2階建　延坪数237平方㍍（72坪）
1室　60平方㍍（18坪）
1・2階　喫茶・飲食・事務所向き
大駐車場完備
所有者　㈱本所倉庫
案内協力　㈱ヤマカネ志賀建設
TEL・58—5800
委細面談　（代理）
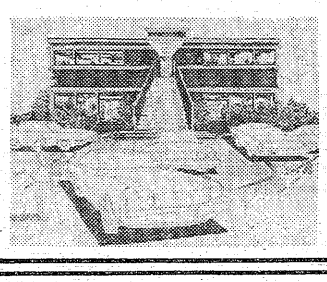
宅建センター

福島県知事免許(3)第278号
報徳土地株式会社
いわき市内郷綴町川原田電㉗1411
土地付建売
●好間町井田木
宅地279平方㍍（84.4坪）
新築居宅
1F＝87.77平方㍍（26.5坪）
2F＝29.81平方㍍（9坪）
価格＝850万円　（仲介）
売店舗
●平・双葉町
喫茶・スナック居ぬき
13坪　諸設備一切付き
価安買い得　賃＝300万（仲介）
貸家
●平・鎌田
1F＝8畳、6畳×3　廊下付
2F＝6畳、6畳、水洗トイレ
車庫、物置、庭園付き
賃＝6万円　協2　（仲介）
●平久世原団地内（新築）
6畳、6畳、4.5畳、ガスぶろ付
駐車可　賃＝4万　協2　（仲介）

売家
小名浜島ニュータウン
土地　165.4平方㍍（50坪）
建物　71.2平方㍍（21.5坪）
価格＝1,100万　（仲介）
シマション
小名浜大原
3DK　4DK　全12戸　駐車場完備
賃4.2万より　（仲介）
貸家
岡小名団地
6　6　4半　4半　DK
賃4.8万　（仲介）
貸家
江名藤ケ岡
8　6　6　6　6　4半　3
賃4万　（仲介）
福島県知事免許(2)第658号
宅地・建物
住まいの相談　堀越商事
お気軽にお電話下さい52—0266（代）
小名浜・寺後88—4（市民会館通）

—男女社員募集—
●パブ巴里
小名浜・上町32　㊹9921
●サパーレストラン
リバーサイド
小名浜・中坪38　㊹9320
●語らいのスナック
クレオパトラ
小名浜・船引場1㊹9977
●小名浜いろは寿司
小名浜・中坪38　㊷0297
●和風スナック
御神酒茶屋
小名浜・下町30　㊸5975
磐城いろは企画
小名浜・中坪38金星座ビル内
面接㊸4699・PM1時～6時