夕刊
いわき民報
郵便番号 970
いわき市平字田町63－7
いわき民報社
振替口座（郡山）4028
本社 0246 ㉓1666
小名浜支社 0246 ㊹2666
常磐支局 0246 ㊷2380
勿来支局 02466㉒2903

常磐自動車道

建設へ向け大きく前進

勿来で地権者会発足

月末から用地買収交渉へ

57年度着工を目指す

六十年開通を目指す常磐自動車道の道路幅員を決める測量やクイ打ちなどは、一部区間を除いて終えた。これを受け、路線の用地買収交渉に当たる県土地開発公社いわき支所では、いよいよ地権者との用地買収協議に入る運びとなったが、南部四地区の地権者の組織である、勿来地区地権者会連合会の設立総会が二十三日開かれ、会長に荒川章さんを選出、発足した。今後は同連合会が窓口となり、県と用地買収や家屋移転補償に伴う諸手続きの交渉に当たる。

設立総会は同日午後六時から勿来の関所ドライブインに酒井、出蔵、白米一、白米二の四地区の地権者代表約五十人、それに行政から県土地開発公社の根本いわき支所長、阿部主査、市の代表らが出席して開かれた結果、会長には荒川章さん（酒井）が満場一致で決まり、副会長は各地区から一人ずつ選ばれた。土地、家屋を担当する部会も設けられた。

このあと根本支所長が、路線発表から現在に至るまでの経過を説明したが、市内路線の七〇％は調査を終えたものの、山田、好間地区は地権者の了解を取り付ける交渉中でクイ打ちはまだ行われていない。しかしここ二、三カ月中には了解を得て着手したいとしている。

年明け渡辺、常磐も

来秋には買収完了計画

同連合会の発足に伴って、同いわき支所では月末からでも路線にかかる家屋の移転補償、水田や山林等の買収交渉の話し合いに入り、来年五月ごろまでには了解を取り付けたいとしている。新年早々には渡辺、常磐にも地権者会連合会が設立される運びなので、順次買収交渉の話し合いに入り、来年秋には用地買収をほぼ終わらせ、五十七年度から自動車道の建設に着手する計画。六十年開通を目指す常磐自動車道は、同連合会の発足で建設に向け大きく前進したことになる。

常磐自動車道は埼玉県三郷市といわき市を結ぶ延長百七十六キロの路線で、このうちいわき区間は三十四・三キロ。

同連合会の役員は次の通り。

▽会長＝荒川章▽副会長＝大平三郎　中野大炊　中野治喜　御供剛昭▽事務局長＝荒川悦美▽会計＝蛭田義治

◇土地部会▽会長＝荒川済▽副会長＝西山実　草野稔三郎　荒川精一◇家屋部会▽会長＝北郷八郎▽副会長＝鈴木清　芳賀栄男

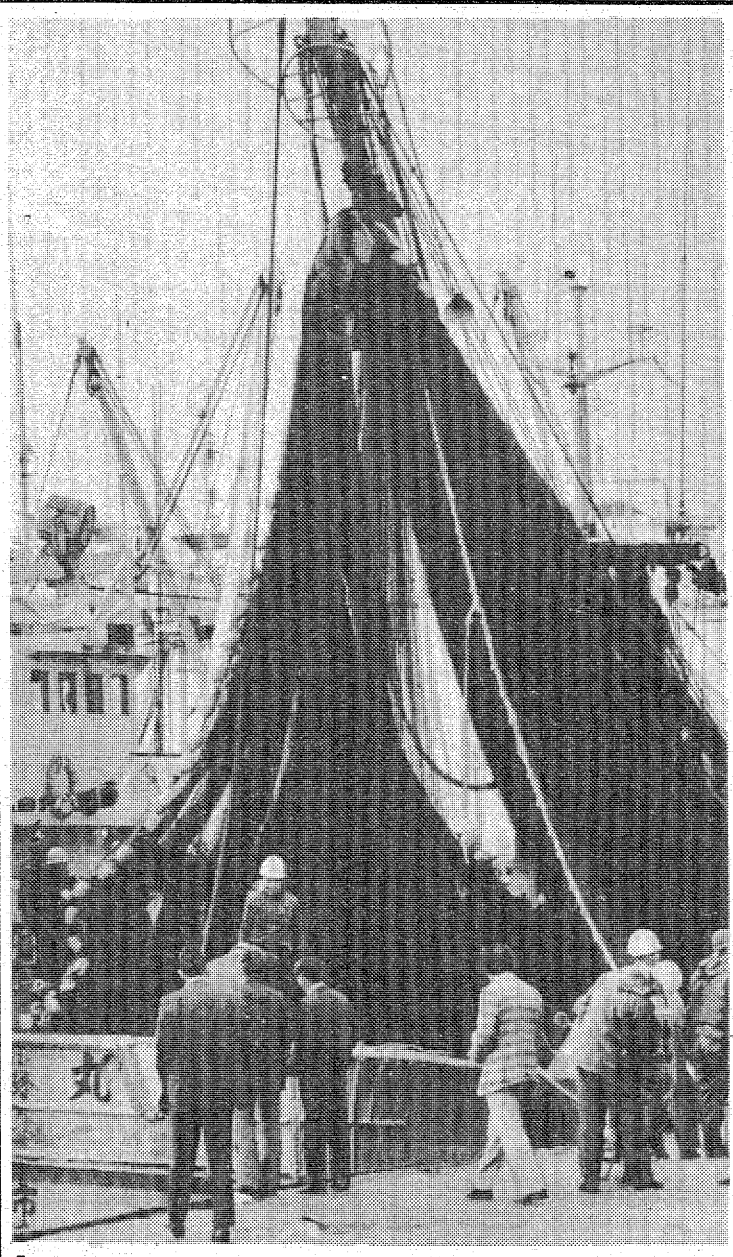

出漁にそなえ 待期する漁船

○…このため小名浜港ではイワシを追う巻網漁船がわんさと入港、海上がシケたここ二、三日は特に港内は漁船がひしめき合って大変な混雑ぶり。しかし海がなぎればすぐ出漁するわけで、港内に待期中も網の手入れや船体の補修に余念がない。

○…いわき地方は晩秋から早春にかけてマイワシ漁がある。ことしもその例に漏れず、この秋以来マイワシの水揚げが続いている。特にここ十日あまりは北から南へ下って来たイワシの魚群がいわきの近海に差しかかり、小名浜港では千トンを超す大漁がしばらくの間続いていた。

【イワシ網を積み込む漁船】

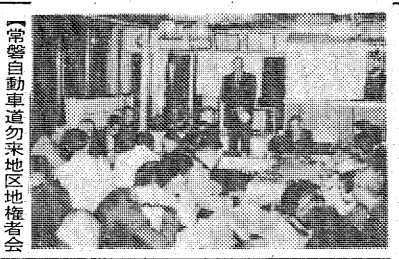

【常磐自動車道勿来地区地権者会連合会の設立総会】

いわき母親大会

第十二回いわき母親大会（小野ツネヨ実行委員長）は、三十日午前九時から内郷公民館で開く。

すぐ分科会に入り「子供の問題、教育の問題」「生活の問題、権利の問題」「平和と母親運動」の三つのテーマを取り上げ、それぞれ討議したあと午後一時から全体会に報告。このあと「平和と婦人の幸せ」と題して、宮城県教育大講師・和田典子さんの講演がある。

30日・内郷公民館

いわき抄

▼…枯れ葉舞う夜、ナマのクラシック音楽をしみじみ聴く。なんとすばらしいことか。日本フィルいわき公演が二十四日行われたが、重厚な響き、軽やかなピアノ、オーケストラの演奏に酔うことができた。いわきフォルテ（市民音楽鑑賞会）がクラシック音楽をいわきで聴こうと、たびたび催して来たが、今回もその一つである。渡辺暁雄指揮、ピアノは寺田悦子、曲目はビゼーのアルルの女」より第二組曲、チャイコフスキーのピアノ協奏曲第一番、ベートーベンの交響曲「英雄」。どこかで聞き覚えのある曲であったので、楽しみもそれだけ深かったと思う。

▼…その日本フィルの人たちが、開演を前にして地元のチビッ子オーケストラを実際に指導する会を開いてくれた。主催者のイキな計らいである。平三小器楽部といえば日本フィルと同じハ十人編成のオーケストラで、いわきでも珍しい存在である。本職のおじちゃん、お姉さんたちが平市民会館の三階と五階に分かれて基本の手ほどきをしてくれた。ほとんどが五年生で、楽器の扱い方、演奏の間の置き方など具体的な指導だっただけに、いい思い出になったと思う。これからもいろんな催しがあるだろうが、本番の前のひとときを市民とのふれ合いに留意して頂けるなら、こんなうれしいことはない。ありがとう。

家を建てるにも
適材適所
株式会社 丸一材木店

HOTOUR in ハワイ
年末！年始！
●4泊6日
●214,000円（大人）より
●出発日
12月29日・30日・31日
1月1日・2日
●お問い合わせ お申し込みは
HTS. 銀徳観光
平カウンター ☎23－6500
内郷営業所 ☎26－1197
植田営業所 ☎(02466)3－6411
小名浜案内所 ☎53－4860

世界のワインと
牛肉料理と
クラシック音楽の店

ランチタイム 正午～2時 500円より
レストラン ノエル
平・三田小路 ☎23－3386

石塀（いしべい）・石蔵（いしぐら）
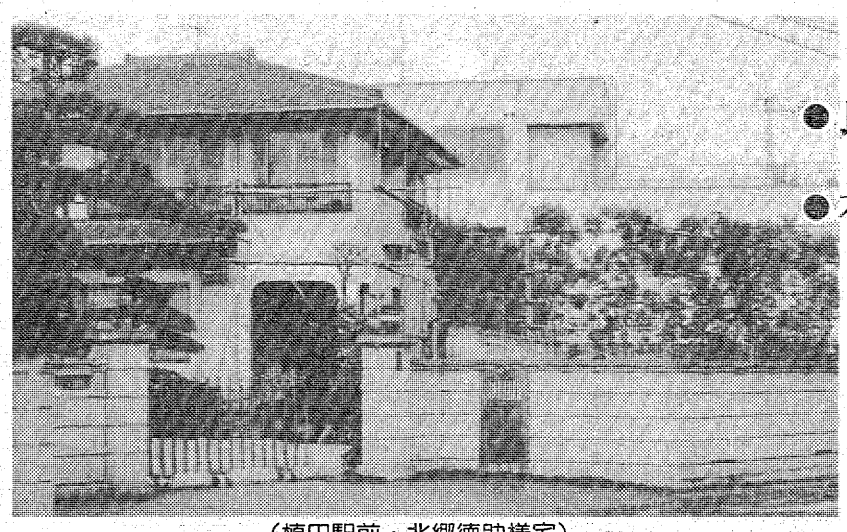
（植田駅前・北郷徳助様宅）
●良い石を使って安く仕上げます
●本場（栃木県大谷）の職人がきれいに仕上げます
大谷石の ゆざ
代表 油座 三代子
いわき市植田町林内23の1 ☎(02466)3－3550

繭の生産5.8%ダウン

冷害、晩・晩々秋を襲う

県いわき蚕業技術指導所はこのほど、今年の繭生産量数をまとめたが、冷害の影響で桑の生長が妨げられたことから、前年を五・八㌧下回る九十三・六三㌧となった。

同指導所によると、今年のいわき市内の養蚕戸数は三百四十七戸。生産量数は蚕期別にみると、春蚕三十四・九一㌧、夏蚕十二・六三㌧、初秋蚕十五・九九㌧、晩秋蚕二十六・九四㌧、晩々秋蚕三・一六㌧。

春、夏、初秋蚕までは天候に恵まれたこともあり、いずれも前年の実績を上回ると同時に、最終的には前年の総生産量の九十九・四三㌧を超えそうな勢いだった。しかし今夏の冷害で、平均だと二・五㌶近くも生長する桑が一㌶足らずしか伸びなかったことから桑不足となり、晩秋、晩々秋蚕は大きくダウン。このため、当初、目標としていた百㌧には至らなかったうえ、前年を五・八三%、五・八㌧も下回った。

同指導所では、桑不足は来春にも影響しそうなため、各養蚕農家に桑の肥培管理を十分心がけるよう呼びかけている。

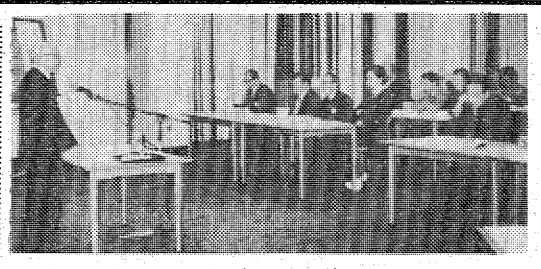

いわき秋田県人会の集い

須藤氏が講演

いわき秋田県人会の集いは、二十四日午後五時から常磐ハワイアンセンターで開き、平川善司会長あいさつに続いていわき市平字中山、須藤茂左エ門氏の「いわき―秋田のルーツをたずねて」の講演を聴いたあと奈良喜蔵、沓沢虔太郎両氏の手で鏡開き、畠山靖夫氏の音頭で乾杯、会員紹介、アトラクションがあり、宴を辞り上げた。

【須藤氏の講演を聴く秋田県人会の人たち】

個人戦は小倉君（御厩小）が優勝

剣道教室の親善試合

錦小剣道教室後援会（斎藤方之会長）主催の招待親善剣道大会は、二十三日午前九時四十分から錦小体育館で行われた。

同剣道教室でけいこしている児童が、この夏に尚武館（矢吹町）をはじめ御厩小剣友会、永崎小剣友会、錦小剣友会の各道場に出掛け他流試合をしたお礼にと招待したもので、試合後は同後援会が参加選手全員にカレーライスと豚汁をごちそうした。

成績次の通り。

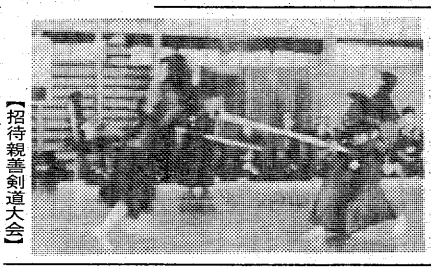

◇個人戦▽優勝＝小倉英也（御厩小）▽準優勝＝芳賀覚（錦小）▽三位＝斎藤忍（御厩小）

◇団体戦▽優勝＝御厩小▽準優勝＝尚武館▽三位＝錦小

【招待親善剣道大会】

いわき〝優勝〟

NHK杯軟庭大会

第四回NHK杯県クラブ対抗軟式庭球大会は二十四日、福島市営庭球場で行われ、一般男子の部でいわきクラブが優勝した。

県内各地のテニスクラブ対抗戦で、一般男子、同女子、成・壮年の各部に三十四チームが出場した。いわきクラブは一般女子でも三位に入賞した。

内郷が準優勝

県高校新人ハンドボール

今年度の県高校秋季新人ハンドボール選手権大会は二十一日から三日間、郡山総合体育館で行われ、男子で内郷が準優勝した。

大会には男女各十二校が出場、いわきからは男子の部に内郷、好間の二校だけが参加した。好間は二回戦で敗れたが、内郷は一回戦から三つ勝って決勝に進出する健闘をみせた。しかし、決勝では、二連覇に燃える強豪・学法石川に12―31の大差で敗れた。

好間、内郷の試合結果は次の通り。

◇男子▽一回戦

内郷 37―9 岩瀬農

▽二回戦

内郷 28―14 福島

安積商 18―14 好間

▽準決勝

内郷 14―13 安積商

▽決勝

学法石川 31―12 内郷

好間高校が3連勝

地区柔道秋季大会

中学は江名初制覇

第九回いわき地区中学・高校柔道秋季大会（いわき柔道会など主催）はこのほど、磐城二高体育館で開かれ、中学の部は江名が初優勝、高校の部は好間が三連勝を飾った。

大会には中学十、高校十三の計二十三校が出場、団体戦に力と技を競い合った。優勝した両校は県でも上位の実力を誇っているだけに、力強い戦いぶりをみせた。

成績は次の通り。

◇中学①江名②小名浜二③内郷一好間

◇高校①好間②湯本③小名浜水産磐城

30日に家庭婦人バレー

地区連合会長杯大会

いわき家庭婦人バレーボール連合会（木田千代子会長）主催の第六回会長杯大会は三十日午前八時半から、市立関船体育館と湯本高校体育館に三十チームが参加して行われる。

参加チームは次の通り。

梅ケ香A 菊田ク 常磐ママ 神谷ク 泉ク 夏井バレーク 小名浜二小 西小ク 四倉ク けやきク 勿来ク 平ク 渡辺バレーク 湯本一小 サンユーク 平一小PTA 潮香ク 湯本三小 大浦ク 玉川ク 植田ク 小川小PTA 永崎ク いいのク 高坂PTA 好間ク 東ママ 勿来二小ク 梅ケ香B 江名ク

内容豊かな生活は家計簿から

あす、家事家計の講習会

省エネ、生活の合理化が80年代の課題だが、平友の会（リーダー土居泰子さん、五十二人）は二十七日午前十時から市労働福祉会館で、全国友の会創立五十周年「家事家計講習会」を開く。一般の参加も歓迎している。

インフレと不況が交錯するなかで、政府は増税、福祉見直しへと進路をとろうとしているが、こういう時代にこそ、生活の基礎は家計簿である。家計簿から簡素な生活、物を大切にすることを心掛け、内容豊かな生活をしようというのが同講習会の趣旨。

当日は「健全な家計を目指して来年の予算を考える」菅野信子、「定年を迎えて」鴨下代、「お弁当づくりに励んで」佐竹一江、「衣服の管理を上手に」原章子さんの四人が研究実践結果を具体的に発表する。

水石山ゴルフ倶楽部が25周年

あす いわきゴルフ場でコンペ

いわきゴルフクラブ、水石山ゴルフ倶楽部保存会（木山茂彦代表）共催の水石山ゴルフ倶楽部二十五周年記念コンペとパーティーは、二十七日午前八時半からいわきゴルフクラブで開かれる。

水石山ゴルフ倶楽部は市内で初めていわき市三和町の水石山に建設されたが、新産業都市指定、いわき市の誕生、観光開発など急激な時代の変化に本格的なゴルフ場の建設が要望され昭和三十八年、現在のいわきゴルフ場が開設された。この時、水石山ゴルフ倶楽部はいわきゴルフクラブに移管された。

市内初のゴルフ場開設を記念して、今回の水石山ゴルフ倶楽部発足二十五周年記念ゴルフ大会と記念パーティーが実施されることになった。

大会の競技は十八ホールストロークプレーで、組み合わせは到着順で行う。なお、記念パーティーは大会終了後の午後三時から。

交通安全表彰者

いわき南地区

【交通安全功労者】▽植田＝佐藤吉太郎 北郷黨 大井川歳夫 小宅嘉門 赤津亦一郎▽錦＝赤津卓汪 川内海 高木昌夫 鈴木昭 金成郷介 志賀宗良▽勿来＝佐藤一八 荒川満寿雄 山名弘 胡口幸男 三浦正信 小野章 鈴木重男▽山田＝小沢正男 山形武夫 沢田幸子▽上山田＝木之内甲子男 秋山安 坂本和雄 阿部勝幸▽上遠野＝小林豊久 佐藤実 生田目公雄 瀬谷国重 馬上忠夫 小宅勝▽入遠野＝折笠強 遠藤光貞 平子須美 塩屋恵美子▽田人＝油座稔 蛭田一男 斎藤正義▽クレハ＝渡辺忠一 皆川岩夫 清野光行 鷲松雄 小松勝栄▽十条＝本間健治 相馬強

【優良運転者】▽植田＝下山田忠一 布施庄一 大平政光 田口哲夫 益子泰郎 水野光子 水野司 川中正二 遠藤嘉一 山野辺仲孝 高木正人 小野塚忠雄 小野塚綾子 幕内忠 根本正一 小松禮子 関信慈 木田基六 広木桂子 金成亮明 小野孝行 瀬川進 鈴木マサ子 高木利之 片寄利男 荒井昇 蛭田洋子 野木俊夫 芳賀利栄子 岩村邦男 薄井信雄 植高洋一 中根千代子 三浦久雄 菅野政典 緑川弘彦 伊藤晴治 小野英次 緑川清喜 若松孝夫 中村鼎 安島節子 松本チカ 熊田光男 久保英子▽錦＝大平泰三 松本貢 松本広司 星富二 柳原康 糞谷浩 谷口孝雄 大津久保 藤田賢次 梅津義春 伊藤馨信 中村秀雄 杉山正男 荒井昇 蛭田洋子 野木俊夫 金成鉱一郎 猪狩和典 中沢幸吉 赤津道尚 高木要 野木幸夫 野木桂子▽勿来＝馬場豊 山形鎮雄 小野寺俊雄 佐藤勲 鈴木正人 金賀満 青天目洋克 高梨ミチ子 草野昭夫 平山十三二 大石公一 長谷川尚明 宮崎謙一 渡辺良雄 上遠野良雄 鈴木清治 西口浅夫 安島祐司 高橋信雄 渡辺君子 蛭田義治 原一幸 清水進 都沢猛 正木一郎▽川部＝緑川敏行 油座つる 小宅光男 上野喜代次 小宅長朗 蛭田キクエ 櫛田耕平▽山田＝下山田耕平 下山田芳夫 渡辺康夫 伊藤清▽上遠野＝上遠野要 上遠野キエ子 伊藤正次 小針ヤイ 大久保孝子 鈴木八千代 佐々木實▽入遠野＝小沢美栄 永山重次▽田人＝蛭田敏夫 鈴木在敦 油座彦二 芳賀武 小野昭男 本間機械工作所 呉羽電機工事 呉羽設備工業 ムラコシ勿来工場 マルト本部 常盤電設産業 鈴武組 常磐林業 林興業 呉羽化工機工事グループ 同製作グループ 同事務所グループ 伸和建設 菊田農協 赤津土木 鮫川生コンクリート 常南自動車工場 高木組 福陽自動車教習所 富士電気興業 クニイ磐城造林 民宿日波荘 常磐アサノコンクリート 十條製紙仕上検査部 同開発部 同技術部 同施設課 同仕上係 同抄造係 同事務部 同加工課 東日本測風 緑川工業 東北電力植田営業所 いすゞ興業 伊藤政土木 佐川電設工業 根本通商 中根砂利店 福島スプリットン工業 蛭田物産建設 東田保育園 逸見木材 北田組 朝日建設 勿来信用農協 交対協植田分会 建設業 星組 吉野木材 神光電機勿来工場 清野木材

【感謝状】▽山際醫英（植田）スーパーチェーンマルト（勿来）斎藤二郎（上遠野）稲村久雄（田人）郵便局 市遠野支所 磐城農業高校 東邦交通 植田合同タクシー にしきタクシー 常磐交通上遠野営業所 呉羽化学工業錦工場 磐城通運植田支店 同勿来営業所 呉羽運輸 大泉運輸 大川運輸 いわき貨物自動車 呉羽運輸 丸磯建設四時作業所 あすなろ 大平造花仏具 ユタカ商事 磐城紙業A 同B 東邦銀行植田支店 呉羽建設総務・営業 同設計・住宅部 本間機械工作所 呉羽電機工事 呉羽設備工業 ムラコシ勿来工場 マルト本部 常盤電設産業 鈴武組 常磐林業 林興業 呉羽化工機工事グループ 同製作グループ 同事務所グループ 伸和建設 菊田農協 赤津土木 鮫川生コンクリート 常南自動車工場 高木組 福陽自動車教習所 富士電気興業 クニイ磐城造林 民宿日波荘 常磐アサノコンクリート 十條製紙仕上検査部 同開発部 同技術部 同施設課 同仕上係 同抄造係 同事務部 同加工課 東日本測風 緑川工業 東北電力植田営業所 いすゞ興業 伊藤政土木 佐川電設工業 根本通商 中根砂利店 福島スプリットン工業 蛭田物産建設 東田保育園 逸見木材 北田組 朝日建設 勿来信用農協 交対協植田分会 建設業 星組 吉野木材 神光電機勿来工場 清野木材

【感謝状】▽山際醫英（植田）スーパーチェーンマルト（勿来）斎藤二郎（上遠野）稲村久雄（田人）

【交通安全優良学校】▽錦中 菊田小 入遠野中 勿来一中 勿来二中 上遠野中 石住小

【交通安全優良団体】▽遠野保育所児童交通安全クラブ▽遠野町まこと幼稚園交通安全クラブ

【交通事故防止コンクール参加優秀事業所団体】▽専売公社勿来営業所 水道局勿来業務所 県勿来土木事務所 勿来消防署 植田

交通事故

	発生	死者	傷者
いわき中央署	2	0	2
〃東署	1	1	2
〃南署	0	0	0
今年の累計	1,716	26	2,250

（25日・県警交通企画課調べ）

あすの停電

▼常磐地区＝（9～12時）藤原町の一部

▼久之浜地区＝（9～12時）末続の一部

あすの暦

11月27日（木）

		10月20日
旧暦	六曜	大安
日出	日入	6・26
日入	月出	16・21
月出	月入	21・24
月入	満潮	10・47
満潮	干潮	7・54
干潮		18・02（0・46）
		12・45

天気予報

玉半提供 ㉓九五九一

（小名浜測候所調べ）

【今夜】北西の風やや強く、晴れ。

【明日】西のち南寄りの風、晴れで夜になって曇ってくる。

【海上】今夜、波高い。明日、やや高いがのちおさまる。

【気温】▽25日＝最低10・3度（平年4・0度）最高15・4度（同13・5度）

（強風、波浪注意報発令中）

内郷で健康診査　いわき市内郷支所は二十七日午後一時半から二時半まで、内郷公会堂で一歳半児の健康診査を行う。

四倉で年末調整説明会　いわき税務署は十七日午後一時半から、四倉公民館で。

ご会葬お礼

故父江川留次郎の葬儀に際しましてはご多忙中のところ遠路わざわざご会葬くだされご丁重なご香料を賜りご芳情誠にありがとうございました

さっそくお伺いのうえお礼を申し上げるのが本意ですが略儀ながら紙上でおれを申し上げます

昭和五十五年十一月二十六日

いわき市常磐上湯長谷町五反田二二三

喪主 江川丈夫

男 江川光男

男 江川照夫

外 親類 一同

ご会葬お礼

弊社取締役江川丈夫氏実父故江川留次郎殿の葬儀に際しましてはご多忙中のところ遠路わざわざご会葬くだされご丁重なご香料を賜りご芳情誠にありがとうございました

さっそくお伺いのうえお礼を申し上げるのが本意ですが略儀ながら紙上でおれを申し上げます

昭和五十五年十一月二十六日

いわき市平字研町一〇

植田電機株式会社

代表取締役社長 岩渕昇

Ⓡ ⓞ ⓚ ⓞ ⓛ ⓔ ⓣ ⓣ ⓔ

今度のボーナスはマイカーに変身。

サラリーマンにとって、まとまったお金を手にするチャンスはやはりボーナス。使い道も旅行や貯金、ローンの返済などいろいろ。今度は思いきってマイカー獲得にチャレンジしてみてはいかが？

●あなたのボーナスをでっかく生かす「ボーナスBIGチャンスフェア」11月30日まで開催中!!

常交マイカーセンター

平営業所……☎21－2631

しあわせひろげる常交グループ

臨時休業のお知らせ

誠に勝手ながら
11月30日（日曜日）は臨時に休ませて頂きます
なお翌12月1日（月曜日）は休まず営業致しますのでなにとぞご用命のほどお願い申し上げます

江戸前 栄寿し

いわき市平字三倉55

☎23－3066・23－2917・23－7774

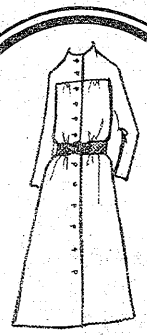

生地・オーター専門店 リョンス

平・下の町千代田会館1F ☎㉓8140

その気になって うなぎを食べよう！

新味の魚清

電（74）2633

あべんやきとり 久松

平・新田町 ☎㉔三七九一

越 フジコシ

厳密にいうとこうなります

日本農林規格（JAS）ではマカロニとは 2.5ミリ以上の太さの管状のもの スパゲティとは 1.2ミリ以上の棒状または2.5ミリ未満の太さの管状に成形したものをいいます バーミセリとは1.7ミリ未満の太さの棒状にしたもの ヌードルとは帯状に成形したものをいう

トプコマカロニ（300グラム） 九五円

漁海況速報

県北沖は先週より二度降温

【海況】黒潮は、犬吠埼沖九十二・五㌔付近を離岸し、東北東に流れているもよう。これより派生する暖水舌が、県南海域より北に向かって張り出しをみせている。親潮系水の勢力は、依然として強く、その先端（一六度）は鹿島沖に達し、房総半島沖から東北東に流れる黒潮との間に、一五～二三度の顕著な潮境を形成している。県北沖合は先週より二度降温し、沿岸域は、一四～一五度台の水帯で覆われている。

【漁況】▽船曳網＝小浜では十七日、カタクチシラス四隻、五十六㌔。漁場は大浦～菊田浦。十八日、同五隻、九百五十二㌔。同。十九日、同一隻、百四十五㌔。同。豊間では二十一日、シラウオ四カ統、一カ統当たり二～八㌔、三千～四千七百円。漁場は大浦～豊間沖。沼之内では、シラウオ四隻、一隻当たり五～二十㌔。漁場は大浦～沼之内沖。

▽曳釣＝豊間では、イナダ曳釣（伝馬船）はほとんど低調となった。魚体〇・六～〇・七㌔、多い船で十五本、少ない船で皆無。

▽大型定置網＝豊間では十五日、スズキ百八㌔、ブリ十五㌔、サケ八㌔、サワラ二十㌔。十八日、スズキ五百三十㌔、タイ三十㌔、ヒラマサ百七十㌔、イナダ百十㌔、ブリ百㌔、ワラサ同。十九日、サケ同、サワラ同、スズキ百三十㌔、ヒラメ十㌔、イナダ八百㌔。二十日、サケ四十㌔、ワラサ十㌔、スズキ百㌔、サワラ三十㌔、イナダ十㌔。二十一日、同三㌔、スズキ三百㌔。

▽刺網＝沼之内では、ヒラツメガニ四隻、十㌔前後の漁。漁場は大浦～沼之内沖。

▽タコ壺＝久之浜では十七日、マダコ二隻、十三㌔、千二百円。漁場は久之浜～広野沖。十八日、同、六㌔、六百円。同。十九日、同、二十七㌔、千～千四百円。同。二十日、同二隻、四十㌔、七百～千円。同。

（22日・県水試調べ）

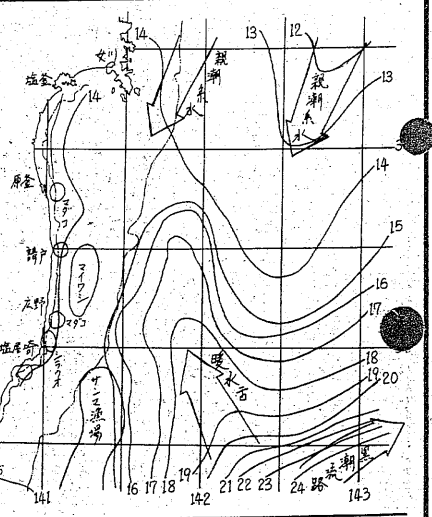

商店街

ナガイ理容＝小名浜字橋本、ナガイ理容室は新築工事中、二軒東隣で仮営業。

雨正商会＝小名浜字定西、雨正店舗新築＝商会は店舗を新築中のところ、このほど完成。

鈴藤で鈴藤は30日まで、月末セール＝グランドセール。

小名浜か小名浜字本町六四、みや帯展＝小名浜かみやは28日まで帯展。

ウエストベン＝平字堂ノ前、ビド東北が開店＝ル二階にウエストベンド東北が開店。

よしだ釣具＝小名浜字定西一三、全商品特売＝九、よしだ釣具店は30日まで全商品特売。

コンチネンタルクラブ＝小名浜字下町に、トルコ・コンチネンタルクラブが新装開店。

とみおかでえびす講市＝小名浜ショッピングセンターのとみおかは30日まで、恒例えびす講市。

百円コーナー新設＝小名浜ショッピングセンターは、二階に百円コーナーを新設。

100円店

イタリア南部ナポリ地方で起きた大地震は死者、不明の数が五千人を超すのではないかとみられている。一晩で町や村が消えてしまったというのだからおそろしい。日本でみられるような地震の規模とちがう。幸い日本人旅行者や居住者には被害はなかったそうだが、海外観光旅行にはこうした底知れぬ危険もはらんでいることを覚悟せねばならない◆こんどの地震でとくにひどかったのは、山村の教会で二十三日の日曜の夜、ミサを行っていた二百五十人の村民を下敷きにし、少年少女を含む多数の村民が死亡し、がれきの間から突き出た手、バラバラになった遺体がきわめて悲惨だったと新聞は伝えている。無事を神に祈りながら、どんな気持ちだっただろうか。災難には神も仏もない。まさに無情である◆無情といえば、近ごろハッキリしてきたのが赤ちゃんのポックリ病である。生後二カ月から六カ月くらいの間に、健康な赤ちゃんが突然、睡眠中に呼吸困難を起こしてポックリ死んでしまう。従来、ふとんの中で窒息死したものが、このポックリ病じゃないかと見直されてきている。欧米ではすでに二十年ほどまえから研究されてきたが、なぜ呼吸停止するのかいまだに原因はわかっていないようである◆ことし千七百人とみられている赤ちゃんの半分が、このポックリ病に襲われているという。いままでは肺炎と片づけられていたようだ。寝ているときに起きる病気だから、ときおり睡眠状態を気をつけて見てやらなければならない。唇がチアノーゼになるから救急車よりも人工呼吸が先だという◆男の方が女より三対二で多いという。昔から男の子は育てにくいといわれるとおり、神経質というのか、過敏というのか、病気にも弱いようである。

（龍人）

仙石路動

（46）

村上　元三・作
川田　清実・画

東海道往来（四）

『これでおたがい、江戸とも別れだな』

大門を出て、駕籠に乗るとき、半十郎は笑顔で武部竹之助へ声をかけた。

陽の暮れたころ、二人は芝西久保の仙石家上屋敷へ帰った。

なんとなく表御殿のあたりに侍の出入りが多く、肩衣をつけた侍たちがあわただしく歩いている。

『ご隠居様が荒木玄蕃様をお呼びなされ、はげしくお叱りになりましたそうな』

様子を見てきた武部が、半十郎の長屋をのぞいて、忍び笑いをしながらささやいた。

『中屋敷へお移りになる前、若殿様のご所業についてお灸（きゅう）をすえよう、というご所存でございましょうな。もちろん吉原でのご遊興がお国元へも聞こえておりますので、この後は、なにかと面倒が起きると存じます』

『本来なら、われらにも改めてお咎めがあるところなれど、すでに浪々の身となったのゆえ、なにか起きようと、もうかかわりもないわれわれだ』

旅立ちの支度をしていた半十郎は、手をとめ、ふっとつぶやいた。

『若殿様を、本当にわかっている家来たちが、もそっと増えてほしいな。あのおかたは、吉原遊びをなされても、うつつをぬかすようなお人ではない。文武の道にも長じておらるるし、ご隠居様のご政道に対しても、いろいろ新しいご意見をお持ち遊ばすようだ。それが仙石家五万八千石の行く手を左右するようになるに違いない。だが、若殿様をささえる家来が多うのうてはならぬ。心配なのはそれだが、われらはもはや浪人の身ゆえ、そこまで案じてもいたしかたがない』

『なるほど、浪々のあいだは、さようなことまで心配せずともよろしいのでござるな』

と武部は、淋しそうな口調で言った。

それから中一日おいて、旅姿の金子半十郎、武部竹之助は、仙石屋敷の裏門から出た。

明荷（あけに）をかついだ中間の勘助が、半十郎のあとからついて行った。

半十郎にとっては初旅だが、武部のほうは上役から言いつけられて、東海道を上り下りし、国元の出石（いづし）へも何べんも行ったことがあるらしい。

三人の道中手形は、小姓頭の吾妻与兵衛がととのえてくれた。

半十郎も武部も、もと仙石家家来としたためであり、仙石家の焼印がおしてある。

来年の三月、藩主の仙石道之助は帰国を許されるが、小田原城下の本陣宿に泊まったとき、目通りに出てあいさつをするよう、と江戸家老の荒木玄蕃が言ってくれた。

小田原へ行ってから、半十郎たちが旅装を解くのは、城下の本町に抜刀一伝流の町道場をかまえる剣客根津甚之丞の家、と決めてあるし、向こうへ着けば、大事にしてもらえるはずであった。

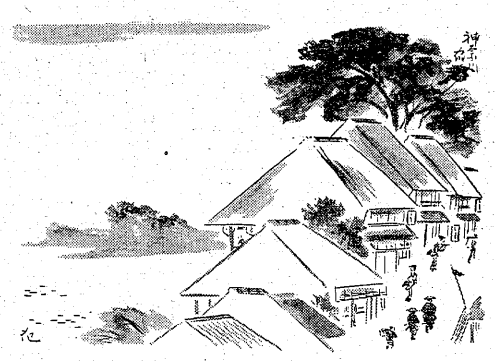

お客様の車を安全、かつ大切にお送りする
協会代行をご利用下さいませ！
※ころばぬ先の杖（全車！代行保険完備）
福島県自動車運転代行協会いわき支部
●いわき代行運転　☎27－5198
●平代行運転　☎21－2568
●優輪代行社　☎21－4694
●三共代行運転　☎23－0533

長谷川整形外科医院
平・五色町78（平大橋近く）
電話　74－5691
院長　長谷川　国男

29人乗りマイクロバス10人乗りワゴンハイルーフクーラー付
磐栄レンタカー　1時間500円　1㌔30円　大型保険サービス
お引越しを手早く安く安全に専用車で
いわき引越センター　53－3151

ヒーロー　マックイーンよ永遠に…
スチーブ・マックイーン
STEVE McQUEEN as THE HUNTER
ハンター
監督　バス・キューリック
〈ブリット〉〈ゲッタウェイ〉の衝撃を再現！精悍マックイーンが叩きつける豪快アクション最新作!!
前売券発売中！
12月13日㊏より新春第1弾ロードショウ!!
同時上映　フライングハイ？
●毎週土曜日はオールナイトです。
平駅前世界館ビル地下1階　☎74－4558　洋画は聚楽館

金融　オープン!!
●急に現金がいる／レジャー資金がたりない
こんな時あなたの信用が担保です
《無担保　無保証》《秘密厳守》
オープンにつきただ今特別融資中
平字材木町24の1
☎24－2128㊤ダイマル

50年の伝統を誇る
花嫁の専門店
衣裳の相談も承っております
美容さかもと
平字中町（大黒屋デパート前）
☎74－4938　22－3959　74－8768（夜間用）

●返済→元利均等
お金貸します
●1カ月～12カ月迄、日歩20銭より
●当社の利息は高くも安くもありませんが誠意をもって尽します
福島県庶民金融業会員
株式会社日商：☎21－2301　堂ノ前公園うら

ホンダの50ccスクーター
タクト
■28回払いOK■
平ニューホンダ　いわき短大下　☎74－5548

カードでひろがる
べんりなくらし
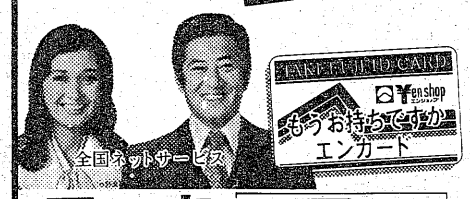

（バランスローン）…最高40万円迄
日歩15銭・実質年利54.75％
（リズムローン）…最高60万円迄
日歩13銭・実質年利47.45％
（プランニングローン）…最高100万円迄
日歩10銭・実質年利36.50％
●必要書類／健康保険証、給与明細書等
●ご返済／1～30回元金均等分割払い
無担保／無保証人／遅延利息なし
■営業時間／9:00～18:00
（土曜日、日曜日、祝日休業）
創業15年
資本金8億円
日本消費者金融協会（JCFA）会員
Yen shop エンショップ　武富士
本社／東京都豊島区東池袋3-1-1 サンシャイン60-18F ☎03(987)0241
（近隣店舗）
福島店 ☎0245 21-2851　郡山店 ☎0249 34-5101
平店 ☎0246 24-1711
平駅ビル　東京　イトーヨーカドー通り　平大通り　フジコシ百貨店　武富士 舟々喜ビル3F　本町通り　七十七銀行

平支店☎21－2311
平大通りネモト3 SUNビル2F
ネモト3 SUNビル2F　東邦銀行　フジコシ　平消防署　国道6号線　水戸街道　七十七銀行　平駅
全国114支店・資本金5.2億円・日本消費者金融協会会員
プロミス
応援します　豊かなくらし
サーカス

	パルエイト	パブリックプラン	パブリック
実質年利	29.2％（日歩8銭）	36.5％（日歩10銭）	47.45％（日歩13銭）
融資額	12万円	51万円～100万円	50万円まで
元金返済方法	元金分割払（2年）	5年以内均等分割払	2年以内分割払
必要書類	健康保険証 免許証等一点	給与明細書 健康保険証・印鑑	健康保険証
年齢	20歳～29歳	25歳～59歳	20歳～59歳

★いずれも担保・保証人・遅延利息不要　（土曜日も3時まで営業）

☆…NHK文化シリーズ…☆
現代の科学
教育・夜8・00

稲作はいつはじまったか
～年代測定学～

弥生式文化と稲作はきってもきれない関係にある。しかし、最近の自然科学的手法によると、これよりも古くからあったのではないかと思える証拠がたくさんでてきた。

縄文時代の晩期の地層から、そのころの稲の花粉が掘り出された縄文晩期の土器そのものの破片から、稲のプラントオパール（稲の葉にあるガラス質）が観察されている。

番組では、このような過去を探る科学的方法の解説をしながら、日本における稲作の起源とルートを推理。これに考古学的検討を加える。

縄文時代を推理する

☆…新日本紀行…☆
シリーズ・伝統の家並み

唐津・おくんちの頃
＝NHK・夜10・00＝

唐津は、武士の城下町というより、商人の町というにふさわしい。秋祭りの呼びもの「唐津おくんち」は、ことし国の重要無形文化財にも指定された。

【秋祭り"唐津おくんち"の様子】

「唐津おくんち」の特色は、十四台もある"山"。和紙をウルシで塗り固めて作った巨大なししやタイ、かぶとなどが、金・銀・朱などけんらんたる色彩で飾られたもので、十一月二日の"宵山"から四日まで、太鼓のおはやしにのって古い家並みの町々を威勢よくひき回される。

幕末から明治にかけての激動の時代に、どうしてこのような豪華な"山"が作られたのか。

そのルーツを探るとともに、はやし方の名手の一人・築山新一さん(三)をはじめ、ウルシ塗りの職人さんなど「おくんち」に打ち込む町の人々のエネルギーを浮き彫りにする。

◆注　番組が変更になる場合があります。

放送アラカルト

日常的な感覚を大切に

「もう二年目です。福島の夏は猛暑といわれ覚悟していたのですが、今年は冷夏。特に、農家の方々への影響が大きく胸が痛みます」と語りかけるのは、久保健司アナウンサーです。前任地の仙台放送局では、"おばんです"を担当していたので「エー、福島にも何度かきていました」といいます。モットーは、と尋ねますと「テレビは茶の間にあり、日常的な存在です。放送番組をつくる時、ともすると非日常的な感覚になりがちです。飾ることなく、日常的な感覚で素材と接していたいと思っています」とかえってきました。

ニュースのほかに、FM"夕べのひととき"のマイクに張りきってむかいあっています。

今夜の番組

NHKテレビ
☆印は白黒

6・00　600こちら情報部「緊急出動／空とぶ救急車」
25　プリンプリン物語
40　きょうの福島
7・00　N◇23天
27　NHKガイド
30　連想ゲーム　ジャンボ鶴田　和田アキ子　中村梅雀　斎藤とも子ほか
8・00　御宿かわせみ「秋の蛍」真野響子　小野寺昭　山口崇　ハナ肇　坂上味和　花沢徳衛　田村高廣　結城美栄子ほか
50　N天
9・00　N・C9　小浜維人　羽佐間正雄　友杉祐子
40　「優しさごっこ」山本圭　牛原千恵　杉山とく子ほか
10・00　新日本紀行シリーズ・伝統の家並み「唐津・おくんちのころ」
30　N解説「日・EC貿易の課題」大内幸夫
45　スポーツアワー
11・00　きょうのN

NHK教育
☆印は白黒

6・00　英語会話Ⅱ「困ったな」杉田洋ほか
30　フルートとともに「水車屋の花」シューベルト作曲
7・00　中国語講座「このおもりは軽すぎる」
30　昭和回顧録「木馬と筏流し」～奈良県十津川村～
8・00　NHK文化シリーズ現代の科学「縄文時代を推理する」一年代測定学一
45　テレビコラム
9・00　きょうの料理　日本料理「柚蒸し」
25　名曲アルバム
30　通信高校講座　生物「卵から成体へ」
10・00　通信高校講座　化学「周期表のなりたち」
30　通信高校講座　物理「電位」
11・00　フランス語講座「私もできます」
30　大学講座　遺伝と人間「男女差の生物学」

福島テレビ
☆印は白黒

6・00　テレポート
30　Nコープ
55　あしたのあなた
7・00　第22回速報／日本レコード大賞・部門賞発表!!▽金賞、新人賞ほか各賞受賞歌手　ゲスト・愛川欽也　八千草薫　宮崎美子　麻実れい　遥くらら　伊東ゆかり　ダークダックスほか　司会・高橋圭三　渡辺謙太郎　名取裕子
8・55　N
9・00　しあわせ戦争「自転車泥棒」三浦友和　秋吉久美子　古手川祐子　中村敦夫　加賀まりこ
55　N
10・00　「ミセスとぼくとセニョールと／～夢飛行～」郷ひろみ　藤竜也　阿木燿子　伊東四朗ほか
55　くいしん坊／万才
11・00　N
15　プロ野球N
12・00　おもろい夫婦▽お父ちゃん肩たたいてやろか

福島中央テレビ
☆印は白黒

6・00　伝説巨神イデオン「激闘・猿人の星」
30　ジャストN
7・00　それゆけ／レッドビッキーズ「大吉負けるぞ大凶で勝て」
30　逆転クイズ"スーパービンゴ"　柳生博ほか
8・00　痛快／ピッカピカ社員「男の秘密」広岡瞬　樋口可南子　名高達郎　円広志　藤岡琢也　山城新伍　樹木希林ほか
54　Nスポット・天
9・00　海外スポット
02　水曜ロードショー「結婚しない女」～1978年米～ポール・マザースキー監督　ジル・クレイバーグ　アラン・ベーツ　マイケル・マーフィほか
10・54　素敵な女たち
11・00　きょうの出来事
20　11PM「日本人はうすめのアメリカン？…」司会・愛川欽也
12・25　男と女のないと話

NHK第1
1341KC

6・00　N
05　N解説
15　午後のロータリー「民謡」竹内勉
40　ことばの十字路
7・00　N
15　ラジオジャーナル
57　NHKガイド
8・00　N
05　おしゃべり歌謡曲「別れた故郷」ほか
40　トラベルジョッキー「ドライブ・イン・ホッカイドウ」三林京子
9・00　N
05　連続ラジオ小説「大浪花諸人往来」藤岡琢也
20　健康百科
30　あの時わたしは
10・00　N
20　にっぽんのメロディー「雨のブルース」ほか
30　演芸広場～新鋭落語独演～林家正雀
11・00　N
05　夢のハーモニー「ペルシャの市場にて」ほか
35　朗読◇55N

NHK第2
1539KC

6・00　そろばん教室「かけ算」稲垣儀一
20　基礎英語　小島義郎
40　続基礎英語
7・00　カレントトピックス
15　英語会話　東後勝明
30　中学生の勉強室「数学」森本順友
8・00　通信高校講座　英語A　赤川裕
20　通信高校講座　英語A　橋本光郎
40　通信高校講座　英語A　安東伸介
9・00　通信高校講座　保健体育「体育」杉堀申二
20　通信高校講座　日本史　河上一雄
40　通信高校講座　倫理・社会　鵜沼裕子
10・00　気象通報
20　通信高校講座　現代国語　志水富夫
40　通信高校講座　現代国語　栗坪良樹
11・00　スペイン語講座
20　中国語講座
40　フランス語講座

ラジオ福島
1062KC

6・00　Nハイライト
25　世界の味を音楽にのせて
40　スパリジャーナル
7・00　おもしろ大放送
10　アツアツ歌謡曲
30　ナマナマステーション
8・00　速報／日本レコード大賞　小川哲哉ほか
9・00　夜の希望音楽会
30　夜のヒット歌謡
50　輝け／全日本パロディ大賞
10・00　ミュージック・イン・ハイフォニック
30　世界は今◇45N天
50　百恵フィナーレ・古都
55　ハローGスタ
11・00　南こうせつ・星の草枕
10　青春の足音
15　イングリッシュ・フォー・ヤング
20　青春キャンパス
50　アメリポのおしゃれフリーク◇55N
12・00　カプセルメイト
15　リクエストで45分
1・00　魅惑のニューディスク

FM放送
☆印はステレオ

6・00☆夕べのひととき
7・00　N
15☆サウンド・オブ・ポップス「恋のマーガレット」「恋の傷手」「桜んぼの実る頃」「サン・バンサン通り」「枯葉」「モンマルトルの丘」
8・00　N
05☆特集・FMクラシックアワー＜ウィーン芸術週間から＞「交響曲第3番　第2楽章アダージョ」「期待」「交響曲　第4番」「交響曲」ほか
10・00　N
20☆サウンドストリート　ゲスト・甲斐よしひろ　DJ・烏丸せつこ
11・00　N
05☆ふたりの部屋
15☆クロスオーバーイレブン「スニーキン・イン・ザ・バック」「時は誰も待たない」「ホールディング・トゥー・ユー」ほか◇55N

日本テレビ④

6・00　ジャングル大帝
30　ジャストN
7・00　鉄腕アトム
30　逆転クイズ
8・00　痛快／ピッカピカ社員「男の秘密」広岡瞬　樋口可南子　名高達郎
54　Nスポット・天
9・00　海外スポット
02　水曜ロードショー「結婚しない女」ジル・クレイバーク　アラン・ベーツほか
10・54　スポーツN
11・00　きょうの出来事
20　11PM　司会・愛川欽也　かたせ梨乃
12・25　天

TBSテレビ⑥

6・00　テレポート
30　Nコープ
7・00　第22回速報／日本レコード大賞・部門賞発表!!▽金賞、新人賞ほか各賞受賞歌手　ゲスト・愛川欽也　八千草薫ほか
8・55　N
9・00　しあわせ戦争「自転車泥棒」三浦友和　秋吉久美子　古手川祐子ほか
55　天
10・00　「ミセスとぼくとセニョールと／～夢飛行～」郷ひろみ　藤竜也
55　天
11・00　Nデスク
15　スポーツデスク

フジテレビ⑧

6・00　Nレポート6：00
30　Nレポート6：30
7・00　がんばれ元気
30　クイズ・グランプリ
45　スター千一夜
8・00　銭形平次「祭り囃子に金が降る」大川橋蔵　香山美子　森田健作ほか
9・00　「彩の女」山本陽子　あおい輝彦　田村亮　樋口可南子　乙羽信子
54　くいしん坊／万才
10・00　相性診断／ザ・ピッタンコ　泉ピン子ほか
54　ヨーロッパ発あなたへ
11・00　Nレポート23：00
15　プロ野球N
12・00　今日の視点

テレビ朝日⑩

6・00　サテライト
30　Nレーダー
50　ドラえもん
7・00　霊感ヤマカン第六感
30　水曜スペシャル「ギャオ、これが地球の底だ!!火と氷の島アイスランド地底大洞穴に"悪魔の腹わた"を見た!!」
9・00　欽ちゃんのどこまでやるの／▽今夜突然!!美しき酸っぱい経験!?…多岐川裕美ほか
54　世界あの店この店
10・00　特捜最前線「終列車を見送る女／」二谷英明　藤岡弘ほか◇54天
11・00　Nファイナル

東京⑫チャンネル

6・00　ステレオ音楽館
25　まんがキッドボックス
30　ハクション大魔王
7・00　スターボウリング
30　宇宙大帝ゴッドシグマ
8・00　三波伸介の凸凹大学校▽エスチャー大会　千昌夫　新沼謙治ほか
9・00　悪党狩り「人斬り医者」尾上菊五郎　鶴田浩二　池玲子ほか
54　すばらしい味の世界
10・00　人に歴史あり　輪島功一
30　ワールドビッグテニス
11・00　日立サウンドブレイク
10　テレビジョン23
40　夜の歌謡曲

Coffee & Pub 北欧館　平・田町 大貞ビル

今年のクリスマスパーティーもゆっくりくつろいでいただくため　あなた専用のテーブルを用意いたしました

ご予約受付中
¥6,000（税込み）
●と　き／12月23日(火) pm6:30～10:00
12月24日(水)
●ところ／ことぶき会館5F大ホール
●バンド／ローヤルハワイアンズ
イノウエバンド

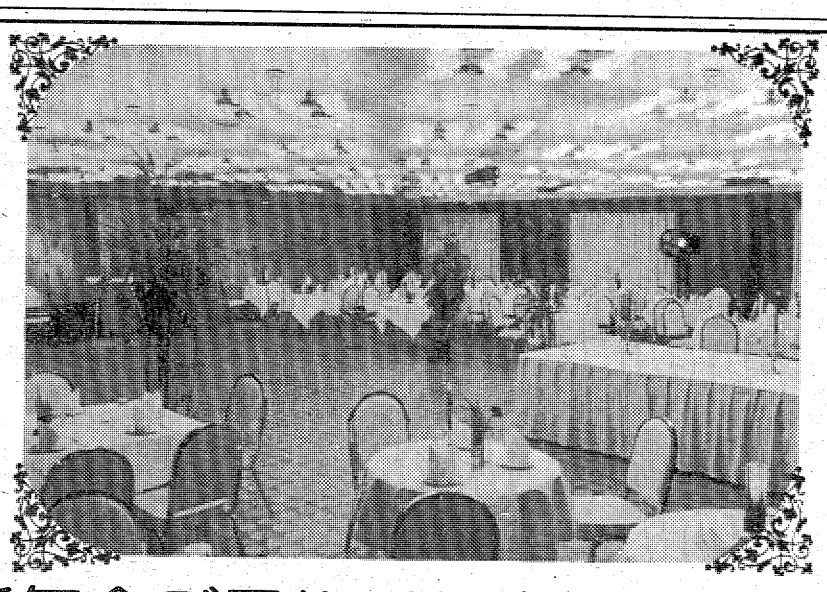

飲んで…食べて…そして踊って…
底抜けに愉快に…
今年最後の土曜日の夜を…

¥3,000（税込み）
●と　き／12月27日(土) pm6:30～9:30
●ところ／ことぶき会館5F大ホール
●バンド／ローヤルハワイアンズ
イノウエバンド

忘年会・新年会ご予約受付中
Aプラン ¥4,000　Bプラン ¥4,500　Cプラン ¥5,000
※上記プラン以外にもご予算に応じていかようにもご相談を承ります

総合結婚式場
ことぶき会館
いわき市平字田町・並木通り
いわき民報ビル3・4・5F
☎23－3500
23－6934

☆…水曜ロードショー…☆

結婚しない女

＝福島中央・夜9・02＝

【結婚十六年目にして、破局をむかえたエリカ㊨】

ニューヨークを舞台に、結婚十六年目にして夫の身勝手さゆえに離婚し、自由となった一女性の新しい生き方を捉えた作品。

〈あらすじ〉マンモス都市のニューヨーク。結婚十六年のマーティン（M・マーフィ）はウォール街の取引所に勤め、妻エリカ（J・クレイバーグ）と十五歳の娘バティがいた。エリカは画廊につとめていて、時々親しい女友達とパーでつきあい、世間話などをしている。

ある日、エリカは夫から一年前から、ある女教師と深い関係にあることを告白された。ショックを受けたエリカは悩んだ末、夫と別れることをきめた。

その後エリカは気持ちが沈み、うつうつとした日々を過ごすのであったが、主治医のジェーコブスに診断してもらい、気晴らしに男性と遊ぶことをすすめられる。

☆…しあわせ戦争…☆

福島・夜9・00

自転車泥棒

隆（三浦友和）は、放置自転車の整理をアルバイトにしている青年・茂樹（三戸義則）を取材に出かけた。

茂樹は自転車泥棒を見つけても捕まえようとしない。そんな彼の態度に、隆は疑問をもったのだ。隆の質問に茂樹は、片づけるのが仕事で、盗まれようと関係ないと突き放した。そう言い終わると、せっせと自転車を片づけ始めた。隆は多少の当惑を感じた。しかし、隆には茂樹のことばと、精力的な仕事がつかわしくないように思われてならなかった。

☆…御宿かわせみ…☆

NHK・夜8・00

秋の螢

風の夜〝かわせみ〟に父と娘の二人連れがやって来た。父親は長七（ハナ肇）といい、足をけがしていた。娘のお糸（坂上味和）はかいがいしく、父親の身の回りや看病をしていた。

そのころ水鳥の大三一味という盗賊が、はたごを荒し回っており人を殺していた。

そのことを知ってかお糸は、宿帳に書いた長七の名を音次と直してほしいとるい（真野響子）にいった。東吾（小野寺昭）は八丁堀の源三郎（山口崇）と盗賊たちを追っていた。そして盗賊たちの仲間割れがあったことを知った。〝かわせみ〟にどう留している長七とお糸にも何らの関係が……。

第22回速報！日本レコード大賞

福島・夜7・00

～東京プリンスホテルから生中継～

日本の歌謡界の年間総決算として全国の注目を集める「日本レコード大賞」は、ことし二十二回目を迎え、大みそかの夜七時から東京・帝国劇場で栄えある大賞を決定する。

今夕、東京プリンスホテル「鳳凰（ほうおう）の間」で開催される部門賞発表会では、大みそかへむけての各部門の賞が発表される。このもようをラジオ、テレビで生中継する。

きょう発表される各賞は、新人賞〈五人（組）〉、金賞（十人（組）〉、最優秀歌唱賞候補〈若干名。ただし金賞受賞者も含む〉、そして、作詞の西条八十賞、作曲の中山晋平賞、編曲賞、企画賞、ベスト・アルバム賞など。（本年度の特別賞は十二月上旬の発表）

司会は高橋圭三、渡辺謙太郎、名取裕子。

☆…昭和回顧録…☆

教育・夜7・30

木馬と筏流し

～奈良県十津川村～

奈良県十津川村で二十年あまり前に姿を消した〝筏（いかだ）流し〟の話題を、当時のフィルムで回顧する。

昭和三十年代の林業近代化やダム建設のため、失われて行った筏流しの記録フィルム「木馬と筏流し」（三十分・モノクロ・トーキー）が十津川村役場にある。

このフィルムは当時、役場に勤めたばかりの西村好生さんが、下流にダムが建設され、筏流しがなくなるのを機に撮影したものである。

大ノコギリでの立木伐採から、木馬を使っての運搬、筏師のあざやかな筏流しなどが克明に描かれている。

今では、林道が開設されトラック輸送に切りかえられ、観光用に一部しか残されていない十津川村のかつての林業の姿を、フィルムをとおしてふりかえる。

みもの

ちゃんねる情報

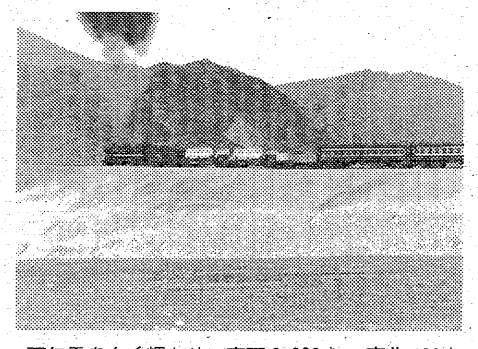

【天山山中を行く南疆鉄道】

万年雪を白く輝かせ、東西2,000キロ、南北400キロにわたって、4～5,000㍍の高峰を連ねる天山山脈――その巨大な山脈・天山の中を〝南疆（なんたん）鉄道〟は、谷沿いに登り、雄大な草原を横切り、29のトンネル、31の鉄橋を通り抜けてひた走る。

《痛快！ピッカピカ社員》

男の秘密

＝福島中央・夜8・00＝

浜田から人殺しとののしられる純一㊨

大手商社の東南商事の浜田（高田直久）が幸田自転車に現れ、東南アジアへ幸田自転車を輸出させようという。もちろん、社長（藤岡琢也）は大喜び。

ところが浜田は、純一（名高達郎）の顔を見たとたん、態度を硬化し「彼は人殺しだから、クビにしないと契約はしない」という。

太郎（広岡瞬）、圭子（樋口可南子）、重夫（円広志）が純一から事情を聴いたところによると、浜田は純一の大学の先輩で、浜田が家庭教師をしていた学生山口と前穂岳へ登った純一が、山口を事故死させたと信じているというのだ。

浜田は、人殺しのいる会社とは取引は出来ないと、大作（阿藤海）のいるエース自転車と輸出契約を結ぶ。

明朝のローカル放送

☆…きょうの話題…☆

NHK・27日・朝7・29

初冬小名浜

小名浜は、サンマやイワシの沿岸漁業の港であると同時に、国際貿易港としての顔を持つ。ことに木材ふ頭と外国船の出入港は、早朝の魚市場の姿とは見事な対照を示す。十一月のある日、例年より早くイワシの大量水揚げがあった。

番組はその日にスポットを当てて、オールフィルム構成により初冬の小名浜の一日をスケッチ風に追う。

ききもの

○…特集・FMクラシックアワー…○

（FM・夜8・05）

ウィーン芸術週間から三日目の今夜はアッバード・ウィーン・フィルのコンサートが中心。

プログラムの最初は、ブルックナーの第三交響曲から「第二楽章アダージョ」の世界初演。

曲目はメゾソプラノのジェニス・マーティンを迎えてのシェーンベルクの「期待」ほか。

○…特別番組・速報！日本レコード大賞…○

（ラジオ福島・夜8・00）

第二十二回日本レコード大賞部門賞発表のもようを、東京プリンスホテル「鳳凰（ほうおう）の間」から実況生中継する。今夜は金賞十曲、新人賞五人が選出される。

そのほか、作詩賞、作曲賞、編曲賞、企画賞、ベストアルバム賞の発表も行われる。

司会は小川哲哉・吉川美代子。ステージ進行は高橋圭三、渡辺謙太郎、名取裕子。

○…サウンド・オブ・ポップス…○

（FM・夜7・15）

フランス・シャンソン特集

シャンソン特集の三日目は、この十二月初来日するコラ・ヴォケールのデビュー曲から、最新吹き込み盤までをあつめてきく。

《サウンド・ストリート》

（FM・夜10・20）

ゲストに甲斐よしひろを迎えて、赤裸々な近況報告をきく。DJは鳥丸せつこ。

曲は、彼の最近LPから「スローなブギにしてくれ」ほかを。

天山山脈を行くSLの旅

特別編成の取材列車がはしる

「NHK特集・シルクロード」の第九集は「天山を貫く～南疆鉄道～」（十二月一日（月）総合・夜8・00）。シルクロードを走るSLの旅を、心ゆくまで楽しんでいただく。

南疆鉄道は天山北路を天山南路のわかれる地点、トルファンと南路の要衝コルラを結んで走る全長四百七十六キロにおよぶ鉄道である。一九七六年着工。一九七九年末にレール敷設完了。現在はまだトルファンから百キロあまりが営業しているにすぎないが、一九八一年には、全線営業開始の見込みである。

工事は人民解放軍の鉄道兵と地元の民間人とあわせて七万人の人員が投入され、軍民合作の大工事といわれた。コースはかつて天山南路が天山を越えて、はるか西へとのびていたところ。

天山南路のいわば〝幹線道路〟は、トルファンから砂ばくを横切って西へと進んでいたが、砂ばくの中の過酷な道だったため、天山を越えて進むいわば〝支線道路〟が開けた。鉄道はこの天山越えの道に沿って走っている。

ループ式のトンネル。長さ六百㍍にもおよぶ弧を描く鉄橋。標高三〇〇〇㍍の地点に掘られた六千㍍のトンネルなどが次々にあらわれては消える。

六千㍍のトンネル・奎先（けいせん）トンネルは、氷河地帯の下に掘られたトンネルで、工事は氷のかたまりを切り出すほどの難工事であったという。トンネルの中は、夏でも氷点下の気温で壁は白く凍っている。

営業以前の鉄道の取材であるため、取材は、特別編成の取材列車を仕立てて行われた。客車三両、食堂車一両、それに取材用マイクロバスとジープを積む貨車二両、ラクダを積む貨車一両の合計七両編成の列車である。

この特別編成の取材列車に日中双方のスタッフが乗り込み、撮影地点では自由に列車を止めて取材を行った。

番組では、シルクロードの天山越えの難所越えを遠い昔の旅人さながらに、ラクダを使って試みてもみる。

こんばんは

山本　陽子

山本陽子＝写真＝が「土曜ワイド劇場」で、三度目の悪女役を演じる。いずれも悪女のミステリーの大家で、フランスの女流作家カトリーヌ・アルレーの作品。

十二月六日放送の「化けた花嫁・財産乗っ取り計画」（FCT・夜10・00）で、山本は看護婦あがりのナイトクラブの貧しいピアノ弾きの役。億万長者の息子に見初められて結婚し、華やかな上流社界に仲間入りができると思ったのもつかの間、夫は事故で死んでしまう。

「もう以前の生活には戻れない」女は、夫とウリ二つの男を夫と偽って夫の実家に乗り込んでいく。だが、女を待っていたものは……。

ナルシストな女優さん

山本は「私ってやっぱり女ね。台本読んで即座に出演を決めました。だって、たくさん衣装を着られるでしょう」と、まず悪女らしくない話。

ナイトクラブのピアノ弾き。夫と二人だけの新婚生活。夫の実家へ乗り込んでの若妻ぶり。女実業家として行動する毎日。

「衣装をかえるたびに、鏡にうつる自分をウットリながめるんです。私ってナルシストかしら……」と山本。

ミステリーに悪女は欠かせない。以下は土曜ワイドのプロデューサー・グループがあげた悪女の条件。

①かわいい②男につくす③頭はいいがどこかアホウなど

同劇場「化けた花嫁」で山本は果たして「財産乗っ取り」に成功できるかどうか!?

愛をこめて贈る魚のデパート
小名浜さかなセンター　さかな料理　野沢
いわき市鹿島町下矢田字仲沖（鹿島街道沿い）☎(58)8211代
情報コーナー
★一196度、画期的な冷凍毛ガニ（1年中あり）　780円～3,500円
★ウニ・カニせいろ飯、鍋物、鮮魚料理

ほんとうに価値ある絵を
つぼや画廊が贈る　小室寛新作油絵展
■とき／11月27(木)～12月3(水)
■ところ／つぼや3階画廊
※手軽な20回までのクレジットを御利用下さい
日本美術会委員である小室寛先生は昨年と本年、パリで個展を開かれ、この度東北では初めて、つぼや画廊で個展を開かれることになりました。繊細な感性の描写を是非御清覧下さるようお待ち致しております。
平駅　本町通り　東邦銀行　七十七銀行　勇屋ビル3階
1階 現代陶器 窯や　3階 ギャラリー つぼや
いわき市平字南町60　勇屋ビル　☎23－4311

佐藤玄々先生を偲んで…

疎開先で描いた観音、不動

苦心の入手がニセモノ

<下>

「不動明王」と矜羯羅（金伽羅・こんがら）童子、制吒迦（せいたか）童子の二童子の描かれている珍しい絵が展示されております。ご承知のように、不動明王は怒りの姿がたに偉大な力を示すもろの明王の中心の尊で、太日如来の命を受けて忿怒（ふんど）の相を示しておられるといいます。二童子は不動明王の左右に侍（じ）している脇（わき）侍です。この絵は「せいたか童子」を上方に、「こんがら童子」を下方に配しています。しかもよく見ますと、「せいたか童子」の動、「不動明王」の怒り、「こんがら童子」の静がよく調和を保ち、渾然（こんぜん）として一つの絵となり、力強い生命力（仏心）が感じさせられます。

この絵は恩師松田享先生より、筆者が頂いたものです。

先生の墨画は雄渾（ゆうこん）な筆致で、人に迫る生命力を感じさせます。よく観音、不動を描かれておられますが、仏心があふれていて、思わず礼拝したい気持ちになります。

相馬市に疎開されておられた昭和二十年十月から二十二年八月末までの間に、親しい人に求められて観音、不動を描かれたと聞いています。

昭和三十年ごろです。知人宅で観音の絵を見て欲しくなりました。「譲ってくれ」と頼んでみましたが、「これは息子の守り本尊だから」といってだめでした。そして「探してやる」といって、伝手（つて）を求めて探してくれましたが、玄々先生の絵の得難いのを知っていますから、だれも離そうとはしません。そんな時です。学校に「玄々先生の絵を売りたい」と言って来た人がいました。その人の言い分や出所がたしかでしたし、私の見た目ではまさしく玄々先生の絵です。私は即座に買うことにしました。知人のところに持って行って見せたところ、「これは贋（がん）作だ」というのです。

買った私は「ばんものだ」と言い、知人は「にせものだ」と言う。結局、権威者の松田先生のところに持ちこみました。

先生は「残念ながら贋作だ」と鑑定されました。いやはや、せっかく入手したのが贋作とは、私はがっかりしてしまいました。

いろいろと玄々先生の絵とならべて、玄々墨画の特徴を教えていただきました。

なるほど、私の持参した絵は気品がありません。生命力が躍動していません。まったく似て非なるものでした。あらためて玄々先生の墨画のすばらしさがわかりました。

しょ気きった私を気の毒に思われたのでしょう。先生は秘蔵の「不動と二童子」の絵をくださいました。前述の絵がそうなのです。恩師の賜いしありがたき絵です。私の生涯の守り本尊にしております。

手前みその感がありますが、あえて筆を執った次第です。

墨画や短歌をよくす

親交あった恩師松田氏

今度の玄々展に先生が愛蔵された良寛筆の扇面が、展示されております。

この扇面は、私の恩師松田先生が玄々先生から頂いたものだと記憶しているのですが、どうでしょうか。

松田先生は玄々先生を師と敬まい、師弟の礼をとられていました。玄々先生もまた松田先生を非常に頼りにされ、なにかと相談されておられました。

相馬市新沼に居を移す

昭和二十年五月に東京・馬込のアトリエ、居宅が戦災により焼失し、その難を相馬郡飯舘村佐須の山津見神社に避けられ、さらに十月には相馬市新沼に居を移されました。その際親身になっておせわされたのが、松田先生なのです。

玄々先生の住まわれた新沼のお宅と松田先生のお宅は、距離にして一キロたらずです。朝夕の散歩にも手ごろの距離です。

玄々先生は、阿部さんという家の隠居屋（離れ）を借りておられました。隣近所は農家で、芸術家の先生を変わりもの扱いにして敬遠していたようです。

当時、私は近くの中村第二小学校に勤務していましたが、学区にそんな偉い木彫家がおられるなどということがわからなかったのです。ただ子どもの話では、「あそこの隠居屋には変わり者のじいさんがいる」とのことだったのです。

松田先生の「佐藤玄々の人と芸術」によると、このころの玄々先生は「静かに心のおもむくまま『栗鼠（りす）』『鶴』『柿』などの小品に、刀技のさえを示しながら、時に短歌を詠み、また墨画を描くなどして心を養うという風であった」とあります。

私は恩師の話の節々から、道元禅師に侍された懐奘（えじょう）禅師のように、誠意をもって玄々先生に仕えられたのではないかと考えております。

玄々先生も私の恩師を、無二の親友と遇されたようです。さきの著作に「ある日、先生は石井鶴三の墨画〝西山公農耕図〟をたずさえ来訪あり、私生憎不在。先生は家内に筆と紙とをもとめ、即座に次のように書かれて画幅と一緒に置いていかれた。『晏平仲ヨク友ト交ハル、久ウシテコレヲ敬ス』西山公農耕図、石井鶴三兄画、清蔵、呈松田一賢兄、この句は論語公冶長篇のなかのものである」とあります。

【佐藤玄々作のいきいきとした不動と二童子】

おもうに、玄々先生は松田先生を晏平仲、すなわち中国の春秋時代の名宰相管仲に、自らをその親友鮑叔（ほうしゅく）に擬されたのではないでしょうか。古来管鮑の交わりは「史記管晏列伝」に記され、杜甫は「貧交行」と題し次のように詠み、二人の交わりを賛えております。

手を翻せば雲を作り、手を覆せば雨となる
紛紛（ふんぷん）たる　何ぞ数うるに須（もち）いん君見ずや
管鮑貧時の交わりを此の道　今
衰つること土の如し

人情の厚薄は、昔も今も変わりがないようですが、わが恩師松田先生は玄々先生亡き今も変わらず、なにか事があれば、京都妙心寺の墓前に報告されると伺っております。

良寛の書に戻します。良寛の書はたくまず、自然のおおらかな書風で「いつまで見ていても飽きることがない」と言われていますが、この扇面からもよくその特徴が伺われます。

扇面は自作の「七言絶句」が記されています。

大江茫々（ぼうぼう）として春将（まさ）に暮れんとす
援花飄々として納衣（のうい）に點す

一鹗の漁歌杳（よう）として霭裏（あいり）にあり無限の愁腸誰が為に移さん

短歌には良寛調にじむ

玄々先生はすばらしい短歌を詠まれていますが、良寛の影響を受けているように見られます。

フランス外遊の時、安田靫彦から良寛自筆の歌集「ふるさと」一五十余首の復刻本をもらい、懐中して旅立ち、在留中は客舎などにおいて暗誦朗詠して、旅愁をいやしたということです。

先生の短歌はいずれもおおらかなまごころのこもった短歌で、良寛調が感ぜられます。良寛に私淑されておられたことがわかります。

玄々先生の短歌を記します。

。旅衣ぬぎてまどろむ手枕に　しぐれうつなり椎の実のおと

。この旅に幾夜へぬらむ山川のとよめる音を聞きあかしつつ

。山清水ごくみて飲めば大空におどろおどろとうつるわがかげ

（いわき市小川町　荒　明）

＝おわり＝

暮らしの知識

ニットの魅力を生かす

ニットの魅力は、体にピッタリとして軽く、着心地がよい点で、近ごろはパンタロンやコートなどにもニットものが出ているのも、その特徴が生かせるからです。

ニットは、ジャージーなどに比べて、伸び縮みの回復力が強いので、ヒザやヒップが出てしまうことが少ないのも利点です。

しかし、体にピッタリするニットだけに、これを着る場合には下着に気をつけることが大切です。ニットの魅力が、美しいシルエットにあることを考えれば、それを生かすためには、しっかりした下着をつけることを忘れてはならないといえます。

ニットは若い人向きのように思われがちですが、体をほっそり見せるので、中年の女性にも十分に着こなせるものです。ただ、型を選ぶことは大切で、初めは、ややおとなしめのデザインのものを着こなしてみるとよいでしょう。

いかのかき揚げ

いかは皮をむき、一㌢角に細かく切って水気を切り、長ねぎはきれいに洗い、青い部分もいっしょに三㍉幅の小口切りにします。

ボールに卵を割り入れて水を加えた中に、フルイにかけた小麦粉をさっと混ぜ合わせて、ころもを作ります。ころもには好みによって塩小さじ1/3、化学調味料少々を入れてもよいでしょう。

下ごしらえした材料を、ボールに入れてよく混ぜ合わせ、これを適当量にすくって一七〇―一八〇度の油でカラリと揚げます。

出来上がったら熱いうちに盛りつけ、おろし大根、おろししょうが、天つゆ、あるいはしょうゆを添えてすすめます。

なお、材料に干しえびを加えれば、風味がついておいしくなり、色どりも楽しめます。

古いバスタオルの活用

バスタオルは、古くなると中央部分が薄くなるなどいたんできますが、いたみの少ない部分だけを切り取って、子供の腹がけなどを作るとよいでしょう。また、いたんだ部分を内側に入れるように折りたたみ、荒くミシンをかければ、足ふき用のマットの代わりになります。

54・55年関東地区 ロレアルパーマコンテスト優勝
＊カットのチャンピオン
ロレアルグランドサロン
ワタナベ 美容室
いわき市植田町金畑29―3 ☎02466―2―2437

スピード写真
カラープリント
タカツ写真店
いわき市平字大町31
TEL.23―2750

味自慢の……焼肉・冷麺は「コリア」へ！

鹿島街道沿い
コリア
☎58―4235

江尻小児科
江尻　次雄
いわき市錦町下り立48　電③3988・夜②5366

かやば小児科
萱場　治
いわき市小名浜花畑12ノ2　電54 5555

福田小児科
福田　由美子
いわき市平下荒川字川前71ノ1　電22 4272

大滝小児科
大滝　達司
いわき市平字下の町4ノ9　電74 2769

あなたの職場のユニホーム
お問い合わせは　ぜひ専門店の
●作業服
●事務服
●白衣
●防寒服
鈴屋
【営業時間】　AM9:00～PM5:30
平字大町（6号国道沿）TEL.(74)3788・8056

●贈答用●婚礼用●霊前用
花は
☎21―1187（いいはな）へ
●生花教室―池坊／小原流／草月流／古流／龍生派　いつでも入会できます
花を全国どこへでもお届けいたします
日本生花通信配達協会加盟店
菅井生花店
いわき市平字白銀町29　☎21―1187・74―2581

事務機なら
明和商販

サラリーローン
計画を持って借りるなら
気軽さ！便利さ1番!!
――新規会員募集中――
お電話下さい ☎22-0136
●お利息は日歩15～25銭
●融資額は20万円迄
●手数料、印紙代は一切不要です
●保証人、担保不要です
平駅　6号国道　NHK　ここ
平字下の町
福島県庶民金融加盟店　幸和（こうわ）商事

健康

子供は風の子

薄着のすすめ

カゼが猛威をふるう季節になると、「カゼをひかせては一大事」とばかり、厚着をさせる親が多い。だが、このことはかえって子供を〝弱く〟してしまっている。もっと体を鍛えることを考えねばならない。もともと「子供は風の子」なのだから。

子供は寒さに強い　下着一枚分少なく

子供の死亡率は冬に高い。それというのもカゼをこじらせ、他の病気を誘発するためである。つまり、カゼが遠因なのだ。親が「カゼをひかせては大変」と必死になるのも無理はない。しかし、そのための配慮が裏目に出ることも多い。たしかに子供は大人に比べて抵抗力が弱い。それだけに注意が必要だ。だが、過保護し過ぎるのはどうだろう。

そのいい例が厚着。「寒いとカゼをひく。それなら、衣服をたくさん着せて」ということになる。何となく理解できるが、これが間違いの元。

「意外に子供は寒さに強いのです。大人の感覚より下着を一枚程度少なくした方がいい」というのは健康コンサルタントのD医博。

大人が思っているほどに子供は寒くない

温度差に応じて衣服の枚数の調節を

子供は新陳代謝が盛ん。人間にはちょうどいい温度というものがあるが、一般に湿度とも関係があるが、一般に湿度六〇％とすると、老人が二〇度、成年男子一八度、成年女子一六度となっている。そして、子供は一四度なのだ。これをみても子供は想像以上に寒さに耐える力があるらしい。

こうしてみると、一生懸命になって厚着させるのはナンセンス。D医博は「それよりも、状況に応じてマメに着せたり、脱がせたりの配慮が大切です」と語っている。

最近は暖房事情がよくなっている。これは逆に室内、戸外の温度差を大きくしてしまっている。それだけに衣服の調節が難しくなっているともいえよう。

だいたい子供はずっと後にならないと、自分で衣服の調節をしないもの。暑くて汗をかくほどでも、あるいは鼻水をたらすほど寒くても、着ているものに手をつけようとしない。こうした面に気を配ることが大切だ。

皮膚を丈夫にする乾布摩擦

それと同時に寒気に耐えられる抵抗力を身につけさせるようにしたい。たとえば乾布摩擦。

裸になって冷たい空気にさらされると、皮膚の血管は収縮する。しかし乾布摩擦をすれば、血管は拡張し、血液の循環がよくなるわけ。皮膚血管の運動性は高まり、必然的に皮膚が鍛えられ、抵抗力がついてくる。カゼにも強い体になるのだ。

といって、付け焼き刃というわけにはいかない。いまから寒い外へ裸で放り出してはそれこそ大変なことになってしまう。ただ、過保護ではいつまでたっても、抵抗力を持った体にならないことを知っておかなければならない。

それと寒さだが「ちょっと寒いな、と感じる程度だと、体内の代謝も高まり、血液の循環もよくなります。少しぐらいの刺激は必要です。常に暖かくというのは、健康管理の面からも感心できません」とD医博はコーチしてくれた。

寒さに負けない　たくましい子供に

「子供は風の子」という言葉がある。これは子供は寒さに強く、また、鍛えてあれば北風にも負けないという先人の教えではないだろうか。

いくらカゼが恐ろしいからといって、盲目的に厚着をさせるのは間違いの元。たくましい子供に育てるには、寒さもまた必要なのである。

日曜日に病気になるバカ

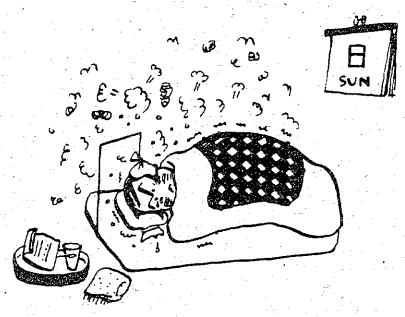

不都合な日曜休診　日ごろから節制を

このことわざはできてそう古いものではない。わずか十八、九年前のこと。昭和三十六年二月、日本医師会が三〇％の医療費値上げなどを要求して、一斉休診を宣言したときにできた。

一斉休診日は日曜、つまりこの日に病気になっても診察してくれる医師がいない。そんなときに病気になるのはバカだというわけである。なるほど、いわれてみればその通りかもしれない。もし病気をするのに、人間が日を指定することができるのならいいのだが…。

ある医師は「医者としては常識外の発言。ことわざとしては成立しませんね。それに医療機関では、日曜のためにいろいろと工夫してありますから大丈夫」と語っている。

このことわざ、そうした医師会側の考えではなく、患者側にだって適当な解釈はできる。普通、日曜日は楽しい休日だ。そんなとき、病気になって寝込んでしまうのは、やはりバカといえるのではないだろうか。

もっとも、こんな解釈は学生か、サラリーマンなどに通用する話で「休める日曜日に病気するのはまだ助かる。かせがなければならないウイークデーだったら大変。メシの食い上げですよ」という人も多い。

いずれにせよ、病気になること自体、避けなければならないし、そのためには日ごろから健康に注意しなければならない。適度な休養、バランスのとれた食事、十分な睡眠など心掛けることはいっぱいある。

これらの小さな節制の積み重ねが、ひいては大病を予防することにつながっていく。そのうえで病気になったら仕方ない。バカといわれようと、精いっぱい治療につくすことだ。

今後の医学の進歩によって、このことわざを「病気になるバカ」と、「日曜日」を削除するようになってほしいものだ。

ことわざ　学医ウソ？ホント

『いちばん簡単にやせる本』

青山　四郎著
かんき出版刊
六八〇円

肥満にストップをかけることが、健康維持に大切なのは説明するまでもあるまい。だからといってムリな食事制限では、肉体的、精神的に苦痛があるばかりでなく、健康的にマイナスをもたらすこともある。

この本ではムリなく、健康的に、早く、簡単にやせられる秘薬―ジャムウを紹介した。〝ジャムウ〟とは《もばやたどりきれないほど遠い昔から、インドネシアで愛用されてきた民間伝承の秘薬》のこと。

具体的に、ジャムウとはどんなものだろうか。これは単一の固有名詞ではなく、たとえば〝漢方薬〟と同じように、インドネシアに伝わる民間薬の総称なのである。

《漢方薬が治療薬であるのにくらべ、ジャムウはまだまだ神秘のベールにつつまれているとはいえ、総合保健薬の要素が多分にあり、疲労回復から美容に至るまで広範な守備範囲をもっている特殊性に注目が集まっています》と著者はいう。

そして、インドネシアから持ち帰った資料をもとに、日本版といっていいジャムウが開発された。日本人の味覚にあわせた新しい薬である。

ジャムウの案内書

《この日本版ジャムウですが、持参したいのは、次の三点です。

①むずかしい食事制限は一切いらないこと。

②人によって合わないとか、副作用のあらわれる恐れがまったくないこと。

③いつでも、好きなときに飲めばいいこと。》

こうくれば、一度はテストしてみたいと思うだろう。それに著者は漢方薬との併用をすすめている。それぞれの効用もわかりやすく述べられており、さらに巻末にはジャムウを取り扱っている専門薬局の名簿も用意されていて、便利な「ジャムウの案内書」となっている。

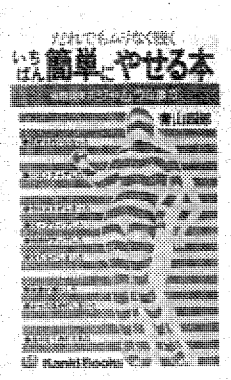

ライブラリー

かまぼこなら…
名月（めいげつ）
健康に弱アルカリ性食品
極上
大好評!!わかめ入
◀かずの子ちらし▶
磯わかめ
厚揚かまぼこ
★極上名月かまぼこのおいしいお召し上がり方★
○本品をわさびしょう油、洋辛子またはマヨネーズを付けそのまま、または冷やしてお召し上がり下さい。
○刻み切りにし、うどん・そばの煮込みにふりかけて下さい。上がりぎわに入れてもおいしくいただけます。
株式会社　栄食品
いわき市江名字荻之作143　電55－7635代

総合建設
県知事許可（般―53）12856号
清く和らかく明日を築く
株式会社トータルパック
代表取締役　酒井量行
本社　いわき市平北白土字愛谷町89の3
〒970　TEL・(0246)21―3318(代)

スナック　物豆奇
平・田町（グリーンビル2F）TEL 21―4466
――喫茶小太郎町店もよろしく!!――

COFFEE&SNACK
フレンド
☆第2・第4水曜日定休日です
平・中央通り　☎23－9598

ステキな女と……
と……無口な彼にいわせたい!!
美容室JUN
平北白土字勝木町1－2　☎23－7139

出前敏速
一階お座敷をご利用下さい・駐車場有
すうなぎも
寿司徳
いわき市平字才槌小路　電(74)三九五八・(23)四三三九

肉の御用は
下坂食肉店
好間町　電(36)三二四　五五二五

文芸

―家―

明けの明星百年稀に町家（まちや）の上　平　坂本　行蔵

朽ち家の主いづこぞ木守柿　勿来　木町　元法

ももとせのわが家ふんだんに紅葉負ふ　平東　渡辺金一郎

ひとまづは女流の秋や市民館　平東　大津賀善吉

吊し柿家それぞれに多寡ありぬ　平東　久世　崇正

わが家の萱屋根大事柿を抜く　妻と久々ベコニアを賞ふ文化祭　平東　山名　菅村

戦友や三十五年今日の秋味　坂本　行蔵

立つ冬の妻電話とり吾子案ず　木町　元法

ひとりのはぐれしものか羽音ばかり　渡辺金一郎

短日や老いてはいとど妻を待つ　妻と連れこのいでゆの紅葉濃き　大津賀善吉

桂月の詩（うた）や落葉の山の駅　万歳に急かれ旅発つ菊新婚　小名浜　金成　新舟

小春日やその老夫婦玉の如し　計報いま憶ひはげしき秋の暮　久世　崇正

崖面（おもて）濃き日を享けて浜の菊　秋の日の野稗の茎の影も濃し　勿来　柏崎　脊雨

広庭の霜に捨て葉の緑濃し　立冬のばらを植うてふ患者逝く　内郷　根本　英夫

戦友（とも）逝きし病院の朝霜白し　七五三暫登りくる帯の鈴　小名浜　金成　新舟

七五三瞳（め）を光らする紺づくめ　山名　菅村

〈共に歩む〉

私自身では前からいくらか経験があり、（所属誌『自鳴鐘（横山白虹主宰）』で）こんど初めて取り上げてみたのである。課題「家」はいわゆる兼題とは異なり、家についての人生経験を織り込み、さらに自由な季題（俳句であるから）を織り込む工夫と、鍛練によって独特不思議な世界がひらけてくるとされている。また一般には類例を見ないことだが、大いに頑張ってやって参りたい。ご協力を期待したい。

……

明けの明星百年稀に町家の上　行蔵

先ごろ報道もされたが、土星と金星（あけの明星）と月が特殊な排列をなして美観を呈する天体現象があらわれた。およそ百年に一回という珍しい現象であった。それを作者は大いに関心をもって、朝早くこの現象を観察したのである。日常の経済活動の本拠地でもあり、住みなれた平の本町通りでもあることが、全句をぴちっとおさえている。それが〈町家〉にある。

俳句・いわき会R・C

ひとまづは女流の秋や市民館　善吉

〈女流の秋や〉―気の利いた内容である。生花か編みものかそれともコーラスか何でもいいが、それは確かな何かに相違ない。家についてあれこれと物色してみたが、市民会館という大建物にいきついたわけである。これも手柄。なお〈ひとまづは〉という発想も並ではない。

吊し柿家それぞれに多寡ありぬ　崇正

理に合った風景描写である。よくある風景でもあるが、第三者として見ながら過ぎる姿もよくあらわれている。柿さまざまそして家さまざまに、人さまざまである。稲作不況の今年柄、吊す柿も多いほどよいわけだが、その通りにも行かないのが現実の農村社会である。

○

戦友や三十五年今日の秋味　行蔵

〈秋味〉はいうまでもなく鮭の異称。あれから今年は三十五年である。この年月の流れのなかで、今年の〈秋味〉を囲んだ共々の感懐はひとしおである。

立つ冬の妻電話とり吾子案ず　元法

いまは大概の用は電話で済ます。遊学の子への真情は四六時中親の頭から離れることはないが、とくに〈立冬〉の語によって、電話をかけずにはいられない母親の衝動がよく出ている。だから別しての用事でなくてもよい。

妻と連れこのいでゆの紅葉濃き　金一郎

文句のつけようのない睦まじい老夫婦。〈妻を連れ〉ではなく、つまり縦に並んだ姿ではなく、横に並んだ姿である。〈連れ立って〉という意味になるわけである。〈このいでゆ〉が強くて濃い心を描いている。

桂月の詩や落葉の山の駅　善吉

大町桂月といえば漢詩だろうと思われる。〈山の駅〉は川前駅なそうだ。〈落葉の山の駅〉という省略と直叙の法は俳句独特のもので、短歌などではもう少しカーブをもたせるところだろう。われわれも大いに真似ていいところだ。

小春日やその老夫婦玉の如し　崇正

どういう場所だかと試みに作者に聞いてみたところ、それは駅のホームであった由。偶然に見、やがてつくづく見るとそれは〈玉の如（ごと）くであった〉というのである。いい得て妙。〈小春日〉という季語が柔らかくその玉を包んでいるわけであって、季語が十分に効果を発揮している。

秋の日の野稗の茎の影も濃し　脊雨

〈野稗〉はイヌビエのことである。下句の〈も〉はこれは大へんな意味があり、野稗という下等植物に作者の目は届いて離れようとはせず、しょう条たる秋の深まる気配である。

広庭の霜に捨て葉の緑濃し　英夫

〈霜〉に対しての〈緑〉には素晴らしい意外性がある。俳句ではこうした意外性も珍重に値する。しかもその緑は〈捨て葉〉のものであるので意外性が二重になっていることを注意したい。

（山名　菅村記）

○――――○

前回付け加えさせていただいたが、今回他のクラブから五人の方々のご参加をいただいた。そこでここに「いわきR・C俳句会」と改名することになった。今後少しずつ同好の士も増加することを期待いたしたい。

―次回―

昭和五十六年一月十日締め切り

□課題　「鏡」二句（季語を一つ入れて「鏡」についてまとめて下さい）

□雑詠　三句

○送り先　〒970―11　いわき市好間町上好間字山下四一　久世　崇正

○用紙　便せん（一行おきに清書して下さい）。返信用封筒、切手同封のこと。

岩城氏のルーツを尋ねて

薬王寺の縁起 ②

隆忠 名の由来知り再興

岩城十三代領主となった隆忠公、二十歳ぐらいの時という。多くの家来をつれて、塙の薬王寺へ鷹狩りにとられた。

獲物を見つけたので鷹を放したところ、どこへ飛んでいったか帰ってこない。付近を探し回っているうち、鬼門（東北の方角）にあたる場所に権現様を祀という僧がおり、その方があげた額ですとて、僧正の事跡を説明したから、それでは私は隆忠僧正の生まれかわりかと悟られ、自分の力で是非復興しようと心に決められたが、間もなく下総守と任官。この薬王寺を再興されたのである。

岩城隆忠公が招へいして、中興開山第一世となった方は鏡祐和尚である。

千葉県旭市に見徳寺という古刹があるが、そこに鏡照という住職がいて、その弟子が鏡祐であった。岩城公のお招きをうけた鏡祐は、師匠鏡照から頂いた

なお、国指定重文の「木像文殊菩薩騎獅像」があるが、これは元禄十六年（一七〇三）当山第二十世日元法印の代に、磐城平藩主・内藤義孝公が寄進したと伝えられている。この外、福島県が重文に指定した「刺繍阿弥堂三尊種子（梵字）懸幅」があり、いわき市指定の有形文化財「絹本著色真言八祖像」と、同じく「絹本著色涅槃図」等がある。

これらの宝物は、本堂うらの宝蔵に保管してあるが、宝物の損傷を案じて、晴天の日以外は拝観を許さないとのことである。

中興の開基・岩城隆忠公の寄進状が残っている。漢文だが現代文に訳すと、

「奥州岩城郡薬王寺、いま再び真言道場と成る。我に樺（けやき）の大木がそびえ、太い藤の木が巻きついている。石段までの両側には供養塔（金石文）がたくさん並べてある。自然石（主として花こう岩）で上部に梵字（種子）を彫り、その下に年号等が刻してある。中には上部に二本の横線を引いたものもあるが、これは鎌倉や南北朝時代の古いものである。

最も古いのは弘安八年（一二八五）で、同十年、同十一年。正応三年（一二九〇）、正安四年（一三〇二）等数十基あるが、六百九十余年を経たいま、これらの石塔は、訪問者に何を語ろうとしているのであろうか。

＝つづく＝

（いわき市平中山字柳町一五）岩城姓氏研究会会長　須藤　春峰

岩城公と薬王寺

数々の宝物秘めて……

〈中〉

宝物を背負って海路いわきに来り、双葉郡の請戸に上陸した。現在この浜を「仏が浜」と呼んでいる。鏡祐が中興した時期は、文安三年（一四四六）十一月という。

鏡祐が持参した宝物は、国指定重文の「厨子入金銅宝篋印舎利塔」、同じく「絹本著色弥勒菩薩像」と、また重文の指定はないが「写経一巻＝金泥般若心経」と「如意宝珠」等が現存している。

水宿世の大願すでに満足しおわる。よって当門前のほか八基村を添え、永代これを寄付する者なり。特に国家泰平の悃祈（こんき＝まごころのお祈り）を抽（めき）んぜらるべきの状、くだんの如し。

文安三年霜月八日

（一四四六年十一月）

下総寺　平　隆忠（花押）

とあり。

薬王寺の正門をくぐると左手

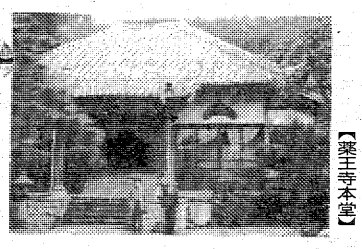

【薬王寺本堂】

気の合う仲間が揃うたら 気楽な宴会場
忘年会・新年会のご予約はお早めにお申し込み下さい。
《カラオケ・マイクも準備してございます》
本格的な 生そば なべもの 日本料理 湯本庵
平・ぎんざ　☎74－4431～2・23－3402

ひふ病 なら おまかせ下さい。
カユイひふ病
頑固なひふ病
子供のひふ病
顔面のひふ病
手足のひふ病
陰部のひふ病
いわき市小名浜字本町34
ダルマ薬局 ☎(92)2222 (53)2561
車でおいての方はお申し出下さい　無料駐車券進呈

耳の不自由な方に リオンの補聴器 リオネット（福祉法指定品）
富永電気商会
いわき市平字田町（平駅前）　電(23)2496・6732

＊ボーナスは 定評のある門馬の自転車を
●ブリヂストン自転車●ノザワ自転車代理店
お求めの節はアフターサービスの効く当店で
福島信販チケット加盟店・郵政省指定店
門馬自転車店
※駐車場あり　平・六町目　☎(74)5285

千鳥うに発売元
全国発送致します　☎32-2601
サッポロビール㈱　特約店
合資会社 面川商店
いわき市四倉町六丁目

あなたの信用が キャッシュに早変わり　サラリーローン
☎(0246)23－6180
無担保です　ビジネスマン・OL 奥様の方も安心してどうぞ……
初めての方
●印鑑証明、住民票（家族全員）各一通ご持参
●ご返済は1回～20回●お利息は25銭以下です
●1万円から20万円位までご用立ていたします
※手数料・利息の天引きは一切いたしません
福島県庶民金融加盟店
ローンズ マルトミ
いわき市平字銀治町22（大黒屋デパート中町バス停前）

冷やで、原酒
さけのうまさが生きています
この清酒はアルコール分20度で
手造りのさけです　醸造元丸玉
1.8㍑詰め　￥1,550
地酒 たいら正宗
平字研町3　☎(74)2453

野崎整形外科
院長　野崎　隆滋
いわき市常磐湯本町三函（元山形屋）電(42)2133

『西ドイツ』のスポーツ

高橋仁一さん

去る七月、日独スポーツ少年団リーダーの相互交歓により、次代を担う青少年に国際感覚を身につけさせ、併せて、わが国スポーツ少年団活動の活発化と、将来のリーダー育成をねらいとする「第七回日独スポーツ少年団同時交流」に指導者として参加、東北グループ十四人の青少年とともに、西ドイツを訪問する機会に恵まれた。

スポーツ少年団　日独交流に参加して

グライダークラブと交歓会＝乗せてもらった＝ヒルデスハイム市

ゴールデンプランに象徴される西ドイツのスポーツについては、ある程度の知識はあったが、その実態についてこの目で見、肌でふれる機会を得たことは幸いであった。わずか二十五日間の滞在で、ヘッセン州（中部）のグローセンリンデンとニーダーザクセン州（東部）のヒルデスハイムの二つの街を中心とした青少年の交流であり、西ドイツスポーツのほんの一部にふれただけであるが、十七日間は民泊という日程であったため、歴史や宗教などのほか、家庭生活や物の考え方などを知るうえでは好都合であった。

西ドイツのスポーツは「すばらしい」の一語につきるし、見習うべき点も多くあった。以下スポーツに関する部分について記述するが、関係者の参考になれば幸いである。

学校体育

一般に、学校体育は日本、社会体育は西ドイツと言われているが、その通りであった。州によって多少の違いはあるが、体育授業は一週三時間程度で、種目は陸上、水泳、ボール競技で遊びの要素が強いようである。わが国では、小学校から大学まで学校対抗的な競技会が盛んであり、むしろこれがスポーツの中心的役割を果たしているが、西ドイツでは、このような競技会はほとんど無い。スポーツ活動はもっぱら「クラブ」であり、小さい時から何らかのクラブに加入し実践しているようである。

スポーツクラブ

西ドイツには大小合わせて五万から五万一千のクラブがあり、人口の約三〇%が加入している。これらのクラブは、すべて関係団体を統括する「ドイツスポーツ連盟」に所属している。自分の楽しみや健康のためのクラブ、競技会に参加し技を競うクラブ、両方合わせたクラブに大別されるようである。

競技会はすべてクラブ間で実施されている。またこれらのクラブでは、幼児から老人まで参加できるプログラムが用意されており、会員は気軽に好きな時に参加出来るシステムである。クラブの運営費用は、スポーツ連盟からの補助と特殊寄付以外はすべて会費によってまかなわれている。

指導者

指導者は、わが国と同様ほとんどボランティアであるが、再教育、再々教育も計画的に行われ、認定されると報酬なら明確に位置づけられている。報酬もなく、身分も不安定なわが国では、一般の指導者の確保が困難な状況であるが、そのような心配はなく、特に、青少年育成のため活動する指導者は多いということであった。西ドイツは、十五カ月間の兵役に服する義務があるが、良心の呵責（かしゃく）故に拒否する者で、地域社会が認めるスポーツクラブ、社会施設などの指導者は、免役を認められている。このことからも、いかに社会的に認められていることがわかる。

老人まで気軽に参加

クラブ活動　指導者は兵役免除に

スポーツ施設

私が見た施設は、国立、州立などの大規模施設は別にして、そのほとんどが思っていたより立派ではなかった（芝生はすばらしかったが）。そんな施設で、あらゆるスポーツを実践している。ルールにはあまりこだわらず、そこで出来るルールを自分達で作って行っている（かつてわれわれも三角ベースで野球をやったが）。西ドイツでは、スポーツを健康のためとか、地域社会連帯のためにと考えて行っているものと考えていたが、それは全く二次的なもので、スポーツをすることそれ自体を楽しんでいるという感じである。わが国の、整備された施設を提供され初めてスポーツをするといった感覚と逆であり、コミュニケーションの場としての要素が強い体育施設である。そういう点から見ると、日本の施設は競技施設という感じがする。プールでもわが国は、二十五㍍とか五十㍍とかが多いが、広大な芝生の中に飛び込みと泳ぎ兼用のもの、幼少児用のもの、あるいは形の変わった比較的浅いプールなどがあり（地上式ではない）、周囲ではサッカーをしているグループや、日光浴を楽しんでいる老人や若いカップル、バーベキューをしている家族など、泳がない人でも一日楽しく過ごせるような形態であった。そして特筆すべきは、プールでも体育館でも、あらゆる施設には簡単なバーがあり、汗を流し、シャワーを浴びたあとは、ビールで乾杯できる場所があることである。

行政の役割

わが国のスポーツ行政は、施設づくりや維持管理、予算の確保、行事の企画立案、指導者の養成、しかも人集めまでやらなければならない。それが一般的な姿であるが、西ドイツでの行政の役割は「補完」の一語につきる。スポーツクラブ（民間団体）の活動がない場合と、出来ない場合にそれを補うかたちで実施しているだけである。つまり施設づくりと助成金の交付を行っているのである。施設は国、州、市が経費を出して建設し、以後はスポーツクラブが自主的に管理運営して行くという考え方である。従って、受益者負担の考え方が定着しているのである。

これらのことは、わが国の施設の維持管理のあり方とまったく違うものであり、われわれ関係者も考えなければならないと痛感した次第である。

以上、スポーツに関する事柄について、感じたことや見聞したことをありのまま簡単に記述したが、もちろん、わが国とは歴史や風土、その背景や国民性の違いなどがあり、今すぐ生かせるものではない。またどちらが良いかも別の問題で、要は、多くの市民の皆さんが求めるスポーツの振興施策をどう進めるかが大切なのであり、そういう意味から関係者の皆さんの参考にしていただくようお願いし、終わりとします。

（市教委・高橋仁一係長）

【グローセンリンデムの市民プール＝周りの芝生では日光浴からサッカー、テニスも】

生活メモ

一週間くらいで漬け上がります。

⊙…たわしいろいろ

近ごろのたわしは、色も華やかで、台所の装飾的な役目もするようになっていますが、その素材には天然の植物繊維、化学繊維、金属などがあります。

天然繊維の代表的なものは、しゅろの樹皮や、ココヤシの果実の繊維など植物繊維を円形にまとめた、いわゆる〝かめのこたわし〟です。

化学繊維のものは、プラスチックのブラシ状のものが多いようですが、あまり繊維が細いのは、使っているうちに毛が寝てしまうのが難点です。最近多く出回っている、発ぽうスチロールのスポンジのものは色彩的に美しく、装飾的には最も楽しめます。

金属たわしは、ステンレス、アルミ、真ちゅうなどを細くけずってまるめたもので、なべのこげつき落としに主として使われます。

⊙…白菜を漬ける

白菜は、外側の葉を取り捨ててから、たて四つ割りに切ってきれいに洗い、よく水切りをします。

漬（つ）け方は、まず、タルの底に塩を薄く敷き、その上に切り口を下にして白菜を並べ、少し押えるようにして再び塩をまき、二段目も同じように白菜を並べます。これを繰り返して上まで並べ、最後に塩をたっぷりまいて、タルの口より少し小さめのふたをします。

このふたの上に十㌔ほどの〝重石〟をし、その上からビニールでタルをすっかり包みます。こうして一日おくと、水が上がってくるので〝重石〟を半分ほどの重さに減らし、そのまま五日ほどおきます。

その後、白菜を取り出して水切りし、タルを洗いなおして、初めと同じように漬けなおします。この時、唐がらしを細かく切って塩に混ぜておくとよく、

「あなたです！火事を出すのも防ぐのも」

秋季全国火災予防運動

11月26日～12月2日

いわき市消防本部
消防長　内山栄一
消防次長　松本忠夫
総務課長　比佐大
予防課長　渡辺満雄
警防課長　佐藤一長
指令室長　佐原誠次郎
平消防署長　三部房一
小名浜消防署長　栗田亮一
勿来消防署長　小野隆廣
常磐消防署長　沼知弘
内郷消防署長　松本文章
いわき市平字梅本　消防本部　電㉒〇一一九

いわき市消防団
■あなたです！火事を出すのも防ぐのも
団長　松本都広
副団長　坂本三吉
同　山田益一
同　高木芳郎
同　蛭田昌一
同　渡辺靖
同　叶多冨助

いわき市危険物安全協会
会長　芹澤重雄
副会長(平支部長)　水庭寅夫
同(小名浜支部長)　菅原敏
同(勿来支部長)　緑川不二男
同(常磐支部長)　村上社善
同(内郷支部長)　鈴木倉太
ほか会員一同
事務局　いわき市消防本部予防課内

いわき市消防設備士等協会
会長　松原兼雄
副会長　梅津藤吾
同　山崎忠兵衛
同　野木健男
ほか会員一同
事務局　いわき市消防本部予防課内

日本専売公社平出張所
■スモーキン・クリーン　たばこの投げすてはやめましょう
所長　飯野淑夫

平たばこ販売協同組合
理事長　藤倉武雄
組合員一同

日本専売公社勿来営業所
所長　本間正伊
いわき市錦町竹ノ花一二
電(勿来)㉖二一七五

勿来たばこ販売協同組合
理事長　赤津文男
組合員一同
いわき市植田町南町一丁目一の一
電(勿来)㉙二〇〇五

ガソリン
ガス器具
風呂釜
の店
合資会社 松原商店
代表者　松原行雄
いわき市常磐関船町迎47
☎44―1161(代)

一家に一台
22局 ヨイナ 4747 ヨイナ
鈴木消防器機
いわき市平北白土・宮前

消火器・消防用品
☎23―八〇八五
援護防災株式会社
いわき市平字月見町六四

あらゆる火災を一瞬…消火！
○消火能力は長期間不変
○被災物の汚損は皆無
消防用品一式販売
東部産業株式会社
自動車部
代表取締役　戸部英昌
主任　鈴木禎一郎
いわき市平・田町24　電74―4815

〈一家に一台〉
消火器
避難はしご
消防設備総合メンテナンス
株式会社 磐水社
いわき市平字紺屋町21
TEL・㉓1616代

「水資源と森林」講演会

評論家・富山和子

県林政民主化共闘会議（議長・佐藤徳雄県労協議長）は二十二日午後一時から、市労働福祉会館で「水資源と森林」と題した講演会を開いた。講師は交通、水を中心に広く都市問題、環境問題と取り組んでいる評論家富山和子さん。富山さんは、水を養い土を形成している森林の公益的価値を取り上げ、「土壌の生産力を失った文明は滅びる」と、要旨次のように語った。

水田、森は雨の貯水池

土失えば文明は滅びる

アメリカの環境学者E・エクホルムは言っている。「環境問題といえば汚染の問題に集中じがちだが、それは地球の表面から土壌が奪われている問題に比べれば取るに足らぬほど小さな問題だ」と。森林の乏しいやせた土地は、干ばつにも豪雨にも弱い。最近の異常気象は過去のそれに比べたらまだ異常の部類ではないが、それでも日ごろから人間が土を養ってきたか否かで明暗が分かれる。

五十一年の台風17号で長良川は決壊したが、上流部の山々は崩壊とて少なく、木々は斜面に根を張っていた。同川流域は上流の林業に支えられ、軽度の被害で済んだ。ところが、もともと雨量に恵まれず、林業が顧みられていない小豆島では土壌がはぎ取られており、この時の豪雨で起きた土石流で死者二十九人という多数の被害を出した。

日本の川は急流で短く、雨が降ると滝のような暴れ川になる。その暴れ川を治め、はんらん源である沖積平野に新田を開発したのは江戸中期以後のこと。はんらん源に水田を開くというのはずばらしい知恵である。水田は降った雨の貯水池であり、その雨は地下水となり、やがて下流へ流れ出て川の水を提供する。水は洪水までも、利水と治水が一体となって幾重にも利用されてきた。

「日照りに不作なし」といわれるように、日本が三、四年の干ばつに耐えられるのは森林があるからこそ。昭和三十九年に「東京砂漠（ばく）」といわれるほどの大渇水が起き、小河内ダムが干上がったことがある。そのようなときにさえ、ダム周囲の森林からは毎日三十万トンの水が提供されていた。これが一千万都民のきりぎりの命綱になった。

足元の水資源を洪水として海に流してしまう現在の連続堤防方式が始まったのは明治中期で、この時から治水と水害のいたちごっこが始まった。これによって流域の土地が乾かされ、都市化が進み、それがさらに水を必要とした。水を捨てているのだから、水が不足するのは当たり前。そこで今度はダムがつくられ、都市化・工業化をもたらし、国土の砂漠化を促した。

もしも、このまま日本中のダムが土砂で埋まったら（それは現在も進んでいる）、降った雨はどこに行くのか。可能な限り土砂は斜面につなぎ止めておかなければならない。水の問題は森林に始まり、森林に終わる。

水と緑と土は同義語なのである。「緑を失った文明は滅びる」は、「緑」の代わりに「水」でも「土」でもいい、正確には「土壌の生産力を失った文明は滅びる」に行きつく。それは地球の土壌形成の歴史に貫かれた法則、水と緑と土の物質循環の法則である。

ところで、この自然のサイクルにのらなくなったものがゴミであり、洪水もまたゴミである。「ゴミ戦争をすればするほどゴミが出る」というもう一つの法則がある。熱力学の第二法則と呼ばれるもので、この二つの法則を踏まえると、実にいろいろなことが見えてくる。

自然は高度に利用すべきだ。林業はその典型である。土を元金に、その利子を人間がもらう。森林はその過程で大気を養い、水を養い、土を養っている。今、大事なのは山の担い手をどうつなぎとめるか、ということである。生産活動を通じてしか山は守れない。

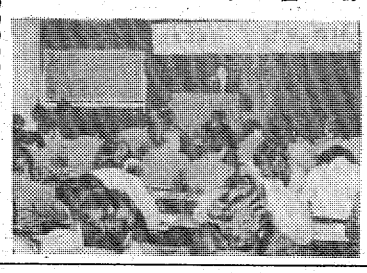

【富山さんの講演を聴こうと集まった市民、労働者】

〝毎日ごくろうさん〟

園児が支所など花の慰問

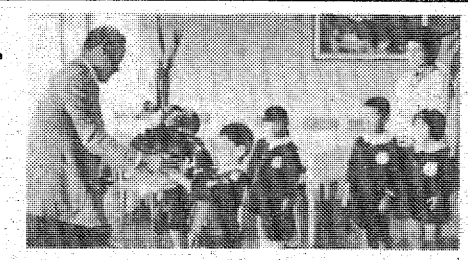

○…いわき市錦町の勿来カトリック幼稚園の園児代表八人は二十一日、いわき市勿来支所や勿来消防署、いわき南署などを訪れ、「お仕事ごくろうさんです」と鉢植えのシクラメンを贈った。

○…この幼稚園では毎年、勤労感謝の日の前に役所などを訪れ、花のプレゼントをしているが、この日も佐藤勝美教諭に引率され、同消防署を訪れたあと、同支所へ。「お仕事ごくろうさんです」とあいさつして武田貞治支所長にシクラメン一鉢を贈った。かわいい園児の花の慰問に武田支所長も目を細めて「どうもありがとう」。

園児たちはこのあと警察、植田駅などを訪問した。

【勿来支所を訪れ武田支所長に鉢植えのシクラメンを贈る園児たち】

朗々と50会員が十八番競う

観世流素謡会

いわき市民文化祭参加行事・観世流磐城地区連合会の素謡会は、二十三日午前十時から小名浜市民会館で開かれた。

三十五～七十歳代までの会員約五十人が参加、次々とステージに上がり、日ごろの練習の成果を発表し合った。商店主あり漁協役員ありと、季節にふさわしい「紅葉狩」など十番に、朗々と得意のノドが日本間に流れ、会員同士の拍手が続いた。

【観世流の素謡会】

磐城JCでスポーツ文化賞表彰

磐城青年会議所の十一月第二例会は二十八日午後六時半から、磐城商工会館二階ホールで開く。第二回磐城JCスポーツ文化賞表彰式がある。

高校保護者と懇談

田人地区対象に実施

田人地区青少年健全育成推進会、勿来・北茨城方部高校保護委員会など主催の五十五年度田人地区在学高校生保護者懇談会は、二十七日午後六時半から田人公民館で行われる。

学校と保護者との連携を強め、高校生の健全な学習、地域社会活動への参加を促そうと開くもので、同地区の高校生の保護者が出席する。「いわき市における在学高校生の実態」についての話を聴いたあと懇談会に移り、わが子の家庭での勉強ぶりなどについて出席者がそれぞれ述べ合い、最後に磐農、遠野高など生徒指導教諭が助言する。

モーツァルトの夕べ

フィードラー弦楽四重奏団

フィードラー弦楽四重奏団主催の第十四回演奏会『モーツァルトの夕べ』は、二十九日午後六時半からいわき市文化センター大ホールで開かれる。

演奏曲目はモーツァルトの弦楽四重奏曲「第十三番二短調K一七三」、同五重奏曲の「第一番変ロ長調K一七四」「第四番ト短調K五一六」。

奏者はビオラ菊地健夫、遠藤大、第一バイオリン江藤隆夫、第二同佐々木芳弘、チェロ中井一理の各氏、市民の来聴を歓迎している。入場無料。

東京・銀座で田口安男個展

27日～12月10日

いわき市出身、田口安男画伯（東京都江東区越中島一ノ三ノ一七ノ一〇〇八）は二十七日から十二月十日まで、東京・銀座三ノ四ノ一六、フマギャラリーで田口安男個展を開く。「季節を通り抜けて」（三部作）眼の影（一八二×一四八）、夢から紡ぎ（一八二×一七五）、彼方へ（一八二×一四六）など近作が展示される。

同画伯は東京芸大油画科卒、第八回安井賞受賞、一九六八年から二年間、ローマ滞在、国立ローマ中央修復研究所で油絵以前の技法・金地背景テンペラ画を学び、七七年東京セントラル美術館で個展を開くなど精力的な活躍をしている。現・東京芸大美術学部油画科助教授。

平五小で学習発表会

平五小（折笠和男校長）は学習発表会を三十日午前八時半から、同校体育館で行う。

〝良美コール〟にこたえ熱唱

小名浜名店街屋上は鈴なり

○…姉に続いて今年二月にデビューした歌手・岩崎良美の歌とサイン会は、二十三日午後小名浜名店街三階屋上特設ステージで開かれた。同店創業十二周年を飾る〝目玉企画〟。

○…第一回午後一時開演前には、小・中学生を主に三百人ものファンが続々。手に手にカメラを構え、清楚（せいそ）なやさしさをもつ良美の一瞬をねらう。デビュー曲「赤と黒」からショーが始まるとシャッターの雨。仙台から駆けつけたファンクラブの親衛隊も、はち巻き、そろいのハッピで「ヨシミコール」。

○…「結婚は二十五歳ぐらい」と、チビッ子からの質問攻めにはにかみながら答える。新人ながら紅白初出場の栄冠をつかんだ人気を裏付けるように、（レコード買い上げごとの）サイン入り色紙も好評。追加搬送で五百枚も売れた。二回公演で千五百人が大当たり企画を楽しんだ。

【小名浜のチビッ子を魅了した良美ショー】

くらし随筆

言葉の魔力

鈴木　計廣

むかし交際していた同人仲間の男が、それまで親しくしていた恋人と、突然別れることになりました。

◇

理由を質（ただ）すと、相手の言葉づかいがだんだんぞんざいになったからだ、ということでした。言葉が粗末になれば、おのずから心のほうも荒（すさ）んでくる、と彼はいうのです。

要するに、彼は彼女のちょっとした言葉に傷ついたのです。男というものは、女性が想像する以上に繊細な生きものである、ということを、彼女はご存じなかったのでしょうか。

もう一つ。この彼は、敬語や敬体を毛ぎらいし、手紙文までも常体で書いていました。恋文も、「おれはお前が好きである」といった調子でつづるのです。その方が、真情を吐露しやすいからだといっていましたが、どうしたわけか、結婚の相手にはなかなか恵まれなかったようです。

さて私は、今回のみ敬体で書いてみました。そのわけは……それよりも、なぜ前回まで常体で書いてきたかを先に述べてみましょう。一言でいうと敬体よりも常体の方が書きやすいからです。どういうわけか、敬体だと他人の家でご飯をいただいている時のように、はばはばとなれません。彼のいうことは当たっています。「真情を吐露」するためには常体の方が向いているのです、私にも。

少し誇張していえば、敬体を使うと、自分の思想まで歪（ゆが）められてしまいそうなのです。両者の違いによって、発想までも異なってくるのです。

◇

さて、今回だけ敬体にしたわけ――それは敬体でお礼を申し上げたかったからです。十三回おつきあいくださった読者の皆様と編集者の方々に、心から感謝いたします。

（教諭・平）

ヘアさん

9992　中島安男

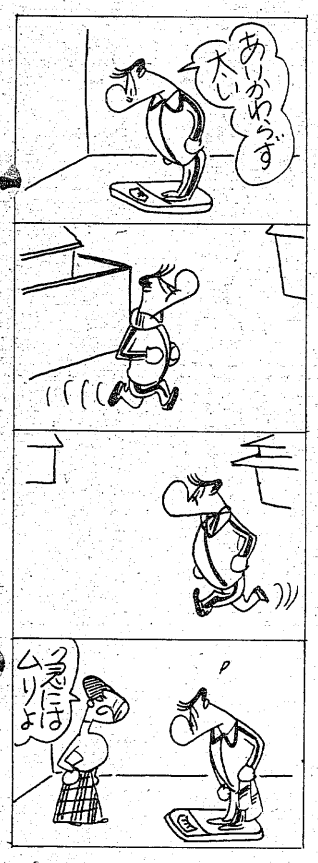

●あらたな生きがいと住みよい〝地域づくり〟をめざす常交グループ

自信の持てる指導内容

〔12月のコース開放日〕
1㊊・8㊊・14㊐
22㊊・28㊐
■休校日のコース無料開放
■視聴覚同調システムの導入
■身障者の教習　■託児施設完備
福祉的企業の先駆者
公認 常交自動車学校
いわき市内郷御厨町川向10（常磐線沿い）
お問い合わせは……☎26－3723

忘年会承ります
幹事さんお電話下さい
御一人様3,000円から承っております

政府登録国際観光旅館
ホテル 古滝
常磐湯本温泉
☎（0246）43－2191（代）

枯れ草火災の温床

住宅地など692カ所も

消防本部　再び刈り取りを要請

〝あなたです！火事を出すのも防ぐのも〟をスローガンに、秋の火災予防運動がスタートした。これに先立ち、いわき市消防本部は枯れ草の生い茂る空き地を調べた結果、火災予防上危険なところが約九百カ所もあることがわかった。このうち約二百カ所は所有者に刈り取ってもらったものの、残り約七百カ所はそのまま。枯れ草はタバコの火などでも簡単に火がつき、火災の〝温床〟となっているだけに、同本部は「早急に刈り取って」とのハガキによる予防運動を展開、枯れ草火災の未然防止に取り組んでいる。

市は四十八年から、空き地の所有者や管理者に対し、市火災予防条例で「枯れ草などの燃焼のおそれのある物件を除去するなど火災予防上必要な措置を講じなければならない」（二四条）として、枯れ草の刈り取りを義務付けている。

枯れ草は投げ捨てたタバコや子供の火遊びによるマッチの火などで燃え出しやすく、「ここ数年は枯れ草から建物に燃え広がったケースはない」（同本部）ものの、昨年はたき火やマッチ、タバコの吸いがらの投げ捨てなどで全体（百四十九件）の一六・八％にあたる二十五件の枯れ草火災が発生、火災の〝温床〟となっている。

このため、同本部では今年九月から十月にかけ、各署に空き地の一斉点検を指令したところ、火災予防上危険な空き地が全体で九百十八カ所、総面積でいわき陸上競技場の十四倍にあたる四十万平方㍍もあることがわかった。

同本部では、毎年秋の予防運動時に枯れ草除去の指導をしているが、今年はより徹底した指導を図ろうと、運動前に刈り取りを所有者に呼びかけた結果、二百二十六カ所から「刈り取った」との連絡がきた。だが、残り六百九十二カ所からはナシのつぶて。

「すべての枯れ草が条例違反には結びつかないが、市街地で密集している枯れ草が一番危険」（同本部）なのはいうまでもない。これから冬に向かって草も空気も乾燥、火災発生の危険度が増すだけに、同本部ではハガキ作戦を展開、来月中旬から年明けに再度点検し、刈り取っていない所有者には各署の署員を出向かせて指導にあたり、枯れ草火災の未然防止を図ることにしている。

【火災の温床、枯れ草が生い茂る空き地が市内には約七百カ所も】

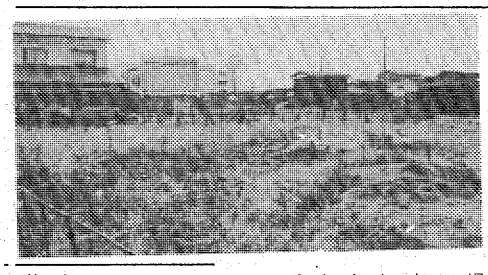

けさフジコシでも避難訓練

スーパー・フジコシ平店では二十六日午前十時十五分から、買い物客約百人をふくめて火災避難訓練を行った。本館と新館の二階に火災が発生したという想定で発煙筒をたき、四～五階にいた人は、救急袋で脱出するなど真剣な一場面もあった。避難訓練は五分間で完了するだろうと同店で見ていたが、実際は約二分間で終了した。

内郷で合同防火パレード

秋の火災予防運動が二十六日スタート、来月二日まで全国一斉に実施されているが、内郷消防署（松本章署長）は運動初日午前九時、同署・団合同の防火パレードを行った。

同署・団員ら五十人が「火の用心」の横断幕、のぼりをつけたポンプ車、広報車計八台に分乗、小島、高坂、宮地区など管内をパレードし、「皆さんの尊い生命と財産はあなたの注意で守りましょう」「お年寄りと子供さんは避難しやすい所に休ませましょう」「石油ストーブや石油ふろがまなどは、いつも手入れと点検を」と火災防止を住民に呼びかけた。

留守中に全焼

勿来町大高

二十五日午後二時四十四分ごろ、いわき市勿来町大高中郡一二八ノ一一、工員甲高歳英さん(四〇)方から出火、木造二階建て住宅一棟八十九・一平方㍍を全焼、同三時十五分鎮火した。

いわき南署と勿来消防署で原因、損害を調べているが、出火当時、甲高さんの家族四人は留守だった。甲高さんが居間で点検のため、石油ストーブをからだきしたあと、石油を補充し外出していることから、ストーブの火が完全に消えていなかったため、これが壁などに燃え移ったものと見られる。

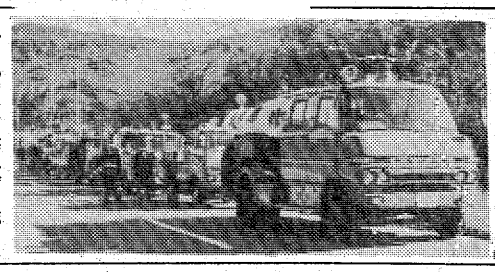

【内郷消防署・団の合同パレード】

佐藤自工に懲役3年

印鑑悪用手形偽造　実害なお5,000万円残す

佐藤　光良

「車検の手続きに使うから」などの口実で客から預かった実印を悪用、約束手形を偽造して金融機関からカーローンの前金をだまし取ったとして、有価証券偽造・同行使、私文書偽造・同行使、詐欺容疑に問われていた、いわき市内郷綴町金谷三四ノ六、会社役員佐藤光良(三九)に対する判決公判が二十六日午前十時から、福島地裁いわき支部で開かれた。同支部の須藤繁裁判長は「被害者（金融機関とだまされた客）同士が訴訟で争うなど深刻な影響を及ぼし、また自動車業界を少なからぬ混乱に陥らせるなど、社会に与えた影響は計りしれない」として、懲役三年（求刑四年）の実刑判決を言い渡した。

判決によると、佐藤は自動車の修理、販売業を営む「佐藤自動車工業」の代表取締役だが、資金繰りに困り、客から預かっていた印鑑を悪用、約束手形を偽造してこれを担保に借入金の決済にあてようと企てた。五十三年十一月一日ごろ、同市平字紺屋町の同社事務所で、自動車の登録名義変更に使うからーなどの口実で市内のAさんから預かっていた印鑑を流用、支払い用の〝マル専手形〟と呼ばれるAさん名義の約束手形十八通（額面合計七十三万三千五円）を偽造、同日ごろ、同市平の金融機関でこの偽造手形を交付した。

佐藤がこのほかにも、五十二年十月から昨年九月までの二年間にわたり、①手形偽造＝延べ六十一人の客、約束手形千四百十二通、被害総額約六千六百十三万円（実害約三千四百十八万円）②マイカーローン（金融機関が代理弁済するシステム）用の私文書偽造＝四口、被害総額約三百八十一万円（同二百四十五万円）③約束手形と連帯保証人を立てる保証約定書を担保に金融機関から詐欺＝六口、被害総額約三千七十二万円（同千三十九万円）ーを働き、被害総額は一億円以上、穴埋めできなかった実害額も五千万円近くにのぼった。

判決理由のなかで須藤裁判長は、①だまし取った金を遊興費として使っていたわけではないこと②手形偽造の泥沼から抜け出そうとしていたことは認められること③不動産売却などで被害額の半分近くは返していること―など有利な情状を挙げながらも、「最低三年の刑で（罪を）償ってもらわなくてはならない」と諭した。

なお、判決には未決拘留日数として百八十日が算入されているため、佐藤の実質的な刑は懲役二年六月。しかし、刑事責任を果たして出所しても、民事的に膨大な額の債務を背負うことになる。

トルコと経営者、店長を起訴

いわき市小名浜のトルコぶろ売春事件を捜査している地検いわき支部は二十六日までに、ホステスに売春場所を提供していたトルコぶろの経営者、店長の一法人、二人を売春防止法違反（場所提供）容疑で福島地裁いわき支部に起訴した。

起訴されたのは、同市小名浜字中坪四八、トルコ経営会社「仙石商事」（柴原あい子社長）と、同市平字胡摩沢一一一、トルコ「スチュワーデス」経営、柴原義美(四七)同市郷ケ丘二丁目一三ノ一五、同店長沼倉民雄(四四)。

起訴状によると、「仙石商事」はトルコ「スチュワーデス」を経営、柴原は同社の実質的な経営者として業務全般を統括し、沼倉は「スチュワーデス」の店長として同店の営業を管理、従業員の指揮、監督をしているが、柴原と沼倉は共謀、今年九月二日、同店でホステス五人が六人の客を相手に売春することを知りながら、同店の浴室を使用させ、売春場所を提供するのを業務とした疑い。

いわき東署の調べによると、柴原と沼倉は〝サービス料金〟一万数千円（入浴料含む）の中から、三千～四千円を部屋代としてピンハネしていた疑いが持たれており、同署に逮捕、同支部に送検されたが、処分保留のまま釈放されていた。

なお、「仙石商事」の社長であるあい子と柴原は夫婦。売春防止法一一条（場所の提供）違反は二つに分かれており、同支部は重い条項（七年以下の懲役および三十万円以下の罰金）を適用している。

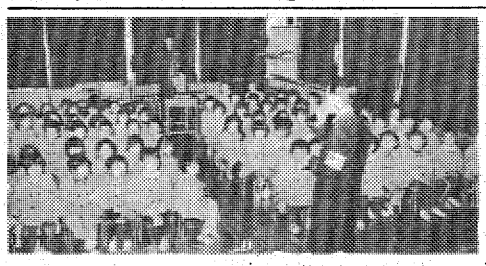

火遊び、いけません

常磐署　幼稚園を巡回講話

秋の火災予防運動週間初日の二十六日、いわき市常磐湯本町上浅貝一七七、市立湯本第三幼稚園（熊谷文彦園長、園児数七十五人）で防火教室が開かれ、常磐消防署員が園児たちに火災の恐ろしさや火遊びの危険性などについて話し、「皆で火災を出さないよう注意しよう」と呼びかけた。

この防火教室は、火災の多発シーズンを迎え、幼い子供たちにも強い防火意識を持ってもらおうと、同署が管内の各幼稚園、保育園を巡回して開いているもの。

まず、同署の小浜予防係長が園児を前に、火に対する不注意が火災を招く、マッチやろうそくなどの火遊びはやめよう、家庭内の火器を粗末に扱わない―などの防火講話をわかりやすく行った。このあと、防火のための漫画映画が上映され、園児らは真剣な表情で画面に見入っていた。

小浜係長は、「防火意識は幼いうちから確立させる必要がある。子供の自覚を高めることで、家庭と地域の防火意識、体制はグンと強まるはず」と話している。

【常磐消防署員の防火の話に聴き入る園児たち】

勿来でボヤ

二十五日午後四時五十五分ごろ、いわき市勿来町酒井関根四六ノ一〇、工員細溝勝治さん(四三)方の八畳子供部屋から出火、こたつとベッドの一部を焦がして五分後に消し止めた。

いわき南署の調べによると、スイッチを切り忘れ、つけっ放しになっていた電気こたつの過熱と見られる。

根本さん、交通安全寄付

いわき市常磐上湯長谷町上ノ台一三、製菓業根本太一さん(六)

は二十五日、「交通安全に役立てて」と交通安全協会常磐支部に現金五千円を贈った。

この金は根本さんのポケットマネー。根本さんは去る八月にも現金一万円を同支部に贈っている。

市本庁で税務相談

いわき市広報広聴課は二十七日午前十時から、本庁・市民相談室で税務相談を受け付ける。

遠野で衛生教育

いわき市遠野支所は二十七日午後一時から三時まで、同支所で妊婦衛生教育を行う。

老人憩いの家で高齢者職業紹介

いわき市小名浜支所は二十七日午前十時から午後三時まで、小名浜老人憩いの家で高齢者無料職業紹介を行う。

夜間アルバイト募集

▽男子一名（年齢30歳まで）
▽バイク免許所有者・平在住に限る
▽勤務時間＝夕方六時～八時まで二時間
※日曜・祝日は休日です
ご希望の方は直接ご来社下さい

いわき民報社営業局
平字田町六三　電㉓二六六六(代)

1年間の感謝をこめて♥♥♥　11/28(金)・29(土)・30(日)・12/1(月)

まごころセール！

毛糸コーナー

ハマナカフォープライ……~~¥340~~を¥240
〃　モヘア……~~¥270~~を¥190
〃　アミーゴールド……~~¥330~~を¥230
ダイヤモンド毛糸（はいしょく）
合細・中細……1カセ¥180
並太（毛100％）……1玉¥200

手芸コーナー

ししゅうセット……3割引き
文化ししゅう……3割引き
紙粘土……~~¥420~~を¥380
刺し子各種……2割引き
フェルト・カラー軍手……特別価格

和洋裁コーナー

庄三郎ハサミ……~~¥4,500~~を¥2,380
ピンキング……~~¥900~~を¥500
アイロン台……~~¥900~~を¥450
馬・万十……3割引き
ベビーロックミシン……~~¥69,000~~を¥49,800
ミシン付属用品……特別価格

編物用具コーナー

編み針各種……3割引き
かぎ針セット……~~¥1,600~~を¥1,280
編物用具セット……~~¥800~~を¥640

日用品コーナー

100円均一コーナー設けました
袖口ジャージ……~~¥600~~を¥480
エチケットブラシ……~~¥250~~を¥170

同時開催
第1回 手づくりフェアー（2階 手芸ルーム）

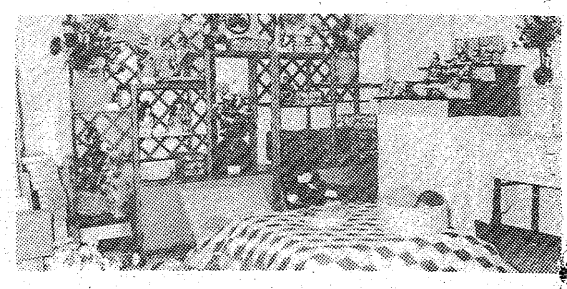

皆様方の心をこめて作られた　手づくりの手芸作品を　2階会場いっぱいに展示致しました　皆様おそろいでご覧下さい　なお　販売作品もございます
●12月手芸講習予定表は　店内でお求め下さい

毛糸＆手芸
ハシモトヤ
いわき市平・田町ぎんざ通り　☎(74)8822

名石がズラリ

好間水石同好会展

好間水石同好会（鈴木吉一会長）の水石展が二十三、四の両日、いわき市文化センターで開かれた。

会員二十八人が主に好間川で採取した四十五点を出品した。石質はレキ岩、蛇紋（じゃもん）岩などで、永い年月の間に川の流れと酸化現象によって穴のあいた「たまり」、仏像の形をした「姿」、階段の形をした「段石」など自然が作り出した傑作ばかり。訪れた水石愛好家が熱心に見入っていた。

好間水石同好会の水石展

会と催し

27日

【平市民会館】▽結核検診（9時）▽一日住友相談室（10時）▽一歳六カ月児健康診査（13時）

【小名浜市民会館】▽映画教室（9時）▽インフルエンザ予防接種（13時）▽お琴練習（18時）

【勿来市民会館】▽美術工芸品展示会（9時）

【小名浜公民館】▽保健委員指導者養成講習会（9時）▽点訳講座、アートフラワーサークル、中華料理教室（10時）▽錦城流詩吟（13時）▽木つつき会、版画教室（18時）▽民謡三味線クラブ、BBS会、ぬったくりサークル（18時30分）▽いわき民謡同好会、美浜会（19時）

【常磐公民館】▽リフォーム、籐工芸サークル（9時）▽人形劇サークル（18時）

【内郷公民館】▽平おかあさんコーラス（9時30分）▽着物着付教室（10時）▽少林寺拳法、ダンス愛好会（18時）

【植田公民館】▽ペーパーフラワー教室（10時）▽華道教室、籐工芸教室、武扇会植田支部（13時）▽一歳六カ月児健康診査（13時30分）

【ニューしゃくなげ会館】▽福島県病薬いわき支部研修会、UENOダンスパーティー（18時）

【文化センター】▽薬事法改正浜通り方部説明会、市婦連消費学習会、国労平駅連区分会定期大会（9時）▽おかしおやつ教室、料理教室（10時）▽華道サークル例会、青少年問題協議会委員会（13時）▽男声合唱団発表会リハーサル、手話サークル例会、平民謡会例会、写真教室、サークルたんぽぽ例会、合唱団えくぼ例会、ヨガ教室、フォークダンス協会例会、男声合唱団例会、実技セミナー（18時）

【社会福祉センター】▽社会福祉、手あみスクール、ニチイ学館医療事務講座（9時）▽平民協（10時）▽平バレエレッスン、極真会空手（18時）

あすの運勢

小川石洲

十一月二十七日（木・大安）

【1月生】情勢が変わりやすくとまどう、冷静さ失うな

【2月生】思いのほか順調に進展する、誠意で取り組め

【3月生】軽率に先走ればつまずく、内容の充実が先決

【4月生】思いのほかチャンスがある、慎重に取り組め

【5月生】なにか手違いがありがち、用心して当たれ

【6月生】方針一貫してやれば進展する、迷えば自滅す

【7月生】口はわざわいのもとという、言動に十分注意

【8月生】引っ込み思案していては進まぬ、積極的に動け

【9月生】過ぎたことにこだわるな、心機一転して前進

【10月生】なにかと恵まれることが多い、だが油断禁物

【11月生】直面することに全力で当たれ、弱音をはくな

【12月生】周囲と協調して成果あがる、走はマイナス

株式前場

本日の市況は、実質月替わり商いとあって、物色人気が強く、買い物を集め堅調に推移した。なかでもアラ石、日石などの石油株、三井山、日鉄鉱など石炭株が一段高。またゼオン、ライオンなどビデオディスク関連の材料株も堅調。石井鉄、ラサ工など仕手系株もしっかり。半面、ソニー、ビクター、アルプスなど値がさ弱電株は小口売りに押された。

主な高い銘柄はアラ石三百九十円、日石六十円、石井鉄四十五円、ラサ工二十四円、ゼオン十円。

主な安い銘柄はビクター五十円、アルプス四十円、ソニー二十円、オリンパス二十円、日毛十八円。

（地元銘柄）日化成百五十八円、呉羽化五百六十八円、岡理ゴ三百七十一円、白煙瓦三百八十円、常陽銀二百九十円、東邦銀二百七十七円、七十七銀出来ず、東北電八百七十七円、常磐興二百五十七円。ダウ三千六円二十九銭高の七千百八十一円七十二銭。出来高二億五千万株。

（平・水戸証券調べ）

市況

魚類

二十六日朝の小名浜港はサンマの水揚げが少ない。

【小名浜港】サンマ船十四隻三十五トン底引船六隻八トン小舟二十隻

▼サンマ　三万五千キロ　一二八―八〇▼マイカ　七千八百キロ　五〇―四〇〇

【江名港】サンマ船一隻二・六トン

▼サンマ　二千六百キロ　一三五―一一三

【中之作港】水揚げなし

野菜

▼大根五〇―五▼ニンジン一〇〇―二〇▼ゴボウ二八五―五〇▼白菜四〇―二〇▼キャベツ五〇―一五▼ネギ一四〇―四〇▼レタス四四〇―六〇▼キュウリ三二〇―七〇▼ナス五〇―二〇▼カンショ二四〇―一〇▼バレイショ二二〇―二〇▼サトイモ八〇―一〇▼玉ネギ一四〇―六五▼モヤシ二二〇―九〇▼ニンニク九五〇―三五〇▼ナガイモ二五〇―一五〇▼玉子四二五―三六三（以上キロ）▼カブ三〇―一五▼菜類五〇―五▼ホウレン草九〇―一〇▼春菊四〇―五▼ニラ五〇―五（以上束）▼ピーマン七〇―四〇▼生シイタケ七〇―二〇▼ナメコ五五―二〇▼エノキダケ七〇―五〇（以上袋）▼カリフラワー二二〇―一〇▼ブロッコリー一〇〇―二〇（以上コ）

果物

▼ミカン二〇〇―四五▼グレープフルーツ三八〇―一九五▼レモン四四〇―三三五▼リンゴ四二〇―一〇〇▼バナナ一三五―八〇▼パイナップル一七〇―一四〇▼アールスメロン一二八五―六八五▼巨峰六〇〇―五〇〇▼カキ一八〇―四〇▼富有ガキ四〇〇―四五▼干しガキ六〇〇▼ネーブルオレンジ六四〇―一三〇（以上キロ）▼イチゴ四〇五―一三五（パック）

（市中央卸売市場調べ）

いわき民報案内広告

●1ダン4行…3,000円（前納扱いです）
●同一広告5回以上掲載は1割引き
■お申し込み・お問い合わせは本社営業局広告部
☎㉓1666代／小名浜支社／常磐・勿来支局へ
または いわきPRセンター（☎㉓0690）／アド・プラン（☎㉓3154）

家屋

アパート▽六畳六畳▽台所ガスぶろ水洗トイレ付▽築2年半▽駐車可▽場所＝草野駅前▽連絡先＝電㉞二八二八

アパート▽六畳四畳半▽台所ガスぶろ水洗トイレ付▽駐車場付▽場所＝平下平窪・曲田バス停徒歩一分▽連電㉓三二一六

マンション六畳六畳台所四畳半バス水洗トイレ付環境良好駐車可▽場所＝高坂団地入口電・昼㉖〇二〇六・夜㉖三五四一

貸家 一戸建六畳六畳四畳半▽アパート六畳六畳▽バス台所トイレ付駐車可▽フジコシ谷川瀬店入り口　▽電㉓三六一〇

アパート六畳四畳半台所ガス新婚者向き駐車可▽他各種間取有▽場所＝自由ケ丘▽電㉓五一四〇

売店 舗▽約23平方㍍（七坪）スナック盛業中▽器具、電話付き居抜き　▽小名浜字上町▽即営業可▽連絡先＝電㉔五八八〇

アパート▽六畳四畳半▽台所厨房セットガスぶろ水洗トイレバルコニー物置駐車可▽場所＝中神谷旧国道▽電㉓七七五九

アパート▽六畳六畳▽台所バス水洗トイレ付　▽場所＝平・正内町　▽連絡先＝電㉑一五〇三

貸店 舗・事務所向▽南白土県道面藤越近▽ホワイトビル2F40㎡12坪▽駐車完▽早者勝▽格安　▽電昼夜㉔五八六四

テナント1F店舗2F店舗事務所向各40㎡12坪駐百合協力保障格安▽平・白土ビジネスショッピング▽昼夜電㉔五八六四

貸しマンション▽6・6・4.5台8▽賃三・八万▽駐車完▽グリーンマンション▽平一小一中学区内▽昼夜電㉔五八六四

アパート▽六畳、六畳、台所ガスぶろ、水洗トイレ付き、駐車可▽平上荒川・市営野球ロ▽交通便▽電㉔九五一九

募集

●女性添削者―3名
・短大卒以上　35歳まで
・教育に熱意があり学のていねいな方
・平地区在住者希望
・家庭で仕上げていただく仕事です
・委細連絡下さい
☎74―6812

雑件

ダンス スパーティー▽27日午後6時より▽しゃくなげ会館▽2バンド付▽前売千二百円▽一般歓迎▽主催＝上野㉓九四二七

ダンス 時▽平・南町バス停前・旧草野ビル3F▽火木昼2時より・月水木金夜6時より電㉓九四二七

募集

駐車 場管理人募集▽50～60歳の男性▽委細面談▽履歴書持参▽ホテルサンルートいわき▽平字十五町目20▽電㉔一三一一

運転 者▽長距離四トン車・大型車・数名▽高給優遇・保険その他有▽平北白土『丸吉運送』　▽連絡先＝電㉔三二六〇

従業 員募集▽男女＝若干名パート可▽委細面談『コーヒー専科イデ』平店＝電㉑四九二二・鹿島店＝電㊸五八九五

カウンター・未経験者可▽委細面談・レディ▽パート・未経験者可▽委細面談平田町▽ナイトハウス「我利我利」　▽連絡先＝電㉔三三六〇

ウエイターさん募集▽男子18歳以上▽初任給17万以上▽社会保険完備▽受付朝10時より商グループ（株）商人㉑2652

保温 工数名・監督兼営業2名▽各種保険有・委細面談　▽場所＝平北白土字上平二九アドベストいわき▽電㉒三三九三

急募 新規オープン▽女子社員年齢＝18～25歳位迄▽委細面談▽小島町三丁目「コーヒーティフ」▽連絡先＝電㉗三四一一

美容 師募集▽男女25歳位までの方▽委細面談▽平字田町『ビューティーサロンさくら』▽連絡先＝電㉑四一一〇

化粧 品販売経験者数名▽18～30歳くらいまでの女性▽社会保険完備▽受付朝10時より▽小名浜名店街コスメティ白樺㊸四五九八

急募 男子社員▽女子事務員▽年齢19～25歳位まで▽委細面談▽平字鍛冶町21『株式会社ゆうせん』▽連絡＝電㉓八四九二

パート募集中▽女子35歳まで▽勤務朝8時30分～夕5時まで▽年末印刷作業補助『協和印刷』連絡＝電㉔九二一九四

急募

●男子交代制……20名
☆年齢＝18歳～45歳くらいまで
●履歴書持参　●委細面談
●実働7時間30分　●年間休93日
●従業員数　350名
●面接日　11月25日～11月30日まで
●11月18日年間賞与妥結!!（5・24カ月）

福島電子工業株式会社
いわき市内郷宮町宮沢61　TEL・26―2056

小名浜生協病院

内科　消化器　循環器
脳神経外科　整形外科　呼吸器　皮膚泌尿器科　小児科　外科　肛門科
小名浜岡小名（鹿島街道）　電㊸四三七二

新規オープン！

奥様・商人・勤人・OLの方お気軽にご相談下さい。
上智クレジット
☎21―3557

新規オープン

―社員募集―
●男子コック見習い……2名　経験者も可
●ウエートレス……若干名　年齢＝18～25歳ぐらいまで
ほか委細面談　社保有
植田駅前常交ビル2F
イタリア風喫茶
サンパルコ
◆連絡：☎（0246）22-2917

ホステスさん大募集

※日収2万円確実
（保証＋出勤手当＋契約給＋指名戻＋本番戻）
※年齢18歳以上
※託児所完備その他なんでも相談に応じます
東北観光株式会社
電話23―6866

テナント募集

（平駅前大通り・亜理茶）
●地下
99平方㍍（30坪）
■飲食店向き
■委細面談
☆連絡は……
電㉔4701・㉔4233

珈琲&木田

■ランチタイム　正午～午後3時
（駐車場完備）平北白土字三倉　☎24―0640

日建不動産

免許番号　福島県知事(1)第1439号
いわき市平字佃町4の13　☎23―3731

売地　金子平
403平方㍍（122坪）
3.3平方㍍　7.5万
水道完備　即建築可　（仲介）

売地　富岡町夜の森（6号国道沿）
693平方㍍（210坪）
3.3平方㍍　10万　（仲介）

土地付売家　若葉台二丁目　新築2階建
土地　202平方㍍（61坪）
建物　63.8平方㍍（19坪）車庫付
価格応談　（仲介）

売地　常磐上湯長谷町
319平方㍍（96.7坪）
造成済　即建築可
総額700万　（仲介）

売地　草野・6号国道沿
1,188平方㍍（360坪）ドライブイン・ガソリンスタンド向
3.3平方㍍　12万　（仲介）

売地　常磐水野谷
330平方㍍（100坪）
造成済　即建築可　都市ガス
水道完備
3.3平方㍍　7.8万　（代理）

売家　常磐上湯長谷町
土地　397平方㍍（120坪）
建物　81平方㍍（24坪）
価格850万　（仲介）

売家　小名浜島ニュータウン
土地165.4平方㍍（50坪）
建物　71.2平方㍍（21.5坪）
価格1,100万　（仲介）

売家　小名浜田ノ入
土地　297平方㍍（90坪）
建物　85.7平方㍍（25.9坪）
価格700万　（仲介）

福島県知事免許(2)第658号
宅地・建物　住まいの相談　堀越商事
お気軽にお電話下さい52―0266（代）
小名浜・寺後88―4（市民会館通）

F・K・Cハウス

福島県知事（2）第451号
常磐湯本町三函48の1　☎44―3434

■売地　内郷・宮沢団地
土地　369.04平方㍍（111坪）
3.3平方㍍4・4万円
土地　421.15平方㍍（127坪）
3.3平方㍍4・3万円　（社有）

■売地　内郷・金坂
土地　277.68平方㍍（84坪）
3.3平方㍍（坪当）7万円　（仲介）

■建売分譲住宅（公庫融資対象住宅）
場所　常磐西郷町金山
宅地　162.36平方㍍（49.2坪）借地
建物　81.51平方㍍（24.7坪）2階建
外構その他完備　即入居可
価格950万（建築造成費含）　（社有）

あなたのための

写真専門店
サンペイ写真館
お見合い・赤ちゃん
家族記念写真
証明写真……
3分でOK
※午後7時まで営業しております
いわき市平字大町23
TEL.74―4304

春日土地建物株式会社

免許番号　福島県知事(3)第397号　全国宅地建物取引業協会連合会加盟
平字紅葉町　電㉓6664・6665　午後7時以後㉑2535

土地付売家　平中神谷（国道沿）
土地　284平方㍍（86坪）
建物　50平方㍍　平屋
総額1,500万　（仲介）

土地付売家　高坂（車庫・門・塀付）
土地　376平方㍍（114坪）
建物60.2平方㍍　平屋
総額1,550万　（仲介）

土地付売家　若葉台（車庫・門・塀・庭付）
土地　209平方㍍（63坪）
建物　65平方㍍（19坪）
総額1,760万　（社有）

貸地売家　平下神谷（門・塀付）
土地　236平方㍍（72坪）
建物　97平方㍍（29坪）
総額1,330万　（社有）

売　平・三倉（三面道路沿）
505平方㍍（153坪）
ビル用地等最適
価額応談　（社有）

スナック居抜き　平・白銀小路　2階
38平方㍍（11.5坪）
冷・暖房・テレビ・カラオケ付
総額380万　（仲介）

報徳土地株式会社

福島県知事免許(3)第278号
いわき市内郷綴町川原田電㉗1411

売地　●平中山柳町
宅地317平方㍍（96坪）環境良
価格＝3.3平方㍍＝12万円　（仲介）

貸家　●内郷御厩町
6畳、6畳、6畳　駐車可
賃＝4万円　協2　（仲介）
●平・鎌田
8畳、6畳×5　水洗トイレ
車庫、物置付　賃＝6万円
協2　（仲介）
●平久世原団地内（新築）
6畳、6畳、4.5畳　駐車可
賃＝4万円　協2　（仲介）

アパート　●平・五色町
6畳、6畳、DK4畳　水洗トイレ
駐車可賃＝2.8万協2（仲介）
●内郷沼尻
6畳、6畳DK6畳　水洗トイレ
賃＝2.5万　協2　（仲介）

あらたな生きがいと住みよい"地域づくり"をめざす常交・協和グループ

●アパート（仲介）

	間取	家賃	共益費
・平北白土	3DK	40,000	3,000
・平中神谷	3DK	35,000	3,000
・平字倉前	2DK	30,000	ナシ
・平字新町	3K	25,000	ナシ
・平字六間門	2K	20,000	ナシ
・平字立町	2K	10,000	ナシ

●店舗付住宅（仲介）

	店舗	住宅	家賃	共益費
・平北白土	49.1㎡(14.8坪)	3DK	110,000	6,000円
・平字月見町	29.7㎡(8.9坪)	2DK	60,000	ナシ
・平南白土	16.5㎡(4.9坪)	3DK	40,000	ナシ

●店舗・事務所（仲介）

		家賃
・平字尼子町	64.8㎡(19.6坪)	135,000
・内郷小島町	99.1㎡(29.9坪)	150,000
・平字材木町	144.3㎡(43.6坪)	140,000
・植田駅前	72.3㎡(21.8坪)	148,000

●宅地（仲介）
・金子ニュータウン内2区画
角地：338.48㎡（102.3坪）
総額 7,870,000円
南面道路：235㎡（71坪）
総額 5,680,000円

お問い合わせは
TEL21―2088

●免許番号　福島県知事2第578号
協和興産株式会社
■いわき市平字梅本2の1　☎21―2088