夕刊
いわき民報
郵便番号　970
いわき市平字田町63－7
いわき民報社
© 振替口座（郡山）4028
本　社　0246 ㉓1666
小名浜支社　0246 ㊹2666
常磐支局　0246 ㊸6444
勿来支局　02466 ②2903

アーニーズミニサーカス開幕

子供達に〝興味と夢を〟天然の美のメロディーが流れるなか13日午前　平・大黒屋デパートで主催者側のいわき民報社野沢社長ら関係者でテープカット　華やかにオープンした＝関係記事11面に＝

市広報広聴活動

55年度実績まとまる

市民相談総件数2千317件

行政への苦情相談63％

増えている「民事相談」

いわき市広報広聴誤はこのほど、五十五年度の「広聴活動」をまとめた。それによると、受理した市民の要望総件数は千九百七十八件で、個別広聴としての市民相談総件数は二千三百十七件だった。要望件数の内訳は、陳情書や市政モニター通信で直接窓口で受理したのが二一％の四百十二件、市政懇談会百十二件。また、市民相談件数のうち、行政活動についての苦情や相談は六三％だったが、社会の複雑化、都市化が進むなかで孤立、身近に相談相手を持たない人が増えていることもあり、民事相談が増えており、今回も八百六十件余にものぼった。

要望総件数のうち、陳情書の受理件数は三百七十三件。部局別でみると、最も多かったのが土木部の三七％の百十二件で、市道の舗装や整備、改良、河川や橋りょうの改修などが主なものだった。次いで林道の新設や改良、整備など農林部の五十九件、小・中学校の新設や増改築など教育委員会の四十一件、都市建設部の三十六件―などとなっている。

こうした陳情書の処理状況をみると、将来実施の方向で調査検討するが二〇％の七十六件でトップ。続いて実施の六十三件、他機関へ要請の五十八件、不可能の五十五件（一四・四％）などだが、実施と実施予定（一二％）を合わせると約三〇％にものぼっている。

市政懇談会（市長を囲む座談会も含む）は四公会堂と三地区で実施し、三百七十四人の市民が参加した。百十二件の要望や意見の主なものは、公民館（集会所）の改築、建設、道路の整備、改良、生活汚水の処理などで、いずれも生活に密着した身近なものだった。

一方、市民相談の内訳は、行政に関するものが六三％・千四百五十四件、民事関係が三七％・八百六十三件。

行政関係を部局別にみると、トップは諸手続きの照会など市民環境部の二百四十二件だが、このなかにはゴミ収集・不法投棄（四十一件）についてもかなりあった。次いで年金の加入や受給、保育所の入所、料金などの福祉厚生部の百八十二件、建築問題などについての都市建設部の百二十二件など。

また、民事関係で最も多かったのは離婚問題で百二十八件、全体の一五％を占めた。次いで相続（遺言）問題の九十件、家庭内のもめ事の八十四件などが主なところだが、金銭貸借や慰謝料、損害賠償問題といった〝金がらみ〟で訪れる人も目立っていた。

ところで、市民相談スピード処理のため、同年度は二千万円の予算を計上していたが、この予算で側こう整備、カーブミラーの設置や補修、防犯灯の設置など百五十九件（一千九百九十八万四千四百三十八円）を処理した。

浜通り高校野球 2827・28日

湯本など3校が出場

相双、いわき両地区高野連主催の第四十一回浜通り高校野球大会は二十七、二十八の両日、双葉郡浪江町総合グラウンドなどに相双、いわき両地区から八校が参加して開かれる。いわきからの出場は湯本、磐城二、四倉の三校。組み合わせは次の通り。

- 28日
  - 湯本 ― 双葉
  - 磐城二 ― 原町
  - 四倉 ― 原
- 27日
  - 高工 ― 相馬
  - 小名浜 ― 本工

市民憲章勿来地区推進協で総会

市民憲章勿来地区推進協議会（小野一雄会長）はこのほど、勿来市民会館で総会を開き、今年度事業計画などを決めた。

会員約三十人が出席、市民憲章唱和のあと五十五年度経過報告を承認し、今年度事業計画として市民憲章の実践活動の推進を図るチラシを作成し、各家庭に配ることなどを決めた。

小名浜民生委が4施設視察

いわき市小名浜地区民生児童委員協議会は十九日、市内四福祉施設の視察を行い事業活動に役立てる。

当日は約四十人の民生児童員が午前九時、小名浜支所前を出発、「やしおみ荘」（遠野町）「いわさき荘」（常磐）「常磐老人福祉センター」（同）「千寿荘」（江畑町）の四施設を見学する。

大野で健康相談

いわき市四倉支所は十六日午後一時半から二時半まで、大野公民館で健康相談を受け付ける。

地区青少年健全育成会議

15日　小名浜公民館

小名浜地区青少年健全育成推進会議の五十六年度第一回会議は、十五日午後一時半から小名浜公民館で開く。

同会推進委員二十五人（任期二年）の委嘱状交付や五十五年度の活動報告、新年度の事業計画などを討議する。

内職相談　県いわき婦人就業援助センターは十七日午前九時から、いわき市常磐支所で。

メ丸
じゃんがら
みらい

和食
夏ごよみ
ホテルサンルートいわき地階
電話　二四－二二一三代表

いわき抄

▼…年に一度だけパッと咲いて、あとは沈黙したままというのは頂けない。常時、大なり小なりの花が咲き誇っているような状態が望ましい。このことは文化的な催しが次からつぎと行われて、ちょうど花園のように、いつも何かがあるマチになったらすばらしいと思うからである。目のさめるような大輪の花もあれば、中輪やちっぽけな花があってもいい。色もいろいろで、それぞれ特徴のある花べんであった方が楽しい。単色で同じ形体のものばかりではあきてしまう。

▼…この夏の催しを展望してみると、大輪の花といえば八月のN響の来演であろう。いわきの夏まつりにも、例年通り大きな花が続々と咲く。それに先立って七月には目先変わったのもある。お茶の間の人気をさらっている新日本プロレスも、ファンにとっては魅力である。大森玉紫都さんが主宰する「むらさき会」が本社後援で来月四日夜、発表会を行う。ギタリストとして人気が高い荘村清志、箏曲家坂本勉氏らを招いて夏の夜の音楽の集いである。これをまとめるまでには、一年近い準備が必要だったということも聞いている。このほかに、いわき出身で外国へ留学中の音楽家を招いての催しも、近く発表になるらしい。このように、一つひとつ積みかさねて文化活動が続けられていくことに注目している。

コンピューター回路
驚異の
イルミネーション！
○故障知らずの長寿命
○1日6時間で15円の消費電力
○カラフルな光の5色
○店舗外装の電飾に……
○店内、POPに……
有限会社
カノ工会社
いわき市平谷川瀬字吉野作155の4
TEL.23－5019

三菱重工店舗用エアコン
saison
代表的なメカをマークで表示
快適さを広げる116°広角送風
短時間除霜クイックデフロスト
高感度ICサーモ
さわやかなミキシングルーバ70
効率の高いサンフラワースリットフィン
きめ細かなICファンコントロール
タフな心臓部ハイコップ
ツインシロッコファン
安全な電子ヒーター

お店の四季をさわやかに
演出する風の主役たち、
天吊形
快適なシップカットスタイル

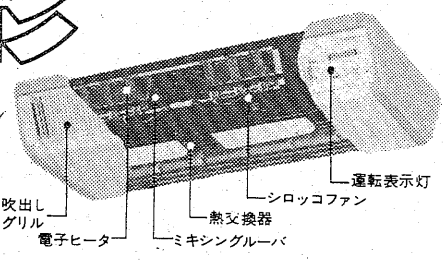

北関東エアコンサービス株式会社
いわき市平字柳町3　TEL. 23－8409（代表）

本社白鷺旗 高校野球 各野球部の戦力と話題 ⑩

勿来工

機動力野球の完成へ

2人の三年生中心に

九人のレギュラー中八人が二年生という若いチーム。昨秋は試合運びに「若さ」が出て敗れるケースが多く、やや力不足の感があったが、ひと冬越してかなり成長した。試合に出ている唯一の三年生で主将の佐藤投手を中心とした守備は手堅く、少ない得点を全員が一丸となって守り切り、勝つケースが多い。攻撃面では同部の持ち味である機動力野球が完成しつつあり、さらにきめ細かい野球をめざして連日特訓が続いている。今春の地区予選では、県でもトップクラスの実力を持つ磐城を最後まで苦しめ、選手たちの自信も徐々に大きくなってきた。今大会ではずみをつけ、「夏」はベスト8をめざす。

【戦力】守りに重点を置いて練習しているため、内外野ともソツがない。しかし、選手が若いせいかピンチで思わぬミスが出ることもある。主戦は左腕の佐藤。内外角を制球良く突く直球と、大きく割れるカーブに威力を持つ。最近ボールにキレが出て、安定感が増した。控えは二年生右腕の今野と一年生左腕の宇津野。打撃陣は水野、片倉の主軸を中心に猪狩、大和田、織井などの巧打者がわきを固め、どこからでも攻撃できる強味がある。あとは、バント、ヒットエンドランなどを駆使したきめ細かい攻撃をより確実にし、得点力の向上をめざす。守備陣は俊足強肩の好選手がそろっており、素質的には申し分なし。あとはち密な連係プレーか。

【話題】同部には三年生が二人しかいない。エースの佐藤君と三塁のコーチャーボックスを守る阿部君だ。昨年の夏、当時の二年生全員が退部した際、二人も一度は部を去ったが、「自分から野球を取ったら何も残らない」と思い直し、数カ月後に再び部に戻った。その後の二人は「部のチームワークを乱したものは罰を受けるべき」という相原監督の方針から、グラウンドならしや球拾いといった下積み生活の毎日。ゲームには出られないし、まともな練習もやらせてもらえなかった。そしてなによりも苦しかったのが「みんなを裏切って復帰した」という思いだったという。しかし、二人はそれらの苦難に耐えてがんばり抜き、今春からはチームの柱として下級生たちを引っぱっている。相原監督は「部活動は勝つことばかりではない。二人は今度のことでかなり人間的に成長した」と言い、下級生たちも「先輩に良い思い出を残してやりたい。それには全員が一つになって試合に勝つこと」と、懸命になって練習と取り組んでいる。

【「まずチームワーク」。相原監督を囲んでのミーティング】

部長＝新妻　英昭
監督＝相原登司輔
遠藤（来浜野）一田（名来野）二（錦名）一（泉浜野）一（名来）三（本野）
上（勿）植（勿）小（勿）広（磐）広（錦）（小）（勿）江（湯）
②②②②②②②②③③②②②②②②
久宗章彦一信男啓弘夫美剛一一美彦
狩和野倉井浜千和滝藤部野口野越谷
猪大水片織高柏大佐阿今樋中村渋田
◎遊二右中捕三左投補〃〃〃〃〃
◎印は主将、カッコ内は出身中
＝つづく＝

来月チャリティー新日本プロレス

ブッチャーが初参加

いわきで東京大会予選

新日本プロレス東北後援会主催、テレビ朝日、いわき民報社後援の「チャリティー新日本プロレス・サマーファイト・シリーズいわき大会」は、七月五日午後六時半から、初参加のアブドーラ・ザ・ブッチャーを交え、いわき市平谷川瀬・平競輪場前駐車場特設リングで開始される。

今回のサマーファイト・シリーズいわき大会はことし第五弾で、七月三日東京・後楽園ホールを皮切りに八月十六日の東京大会（会場未定）までの五週間にわたり、東北、北海道、関東、中部、近畿、北陸の各方部で開催するもので、いわき大会はその一つで東京大会の予選にもなっている。

今大会の参加メンバーは新日本プロレスのアントニオ猪木を筆頭に若手の坂口征二、藤波辰巳、長州力、木村健吾などテレビでおなじみのメンバーをはじめ、同プロレス初参加のアブドーラ・ザ・ブッチャーや超大型マスクマンのマスクド・スーパースター、ブエルトリコが生んだ名レスラーのビクター・リベラ、バットニュース・アレン、スタンリー・レインなどが出場する。

特に初参加のブッチャーは身長一八六㌢、体重一四〇㌔で四十四歳。得意技がエルボー・ドロップ、バック・フリップで、呪術（じゅじゅつ）師と呼ばれている。なお、ブッチャーはアフリカのスーダン出身の黒人、年齢もわからず、前歴も不詳…というのがこれまでのトレードマークだった。この謎（なぞ）に包まれた正体、恐るべき実力といったものが、ブッチャーの神秘的なムードをかきたて、ますます人気に拍車をかけてきた。これまで報道陣さえ寄せつけなかったブッチャーも、最近ではぐっとソフトムードになり、少年少女のマンガ本にも登場する人気。

前売り券はいわき民報社窓口をはじめ、天地堂、タイラスポーツ、ミキスポーツ、ヤマカスポーツ、オノヤスポーツ、福島中央テレビ、遠藤スポーツ、ヤン・ヤンプレーガイド、磐城スポーツ、小名浜スポーツ、スズキスポーツ、ヤマザキ運動具店、ナコソスポーツ、ナガオカ、KSSスポーツ、山城スポーツの各店で取り扱っている。

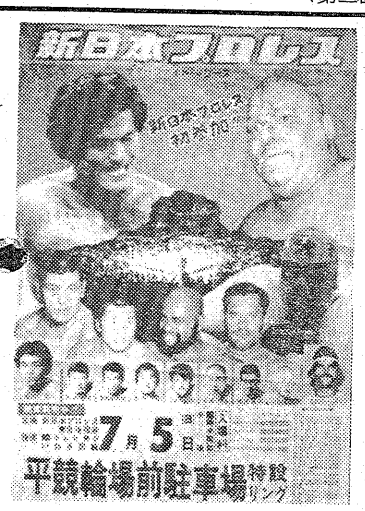

【ブッチャー初参加の新日本プロレス・いわき大会ポスター】

「ふみの日」など利用者と懇談

常磐郵便局見学会

常磐郵便局はこのほど、地区の利用者九人を招き第二回郵便局見学会を催した。

局側から郵便、貯金、保険三事業について現状説明があって懇談会に入り、ふみの日は郵便が多いが、簡易保険センターの利用方法、お年玉の切手シートの増額、

オール常交が準決勝へ

都市対抗野球県大会

第五十二回都市対抗野球県大会六日目は十二日、準々決勝三試合が行われ、いわき代表のオール常交は学石OBクラブを10—1と下してベスト4に進出した。

◇準々決勝・第3試合（午後2・00）

オール常交　100 000 000 100 10
学石OBク　212 103 000 100 10

（オ）鈴木秀、早川—松井
（学）二瓶、鈴木伸—鈴木茂
▽三塁打＝松井、鈴木義（オ）
▽二塁打＝酒井②（オ）

○…一、二回戦は調子がでず苦しい試合を強いられてきた常交だったが、この試合ではやっと投打の歯車がかみ合い、10—1と快勝した。打線は長短19安打を奪い、投手陣も鈴木秀、早川が相手を散発5安打、1点に抑える好投をみせた。

会と催し

※14日—

【小名浜市民会館】▽美術工芸品日用品展示会（9時）
【常磐市民会館】▽民謡桃雲賞争奪戦（9時）
【小名浜公民館】▽さつき展示会、月例囲碁大会（9時）▽小名浜海洋少年団訓練（9時30分）▽道珍子供会（13時）▽ジュニアリーダー学級開講式（13時30分）
【常磐公民館】▽日本経営実務協会（9時）
【内郷公民館】▽針灸マッサージ師会（10時）▽磐郷会（13時）▽書道同好会（15時）▽マルト練心会（19時）
【植田公民館】▽勿来将棋愛好会（9時30分）▽ガールスカウト集会（10時）▽勿来俳句会、勿来短歌会（13時）
【いわき産業会館】▽王子運送平営業所講習会（9時）▽全国交通損害保険大学講座（10時）
【文化センター】▽ガールスカウト福島第11・28団スカウティング（9時）▽ろうあ者日曜教室（10時）▽琴練習会、ポプコンいわき地区大会（13時）
【社会福祉センター】▽天風会、睦バレエレッスン、龍生派花道教室（9時）▽日本医療協会（10時）▽父子会（11時）▽断酒会（13時）

※15日—

【平市民会館】▽いわき農業販売業会総会（15時）▽公明党平支部会（18時30分）
【小名浜市民会館】▽美術工芸品日用品展示会（9時）▽音楽練習（18時）
【勿来市民会館】▽少年劇場「劇団仲間」公演（9時30分、13時）
【小名浜公民館】▽さつき展示会（9時）▽浜料理教室、籐工芸、袋物（9時30分）▽ヨガ体操教室、郷土史教室、紙人形（10時）▽青少年健全育成会（13時30分）
【常磐公民館】▽常磐民謡（13時）
【内郷公民館】▽茶道教室（10時）▽あさ川製菓（14時）▽居合道、社会党政策方針講演会（18時）
【植田公民館】▽錦城会（13時）
【ことぶき会館・いわき民報ビル】▽日本タッパーウエア（10時）
【いわき産業会館】▽武田商会ヘア講習会（9時）▽全国交通損害保険大学講座（10時）▽かんなの会美容カット講習（12時）▽軟式野球県大会予選抽選会（17時）
【文化センター】▽人形劇「どんぐり」例会、雇用保険トータルシステム説明会、健康料理サークル（9時）▽平日本民踊協会例会（13時）▽七宝焼市民教室、サークルニイ・エム例会、いわきシンフォニックウインドアンサンブル例会、錦城会例会（18時）
【社会福祉センター】▽ニチイ学館医療事務講座（10時、18時）▽エミバレエレッスン（13時）

交通事故

	発生	死者	傷者
いわき中央署	0	0	0
〃東署	1	0	1
〃南署	0	0	0
今年の累計	795	8	1,030

（12日・県警交通企画課調べ）

赤い自転車でもっとPRしたらなど、利用者の要望や意見が交わされた。

このあと局内を見学、集配から配達までの実際を勉強した。

見学会参加希望者は常磐郵便局（42）二八五一）へ。

好間青申会で改正法説明会　好間町商工会（国玉一会長）、同町青色申告会（稲葉治己会長）は十六日午後一時から二時まで、同町商工会館で改正税法の説明会を開く。講師はいわき税務署・菊地英明上席調査官（青申担当）。

天気予報

玉半提供 ㉓九五九一

【今夜】北寄りの風、曇りのち時々雨。
【明日】北または東の風、雨が降ったりやんだり。
【あさって】北または東の風、曇り時々雨。
【海上】今夜、明日、あさってともに波がやや高く、霧のため見通しが悪くなるところあるので船は注意。
【気温】▽12日＝最低14・6度（平年15・2度）最高19・3度（同21・6度）
（沿岸、海上濃霧注意報継続中）

（小名浜測候所調べ）

あすの暦
6月14日（日）

旧暦	5月13日	大安	
六曜	大		
日出	4・15	日入	19・13
月出	18・57	月入	5・46
月出	15・13	月入	1・01
干潮	2・46	満潮	8・58
干潮	14・01	満潮	19・13

父児山雄蔵は病気療養中のところ六月十二日午後十一時七分七十七歳で永眠いたしました　ここに生前のご厚誼を深謝し謹んでお知らせ申し上げます
追って葬儀は左記により執り行います
記
一、通　夜　六月十四日　午後六時　自宅
一、告別式　六月十五日　午後一時　自宅出棺
昭和五十六年六月十三日
いわき市平北白土字愛谷町三〇ノ三
喪　主　児山敏
妻　児山キ
親類代表　児山ヨ雄
外　親　類
一同

母平塚ムメは病気療養中のところ六月十二日午後九時十八分八十三歳の天寿を全ういたしました　ここに生前のご厚誼を深謝し謹んでお知らせ申し上げます
追って葬儀は左記により執り行います
一、通　夜　六月十三日　午後六時　自宅に於て
一、告別式　六月十四日　午後一時　自宅出棺
昭和五十六年六月十三日
いわき市平字六間門二
喪　主　平塚秀夫
友人代表　吉田トク
磐城和洋裁専門学校教職員代表　高橋千恵子
親類代表　三戸文夫

ご会葬お礼
故父四家春記の葬儀に際しましてはご多忙中のところ遠路わざわざご会葬くだされご丁重なご香料を賜りご芳情誠にありがとうございました
さっそくお伺いのうえお礼を申し上げるのが本意ですが略儀ながら紙上でおれを申し上げます
昭和五十六年六月十三日
いわき市江名字東町一
喪　主　四家敬久
妻　四家テル子
外　親　類　一同
沖見屋

人生ってこんなもの
41秒に一件の結婚、20秒に一人生まれ、44秒に一人死んで、3分43秒に一組が離婚。これ昨年の人口動態。出生と婚姻率は史上最低、離婚は史上最高の数字で、生きにくさの証明？
■梅雨でごぞんず。シトピッチャンの雨の酒。
■平駅前中央通り（原田ビル）2階・電話23—七一八九

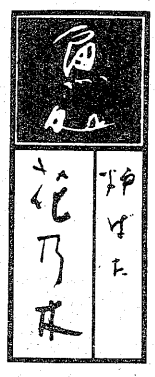

大宴会場　中広間　小部屋　八室
■ご宴会のご予約承り
割烹　つ乎
小名浜港／電五四—三三一一代
①

越　フジコシ
大根の葉の上にオオムギの粉
織田信長の頃　日本に来た欧州の宣教師が本国への報告の中で「野菜はカブ　大根　ナス　チサのみ—その食物は大根の葉の上に少しオオムギの粉をかけたるもの」と日本の菜食を伝えている　大根の葉の上に少し オオムギの粉をかけ云々というのはタクアンのこと
しんしんひねり一本たくあん　二三〇円

ご計画はお早目に
夏休み旅行プラン
今年の夏休みに、家族旅行を計画中の方へ。計画と準備はお早目に…マイカーを運転するお父さんの苦労は大変です。今年は全員でのんびりできるバス旅行はいかがですか。
●おトクな料金の「夏の特選旅行」人気の10コース只今好評発売中。詳しくはチラシをご請求下さい。
（J）（O）（K）（O）・（L）（E）（T）（T）（E）（R）
常磐交通観光
いわき市平字菱川町3の2☎23—0221
しあわせひろげる常交グループ

読者の声

きょうのことば

限りない欲望をおさえて独立自尊
物質文明に毒されず　確固たる
信念で自己を築き上げていこう
＝研美院提供＝

市美術館の収蔵作品に思う

四倉　浜　二郎

いわき市美術館の収蔵品が長い間いわき民報紙上で紹介されている。やはり、この程度のものなのか、と落胆しないわけにはいかない。

国には国の美術館があり、富豪には富豪のコレクションがある。そのうえ県には県の、市には市にと、流行のように美術館が軒並みに建設されている昨今。ピカソが、マチスが両手両足で乱作したとしても、セザンヌ、藤田があと何人誕生したとしても、世界の名画とうたわれる絵が、いわき市の美術館に収納されるのを期待するわけにはいかないけれど、だがいった い美術館とは何か、と問わないわけにはいかない。

価値感でそのことをいうのならば、先日この「読者の声」欄でにぎわしていた一老人と一主婦の論争のように、平行線のまま交わる点が無くなってしまう。

しかし、絵を見るのは自分の価値感で判断して評価するのである。いくらほかの人が評価しようと、納得できないのはどうにも仕方がないのである。新進作家の場合、特にわかれるところである。私も〝オートバイのおばけ〟には驚かされた一老人の味方なのだが、収納されたと発表された絵や作品について、お前の価値感で評価できるものはと問われれば、「それはゼロに等しい」と答えよう。

先日、中学生の作品が収められたという。それはそれとして次元の違う問題なのだろうが、何億もの市民の税金を使って建設される美術館とはいったい何なのか、と疑問がわいてくる。すると私は〝美術館無用論〟に傾いてしまう。だが、建設はもう既成のことだとすれば＝先日、私はクリムトの作品群に触れて感動したのだが、あの一枚のデッサンでも新聞に載れば紙面が輝くように、すばらしく見えたりもしたものだ＝感動を呼ぶことのできる絵が一枚でも備えられることを願うだけである。

（民生委員・63歳）

四冊目の「皆川盤水集」を発行

社団法人俳人協会監事、日本ペンクラブ会員の皆川盤水さん（いわき市内郷出身・東京都中野区中央二ノ四九ノ一五）は、このほど四冊目の句集「皆川盤水集」を俳人協会から発行した。

同書は自註（じちゅう）現代俳句シリーズ第三期（四十冊）の第三十二巻として発行されたもので、同シリーズは一期三十冊、二期四十冊を終えて、今度の皆川盤水集は三期の二十六冊目にあたる。

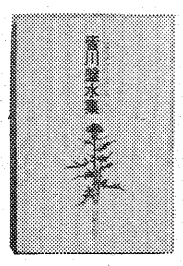

同句集は、昭和十六年の四句を除くと句集「積荷」「銀山」「板谷」を中心に、その後の句を加えて主に旅の句を集めて三百句自註したもの。同氏の還暦二年後の第二句集となる。A6判、百五十七ページ。

【発刊された皆川盤水集】

勿来で内職相談　県いわき婦人就業援助センターは十五日午前九時から勿来職安で、内職相談を受け付ける。担当は小熊和佳子相談員で午後四時まで。

第26回 新世紀展入選作品 ②

「浜　辺」

明治団地63の1
江尻　絹子

ゴミ一つない会　津若松観光都市

平　真石　富雄

先日、機会があって青葉若葉の会津に旅した。

飯盛山、武家屋敷、御薬園、鶴ケ城、東山温泉と巡りながらふと気がついた。道路の側こうにはこんこんときれいな水が流れ、路上はもちろんのこと、道ばた、草むら、どこを見ても紙くず一つ、空きかん一つ落ちていないことである。

私達が住んでいるいわきとは雲泥の差である。これは、市民一人ひとりが観光都市会津のきれいなマチづくりめざして、観光客を迎えようとしている表れであろう。わがいわき市も、海を軸としたパラエティーに富んだ広域観光都市である。市民も常日ごろ心してマチの浄化に努めようではないか。サツキが終われば間もなく海水浴シーズンを迎える。

商店街

国井金物店＝平字二町目の国井で3割引き　金物店は、13日から全商品3割引き。

鈴藤ボーナス特売＝平字三町目の鈴藤では、16日までボーナス特売。

ラブドール売りつくし＝平字三町目亜理茶ビル2Fのラブドールは、30日まで閉店謝恩売りつくしセール。

ヨークベニマル16日臨休＝ヨークベニマル小名浜店は、社内行事のため16日を臨休。

マルト小名浜西店新装開店＝小名浜字丹波沼のマルト小名浜西店は、改装中のところ11日新装開店。

恒例大黒まつり＝大黒屋ストア小名浜店は、16日まで恒例の大黒まつり。

名店街で有田展＝小名浜名店街リビングサトウは、26日から29日まで二階特設会場で恒例有田展。

ヒラヤマでボーナスセール＝植田町町本町のゴルフショップ・ヒラヤマは21日まで、ゴルフ用品ボーナスセール。

100貨店

健康管理に熱心なある奥さんから正食医学シリーズというパンフレットをかしていただいた。「大森英桜講義録より」とあるから、これを実践された貴重な教えなのであろう。この中でとくに毎日飲んでいる飲みものについてこう書かれている◆白米を食べているような家庭では緑茶を飲んでいるが、緑茶は芽が出たばかりの若葉で食品の陰陽の分類でいったら、かなり陰性なものでカリやビタミンCが多い。これは当然、毎日のように肉や魚を食べている人にはいいけれど、肉や魚はナトリウムの多い陽性のものだから緑茶のような陰性なものが合う◆ところが、玄米食をしている人たちは、そんなに動物性のものをとらないから緑茶ではなく、ほうじ番茶がいい。ほうじ番茶はお茶屋で売っているようなものでなく、三年葉や枝も入れた非常に陽性なもの。陽性な人が飲むと、この渋味で顔が黒くなるので、陰性きみな病人の飲みものである◆赤ちゃんは、こういうものを飲ませてはいけない。体を大きくしていかなければならないので白湯（さゆ）か、夏ならばむぎ茶とかハトと麦がいい。子供は陽性なので、夏にはそうとう血を薄くして脱塩しなければならないから、こういうものを飲ませる。三年番茶でない、ふつうの番茶は、そんなに陽性すぎることはないので、大人なら誰が飲んでもいい、というわけ◆玄米茶は、体の弱い人に強壮の役目をする。夏の飲みものとして体の邪熱を出すといわれている。ヨモギ茶（虫下し）、リンゴスープ（解熱・利尿）、シイタケ・スープ（解熱・頭痛）、ゴボウのおろし汁（虫垂炎）、ハブ茶（下剤）、大根おろし入り梅生番（胆石）等々。胆石で激烈な痛みがきた時、梅生番茶の中に大根おろしを少々入れて飲ませる。しかし今は救急車を呼ぶ時代になった。（龍人）

仙石路動

村上　元三・作
川田　清実・画
(207)

神谷転召捕（七）

愛現から頼まれた用があるので、友鷲の神谷転は、武部といっしょに、まっすぐ日本橋へ向かった。

山城屋というのは、馬喰町の表通りにある飛脚屋で、武部も托鉢の途中、なんべんも前を通ったことがある。

江戸の空には、夏の近いのを思わせる白い大きな入道雲がわいている。

『友鷲どの、きょうはいつもより、あとをつけている人数が多いようでござる』

天蓋の下から、武部はささやいた。

いろんな姿に変装した手先たちだけではなく、巻羽織に雪駄をはき、帯に朱總（しゅぶさ）の十手をさした八丁堀同心が三人も、神谷や武部のあとからつけてくる。

『ただのおどしだ』

と神谷は、ちらりとうしろを見たきり、笑い声を立てた。

『ああやってあとをつけているうちに、われらのほうがおびえて托鉢をやめる、とでも思うているのであろうよ』

それきり振り返りもせず、神谷は、まっすぐ馬喰町の通りへ入った。

山城屋と看板をあげた佐石衛門の店先へ立ち、神谷は、三衣笈の中から取り出した封書を店の者へわたした。

『一月寺と東昌寺より、京の妙心寺へ飛脚便として差し立ててもらいたい』

『はい、承知いたしました』

封書を受けとった店の者は、急に顔色を変えた。

表の通りから、すぐ八丁堀同心とわかる役人が三人、それに手先と見えるいろんな姿をした男たちが十人ほど、どやどやと店へ入ってきたからであった。

同心のふたりは、すぐに神谷転の両袂をつかんだ。

『御用の筋にて引き立てる、神妙になされ』

『なにをする、無礼者』

神谷は、袂を振り払おうとしたが、同心の二人はなれた手つきで、袂をねじるようにして、神谷が腰刀（こしがたな）へ手をかけないようにしている。神谷も、尺八を持ったままであった。

『手を放されい』

と武部は、大きな声を出した。

『われらは八金一月寺の役僧でござる。町方役人に咎められる筋はない』

『それは、お町奉行所へ参ってから申し立てられい』

と言って同心ふたりは、神谷を引き立てようとした。

神谷が手向かいをしたときは、すぐ飛びかかれるよう、手先たちはふところから十手を取り出し、身がまえている。

『理不尽な振舞いをして後悔するな』

言いざま武部は、神谷の袂をつかんだ同心ふたりの腕を手刀（てがたな）でたたいた。

同心たちは、手を放してよろめいた。

□第4回六大学OB親善ゴルフ大会

●日　時　6月21日(日)
AM9：00スタート
●場　所　平カントリークラブ
●競技方法　18H・S
（団体の部・個人の部）

※通知洩れの方もあるかと思われますので参加ご希望の方は幹事又は事務局までお申し込み下さい。
慶応……斎藤守利（好沢景）　☎23－0268
東大……岡田正敏（岡田電機産業）　☎27－6111
法政……日野利昭（ひのや家具）　☎43－2061
明治……加藤博久（平カントリークラブ）☎26－3288
立教……岡田亨三（岡田乳業）　☎23－7601
早稲田…市井勝昭（市井法律事務所）　☎74－2706

■事務局　平カントリークラブ　☎26－3288
■当番校　明治大学
いわき市内郷高坂町箕ケ作129
平カントリークラブ
TEL.(0246)26－32－88(代)

お宮と仏壇　橋本屋
平・新川町1
五町目バス停わき
電74－3948

代行運転なら丸正代行へ
電話24－2020
営業時間 午後7時～午前2時まで受付

総合看板のご用命は……
総合看板　イワキ工芸
小名浜大原字下小滝　電92 5350

理容・コーナー
システムチェーン
ハイ・レベルな技術・経営・資金・技術スタッフ育成・器材etc.の総合ジョイント
★いわき平店　理容コーナー「あさひ」
☎74－8862
常磐線佐貫駅前店・足立区六ッ木店・横浜市青葉台店
千代田区水道橋店・千代田区神田店・港区田町店
○メンズヘアーファッション業界独立開店へのシステムロード！
○安定収入のためのトータルヘアースタイリストへの自立育成システム！
代表責任者　山田　計馬
（磐城高校第6回生卒・拓大商学部卒）
〒108　東京都港区芝浦2－15－16（東京コカ・コーラ本社隣）　☎03－451－4062

●シャープMZ-80K●
マイコン中級コース
（実務編）講習会
●日時：6月20日AM10:00～PM5:00
●費用：3,000円（昼食・テキスト代含）
●場所：産業会館5F第2会議室
●電話お申し込みは下記へどうぞ
（18日〆切・先着20名様限り）
※前回初級者コース参加者優先。
平菱川町 有シャープ ☎23－8480
シャープサービスセンター ☎22－4649

おいしい かまぼこ
（無漂白）
源氏
株式会社 ㊀志賀四郎商店
いわき市平薄磯字中街11　☎(39)3500代

いわき漢方センター
伝統の漢方薬で皆様に健康をお届けする（煎薬・散薬・錠剤・自家処方調剤
丸善　ひまわり駐車場　十五町目派出所　平駅　←内郷　四倉→　消防署
漢方相談承処
丸善
平字十五町目14　☎22 2661
ひまわり駐車場無料駐車券進呈

住宅建築のご相談は
住宅コンサルタント
建築　設計　施工
鈴広建設
いわき市平上荒川字桜町五〇－三　電21二五四五代

注文バッジ
健康堂
平　電七四－二三九二

☆…土曜ワイド劇場…☆
福島中央・夜10・00

映画スター殺人事件
～花嫁のさけび～

神奈川県鎌倉市の丘陵地に、うっそうとした林に囲まれたビクトリア風の豪邸がある。当主は洋画家の北岡順一郎（加藤嘉）、いやそれより世間的にはその息子で、映画のトップスターである北岡草馬（山口崇）の名のほうが知られている。

早馬には京都の華族の血をひき、生まれながらに高貴なふん囲気をもった美人の妻・貴緒（中島ゆたか）がいたが、彼女には家の三栗達也（本郷直樹）という愛人がいた。早馬が徹夜撮影で外出していた夜、貴緒と達也の変死事件がおきた。早馬はマネージャー・滝岸雄（大塚弘）と古くからの家政婦・草垣佐起枝（楠竹子）に手伝わせて達也の死体を庭の片すみに埋め、貴緒のみガス中毒による事故死として警察に届け出た。

一年後、早馬はかねてからの愛人だった伊津子（島田陽子）とヨーロッパで結婚した。

☆…ビバ！裸の大使…☆

大相撲メキシコ公演
＝NHK・夜8・00＝

大相撲の海外公演が三、四、五の三日間メキシコシティーで行われた。この大相撲を通じて日本の伝統と文化を紹介する裸の大使は、ソビエト、中国に次いで今回が三度目。

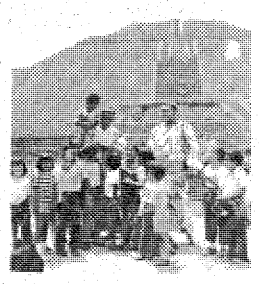
親善につくす関取達

土曜日

先月十八日に先発した呼び出しさんたちが、九州場所で使っているつり屋根の下に、現地の人たちと一緒につくった友好の土俵で行われた親善相撲を紹介する。

☆…池中玄太80キロ…☆
福島中央・夜9・00

付き合ってもいいですか

暁子（坂口良子）とテニス指導員の根本（原田大二郎）が急接近。一緒にテニスを習い始めたチエ（藤谷美和子）から見ても、根本が暁子だけには特別甘く思えるようだ。

そんなうわさが広まり、暁子に気のある前川（三浦洋一）は心配でたまらない。玄太（西田敏行）の家に行き、絵理（杉田かおる）にそれとなく二人の様子を聴くがどうも要領を得ない。前川としては、暁子が玄太と一緒になるならまあ許せるが、どこの馬の骨かわからない根本という男に横取りされては腹の虫が治まらないと玄太に同意を求めるが、玄太は全く気にしていないそぶり。

さて渦中の人、暁子は、自分の知らないところでうわさが立っていることに腹を立て、電話で根本に当分テニスは出きないと言ってしまう。

【暁子のことを玄太に相談する前川（左）】

◆注　番組が変更になる場合があります。

NHKテレビ
☆印は白黒

- 6・00　大草原の小さな家「悲しみのエドワーズさん」
- 45　NHKガイド◇50N天
- 7・00　N◇16天
- 20　海外ウィークリー「スイスを歩こう」「本場北京の太極拳」「東洋のエメラルド・ペナン島」ほか
- 8・00　ビバ！裸の大使「大相撲メキシコ公演」▽熱狂的な初日幕開け▽感涙にむせぶ在留邦人▽ウルフ、ピラミッドに挑戦ほか
- 9・10　ばらえてい テレビファソラシド「タモリの四畳半」永六輔　日高なみ　タモリ　内海好江
- 45　N
- 10・00　歴史への招待「B29に体当たりを敢行せよ」
- 30　N解説
- 45　スポーツアワー
- 11・00　夜の指定席「いとし・こいしの漫才家庭日記」
- 45　きょうのN

NHK教育
☆印は白黒

- 6・00　テレビスポーツ教室「テニス・基本技術の効果的練習」
- 7・00　中国語講座「きれいですね！」
- 30　テレビコンサート「ヘンリク・シェリング バイオリンリサイタル」
- 8・15　NHK文化シリーズ 美をさぐる「歴史の中の女人を描く」一万葉の歌人・額田女王一日本画家・上村松篁
- 9・00　婦人百科「飾り結び」一髪飾りをつくる一橋田正園
- 30　通信高校講座　地理B「西ヨーロッパの農業」
- 10・00　通信高校講座　世界史「明・清帝国」
- 30　通信高校講座　日本史「武士と院政」
- 11・00　フランス語講座「金をその社員にやればよい」
- 30　大学講座　現代の社会福祉「障害者福祉」一番ケ瀬康子

福島テレビ
☆印は白黒

- 6・00　ふしぎな島のフローネ「無人島の休日」
- 30　Nコープ
- 7・00　ズバリ当てましょう！司会・石坂浩二
- 30　クイズダービー「さすが？答もクリスタル」かとうかずこほか
- 8・00　8時だヨ！全員集合「ドリフの騎兵隊！恐怖!!街が襲われた」都はるみ　太田裕美　岩崎宏美　河合夕子ほか
- 55　N
- 9・00　氷山のごとく「かんしょ」志垣太郎　藤真利子　樋口可南子　森昌子　丹阿弥谷津子　仲真貴　月丘千秋ほか
- 55　N
- 10・00　報道特集▽'81年パリ航空ショー最新鋭戦闘機の華麗なデモフライト
- 55　天
- 11・00　クイズDEデート
- 30　ワンポイントゴルフ
- 35　いい旅しよう
- 40　プロ野球N

福島中央テレビ
☆印は白黒

- 6・00　一休さん「赤いふなと入れ札将軍」
- 30　ジャストN
- 7・00　タイガーマスク二世「決戦！タッグマッチ」
- 30　ナイター「巨人ーヤクルト」（後楽園）＝中止の時＝7：30爆笑ヒット大進撃▽B＆Bが女子プロレスと肉弾戦▽ぽんち新ネタ漫才▽ツービート毒ガス連発
- 8・54　Nスポット・天
- 9・00　池中玄太80キロ「付き合ってもいいですか」西田敏行　坂口良子　三浦洋一　藤谷美和子　杉田かおるほか
- 54　海外スポット・天
- 10・00　土曜ワイド劇場「映画スター殺人事件・花嫁のさけび」島田陽子　山口崇　原田芳雄　中島ゆたか　大塚弘ほか
- 11・55　きょうの出来事
- 12・05　スポーツN
- 15　男と女のないと話
- 25　プロボクシング

今夜の番組

Coffee & Pub 北欧館　平・田町 大貞ビル

NHK第1
1341KC

- 6・00　N
- 05　N解説
- 15　ナイター「巨人ーヤクルト」（後楽園）「中日ー阪神」（ナゴヤ）＝中止の時＝6：15音楽の窓「今昔・四季おりおり物語」7：00N 7：15にっぽんのメロディー「歳月」ほか7：25演芸広場「お好み浪曲選」7：57NHKガイド8：00N 8：05コメディー「忍びのコイの物語」8：30芸と人「芳村五郎治」9：00N 9：05細川家の家風と私～〝人生読本〟から～
- 9・30　ピアノのある部屋「ウォッチ・ホワット・ハピネス」ほか
- 10・00　N
- 20　ラジオリサイタル「ピアノ四重奏曲　変ホ長調　作品16」ほか
- 11・00　N
- 05　夢のハーモニー◇55N

NHK第2
1539KC

- 6・00　定時制に学ぶ「職場の悩み」「生活体験発表」
- 20　基礎英語　小島義郎
- 40　続基礎英語
- 7・00　カレントトピックス
- 15　英語会話　東後勝明
- 30　ハロー・フレンズ　司会＝M・クラカワー
- 8・00　通信高校講座　英語A　赤川裕
- 20　通信高校講座　英語A　伊勢山芳郎
- 40　通信高校講座　英語A　安東伸介
- 9・00　通信高校講座　音楽I　瀬山詠子
- 20　通信高校講座　日本史　林英夫
- 40　通信高校講座　倫理・社会　坂本清治
- 10・00　気象通報
- 20　通信高校講座　現代国語　泉民子
- 40　通信高校講座　現代国語　泉民子
- 11・00　スペイン語講座
- 20　中国語講座
- 40　フランス語講座

ラジオ福島
1431KC

- 6・00　Nハイライト
- 20　福島のむかし話
- 25　ナイター「巨人ーヤクルト」（後楽園）「中日ー阪神」（ナゴヤ）「近鉄ー阪急」（日生）＝中止の時＝6：25ナイターゴールデンスタジアム
- 9・10　夜のヒット歌謡
- 20　ニュー・ディスク・ライン
- 10・00　レインボーハッピースタジオ　荒川守・桑折久子両アナ
- 30　スター・ライト・ミュージック
- 45　テイク・ザ・リーガルトレイン
- 11・15　SOUNDS WITH COKE
- 45　ビューティフル・コーヒー・タイム
- 50　エルのポエムコーナー
- 55　N天
- 12・00　クラシック・サロン
- 30　秀樹のウイークリーポップス

FM放送
☆印はステレオ

- 6・00☆邦楽百番＜箏曲＞
- 40☆たのしいコーラス
- 7・00　N
- 15☆セッション'81「アイ・リメンバー・クリフォード」「黒鍵のラーガ」「ミステイク・ファイブ」ほか
- 8・00　N
- 05☆ニューヒット歌謡情報　DJ・三浦弘子　大川茂「ブルージーンズ・メモリー」「太陽のバカンス」「悲しくて」
- 9・15　ラジオ劇場「雪女」森万紀子・作　大竹しのぶ　加藤武ほか
- 10・00　N
- 20☆夜のスクリーン・ミュージック＜スポーツはお好き？「走る映画のメロディー集」＞
- 11・00　N
- 05☆クロスオーバーイレブン「ビーチ・シーム」「10番街の殺人」「ダイアモンド・ダイアリー」
- 55　N

日本テレビ④

- 6・24　水野晴郎のスター情報
- 30　ジャストN
- 50　N天
- 7・00　ナイター「巨人ーヤクルト」（後楽園）＝中止の時＝7：00世界ウルトラショー7：30爆笑ヒット大進撃
- 8・54　Nスポット・天
- 9・00　池中玄太80キロ「付き合ってもいいですか」西田敏行　坂口良子ほか
- 54　海外スポット・天
- 10・00　ウイークエンダー
- 54　行楽メモ
- 11・00　今夜は最高！
- 30　きょうの出来事
- 40　スポーツN

TBSテレビ⑥

- 6・00　料理天国
- 30　Nコープ
- 7・00　まんが日本昔ばなし
- 30　クイズダービー
- 8・00　8時だヨ！全員集合「ドリフの騎兵隊！恐怖!!街が襲われた」都はるみほか◇55N
- 9・00　Gメン75「赤いレインコートの暗殺者」丹波哲郎　若林豪　セーラ千葉裕ほか◇55天
- 10・00　報道特集▽'81年パリ航空ショー最新鋭戦闘機の華麗なデモフライト
- 55　天
- 11・00　Nデスク
- 15　スポーツデスク

フジテレビ⑧

- 6・00　めちゃっこドタコン
- 30　ヤットデタマン
- 7・00　ズバリ当てましょう！
- 30　フーセンのドラ太郎
- 8・00　オレたち！ひょうきん族「うなずきトリオ絶好調」ほか
- 54　N
- 9・00　映画情報
- 02　ゴールデン洋画劇場「カサンドラ・クロス」バート・ランカスター　ソフィア・ローレン　リチャード・ハリスほか
- 10・54　女性通信・アメリカ
- 11・00　クイズDEデート
- 30　Nレポート23：30
- 40　プロ野球N

テレビ朝日⑩

- 6・00　太陽戦隊サンバルカン
- 30　Nレーダー
- 50　ドラえもん
- 7・00　おはよう！スパンク
- 30　男！あばれはっちゃく
- 8・00　吉原評判記暴れん坊将軍「心の鎖は人情で裂け！」松平健ほか◇54N
- 9・00　天
- 02　土曜ワイド劇場「結婚しない女医・ラブホテル殺人事件」津川雅彦　松尾嘉代　佐藤オリエ　山本学　泉じゅんほか
- 10・51　天
- 54　世界あの店この店
- 11・00　Nファイナル
- 15　ベストヒットUSA

東京⑫チャンネル

- 6・00　ダイヤモンドサッカー
- 54　天
- 7・00　とびだせ！つり仲間
- 30　プロボクシングWBC世界ヘビー級タイトルマッチ「ラリー・ホームズ対レオン・スピンクス」
- 9・00　大江戸捜査網「江戸を走る裸の女」松方弘樹　嵯川哲朗　高橋洋子ほか
- 54　すばらしい味の世界
- 10・00　喜劇女は度胸「渥美清　倍賞美津子　河原崎健三　清川虹子　花沢徳衛　沖山秀子ほか
- 11・40　スタートピックス
- 45　N

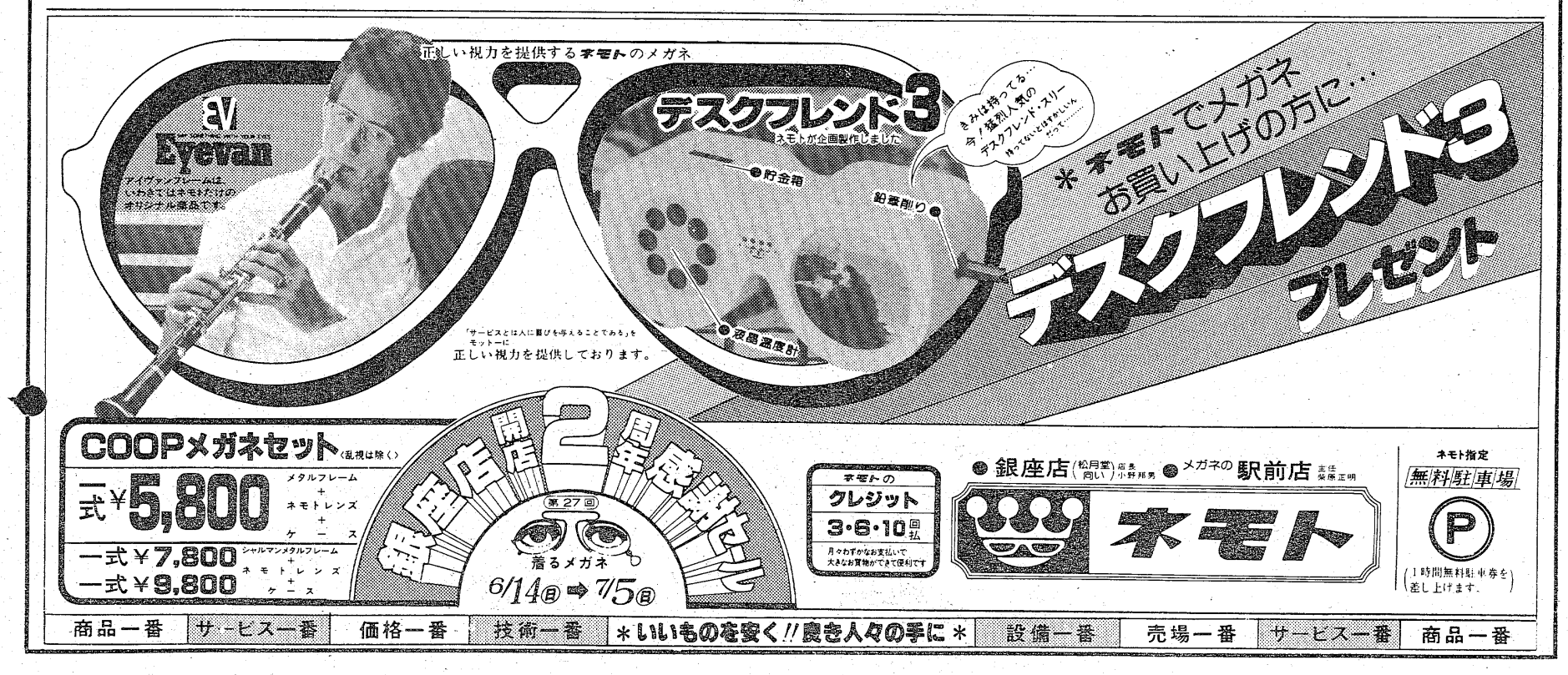

日曜日

☆…おんな太閤記…☆
NHK・夜8・00

女人悲願

天正十年秋、織田信長の突然の死は、多くの人たちの運命を変えた。お市（夏目雅子）は、柴田勝家（近藤洋介）と再婚、元浅井の所領であった近江に暮らすことを拒み、越前の北の庄にある勝家の居城へ移った。秀吉（西田敏行）に、しの（田中好子）たちであった。

秀吉は、山崎から駆けつけた。家族に会うより、豪（高梨路子）の婚約を決めたことを告げ周囲を驚かせた。

【豪の婚約を決める秀吉㊤】

一族は、長浜城を明け渡して急拠姫路城へ移ることになった。

姫路城で、ねね（佐久間良子）たちを迎えたのは長政（尾藤イサオ）をはじめとする留守居の家臣

☆…東芝日曜劇場…☆
福島・夜9・00

とべ、青空へ

砂絵（原田美枝子）は二十二歳。ブティック勤めだが、身がはいらない。恋人の時彦（岡本富士太）は砂絵に夢中で、結婚を真剣に考えているが、砂絵はのらないのだ。

時彦との待ち合わせにデパートの屋上に行った砂絵は、初老の男・山中（佐野浅夫）と口をきき、気まぐれから、一緒に喫茶店に入った。身の上話などしたが、砂絵はウソばかりついた。キャバレー勤めだの、寡暮らしで不自由だの、名はメリーだの、さえない話ばかりだった。

☆…日曜洋画劇場…☆

黄金のプロジェクター

＝福島中央・夜9・00＝

仲間の人選に悩むニック

一人娘を麻薬で亡くした秘密捜査官が、わずか七人で大組織に対抗するアクション映画。

〈あらすじ〉

アメリカ政府の秘密機関に籍をおくニック・アレン（ビリー・ディ・ウィリアムズ）は、大体のことには目をつむって来たが、一人娘のジニーが麻薬を打たれて急死したことには、がまんがならなかった。ジニーはまだ十五歳、人生これからというのに…。

上役の局長に、ロサンゼルスに流れてくる麻薬の本拠地がフランスのマルセイユの組織で、そこをたたきつぶしたいと申し出るが、機関のことを考える局長は、ニックの申し出を承諾しなかった。ニックは局長の言葉を無視して行動に移った。

まず仲間の人選。軍のコンピューター施設に勤める恋人のエスターに、この任務にふさわしい男女をピックアップさせた。

ききもの

○…夜のスクリーン・ミュージック…○
（FM・土・夜10・20）

今夜は、〝スポーツはお好き!?「走る映画のメロディー集」〟と題し、「ランニング」「マイ・ライフ」「マイ・ウェイ」などをサウンドトラック盤で紹介していく。話は、映画音楽評論家の関光夫。

○…ニュー・サウンズ・スペシャル…○
（FM・日・夜8・15）

浜田省吾&フューズ

ニューミュージック界の人気者・浜田省吾とバックをつとめるフューズをゲストに迎えてのスタジオライブ。

NHKテレビ
☆印は白黒

6・00 レッツゴーヤング　近藤真彦　アラベスク　堤大二郎　石野真子ほか
40 みんなのうた
45 NHKガイド◇50 N天
7・00 N◇16天
20 お笑いオンステージ「大工伸吉ひとりぼっち」三波伸介ほか「減点ファミリー」？
8・00 おんな太閤記「女人悲願」佐久間良子　西田敏之　夏目雅子　滝田栄　音無美紀子　中村雅俊　池上季実子ほか
45 名曲アルバム
50 ドラマ人間模様「続・あ・うん」ー送別ー〈終〉フランキー堺　杉浦直樹　志村喬　吉村実子　岸本加世子ほか
9・35 NHKの窓
45 N
10・00 視点
30 Nウィークリー
45 スポーツアワー
11・00 きょうのN

NHK教育
☆印は白黒

6・00 サラリーマンライフ「海外留学社員」〈お役にたてば〉「話し方タブー集」
40 聴力障害者の時間
7・00 セサミストリート「カーミットのニュース中継：ボー・ピープさん」「バークレーといっしょの写真」ほか
8・00 日曜美術館「私とサルバドール・ダリ」「今週のギャラリー」ーインドネシア古代美術展ー杉山二郎
9・00 NHK劇場「俊寛」ー平家女護島ー中村翫右衛門　片岡孝夫　中村梅之助　坂東太三郎　嵐圭史　嵐芳三郎ほか
10・30 若い広場「映画よどこへ行く？」「マイ・ブック」ーきりぎりすーゲスト・小田島雄志
11・30 商店経営「商品構成の常識」ー在庫のABCーコンサルタント・河村嘉一郎

福島テレビ
☆印は白黒

6・00 おじゃまんが山田くん▽燃えよドラゴンみのる君ほか◇30Nコープ
7・00 アップダウンクイズ「大学落研特集▽東大、早大、慶応ほか」
30 反応ゲーム2つに1つ「ツービート奮戦!!テニス娘を男は嫌う？」
8・00 日曜特集▽社会的大事件・大スターの珍事・珍現象など国の内外の話題を送る　司会・古谷綱正
55 N
9・00 東芝日曜劇場「とべ、青空へ」原田美枝子　佐野浅夫　松尾嘉代　岡本富士太　根岸明美　杉浦峰夫ほか
55 N
10・00 アイ・アイゲーム
30 日曜ロータリー
35 花王名人劇場「近松心中物語・恋の雪景色」平幹二朗　檀ふみ　宝生あやこ　小沢栄太郎
11・30 福島競馬ダイジェスト

福島中央テレビ
☆印は白黒

6・00 笑点◎落語◎伸介のなんでもコーナーほか
40 淀川長治映画の部屋「ハウリング」
55 スタートピックス
7・00 ナイター「巨人ーヤクルト」（後楽園）＝中止の時＝7：00びっくり日本新記録7：30すばらしい世界旅行8：00日曜お笑い劇場「イタズラチーク・イエーッ！」近藤真彦ほか
8・54 Nスポット・天
9・00 日曜洋画劇場「黄金のプロジェクター・復讐に燃える7人／非情の殺人計画」〜1973年米作〜シドニー・J・フューリー監督　ビリー・ウィリアムズ　グェン・ウィルズ　リチャード・プライア　ウォーレン・ケマーリングほか
10・54 世界あの店この店
11・00 ゴルフ道場
30 きょうの出来事
40 スポーツN

日曜夜の番組

Coffee & Pub 北欧館
平・田町 大貞ビル

NHK第1 1341KC

6・00 N
05 N解説
15 邦楽鑑賞会〜叙景もの〜長唄「吾妻八景」「巽八景」
7・00 N
15 新聞をよんで
30 政治討論会
8・30 上方演芸会　漫才「女と男の世界」若井小づえ・若井みどり　歌謡漫談「ラスト・テーマはわたしに」横山ホット・ブラザーズ
9・00 N
05 日曜名作座「天からやって来た猫」森繁久弥　加藤道子
35 民謡をたずねて一豊後の初夏一「茶山節」ほか
10・00 N
20 真打ち競演　講談「国定忠治と山形屋」小金井芦州
11・00 N
05 夢のハーモニー「ストレンジャー」ほか
55 N

NHK第2 1539KC

6・00 通信高校講座　地理B　川田秀司
20 通信高校講座　古典I乙（漢文）新田大作
40 通信高校講座　古典I乙（漢文）新田大作
7・00 心身障害児とともに
30 イングリッシュアワー「人間の攻撃心理」
8・00 通信高校講座　音楽I　瀬山詠子
20 通信高校講座　保健体育「体育」朽堀申二
40 通信高校講座　数学I　水谷弘
9・00 通信高校講座　数学I　水谷弘
20 通信高校講座　数学I　鎌田敏雄
40 通信高校講座　数学I　鎌田敏雄
10・00 気象通報
20 通信高校講座　数学II A　五十嵐陟
40 通信高校講座　数学II A　五十嵐陟
11・00 イングリッシュアワー
30 イングリッシュアワー

ラジオ福島 1431KC

6・00 歌は流れる
15 きょうの福島競馬から
25 ナイター「巨人ーヤクルト」（後楽園）「中日ー阪神」（ナゴヤ）「阪急ー日本ハム」（西宮）＝中止の時＝6：25ナイターゴールデンスタジアム
9・10 N天
15 ニュー・ディスク・ライン
45 あしたをつくる中小企業
10・00 ミュージック・フォー・ハート・イン・東芝
20 録音風物誌
30 クローズアップにっぽん
11・00 世の光
15 ミュージック・フォー・ユー
45 来宮良子の夜のファンタジー◇55N天
12・00 ミッドナイト・ダイナマイト
30 遠藤泰子の夜はここまで

FM放送
☆印はステレオ

6・00☆リクエストコーナー〈帰ってきた'60年代〉「ヴァケイション」ほか
7・00 N
15☆FM週間フラッシュ
20☆NHKシンフォニーホール「ピアノ協奏曲第1番　ニ短調　作品15」ほか
8・15☆ニュー・サウンズ・スペシャル〈浜田省吾&フューズ〉「今夜はごきげん」ほか
9・00☆ゴールデン・ジャズ・フラッシュ〈ファイアハウス・ファイブ・プラス・トゥー特集〉「レッツ・ハブ・ア・パーティー」ほか
10・00 N
20☆夜の停車駅「オーボエ協奏曲　ニ短調〜アダージョ」ほか
11・00 N
05☆現代の音楽「弦楽四重奏曲〝江戸木遣によるパラフレーズ〟」ほか
55 N

日本テレビ④

6・00 日曜夕刊
30 独占／スポーツ情報
7・00 ナイター「巨人ーヤクルト」（後楽園）＝中止の時＝7：00びっくり日本新記録7：30すばらしい世界旅行8：00日曜お笑い劇場
9・00 桃太郎侍「阿波から天女がやって来た」高橋英樹　野川由美子ほか
54 海外スポット・天
10・00 知られざる世界
30 私立探偵ダン・タナー「美女狩り／決死の人質救出指令」
11・24 ぼくら海の子
30 きょうの出来事

フジテレビ⑧

6・00 とんでも戦士ムテキング
30 サザエさん
7・00 おじゃまんが山田くん
30 世界名作劇場
8・00 オールスター家族対抗歌合戦　審査員・古関裕而　近江俊郎ほか
9・00 花王名人劇場「おかしなおかしな漫才同窓会」〜弟子がみんな売れました〜　B&Bほか
54 くいしん坊／万才
10・00 アイ・アイゲーム
30 パンチDEデート
11・00 おもろい夫婦
30 Nレポート23：30
40 プロ野球N

テレビ朝日⑩

6・00 こちらデスク
30 マペット・ショー
7・00 ヒラメキ大作戦
30 クイズヒントでピント
8・00 西部警察「危険な女」石原裕次郎　渡哲也　寺尾聡　古手川祐子ほか
54 N
9・00 日曜洋画劇場「黄金のプロジェクター・復讐に燃える7人／非情の殺人計画」ビリー・ウィリアムズ　グェン・ウィルズほか
10・54 世界あの店この店
11・00 Nファイナル
15 600万ドルの男
12・10 囲碁名人戦

東京⑫チャンネル

6・00 B・J・キングのすべて
54 天
7・00 ヤンヤン歌うスタジオ「マッチ・田原、大爆笑　秀樹・麻世の少年探偵団・恐怖の館」
8・00 日曜ビッグスペシャル「スター珍芸奇芸かくし芸」▽目から牛乳・高見知佳▽文珍の紙切りほか
9・54 すばらしい味の世界
10・00 演歌の花道「涙の酒」青江三奈　山本譲二ほか
30 スーパーゴルフ
11・00 ワールドビッグテニス
30 グラスハウス'81
12・00 N

ネモト
銀座店OPEN 2周年記念
協賛特別感謝セール
6/14(日)→7/5(日)
宝石は専門店でいいものを
パール祭り
青い海のロマン 真珠

○パールは あなたに よく似合います。
物静かで夢ゆめしいあなた
スポーティーで行動派のあなた
優しく女らしいあなた
ワンポイントにでも、パールをつけるだけで あなたの美しさを一層ひきだしてくれます。
パールネックレス ¥69,800より
パールイヤリング ¥5,800より
特ダイヤ入パールリング ¥31,200より
K18ゴールドリング ¥55,100より
パールペンダント ¥5,800より
コサージュプレゼント
〈期間中〉
パール買い上げの方に素敵なコサージュを差し上げます
（コサージュはお好きなものをおえらびいただけます）
特別企画商品は除かせていただきます
ネモトのHAPPYクレジット
●宝石のお買物に お気軽にご利用ください。
3回 6回 10回 12回 15回 20回 払い
●最高の品質を、クレジットでお求めやすく。
●毎月わずかなお支払いで、夢の宝石が……
〈特別企画〉
○パールネックレス ※先着50名様に…
¥37,500
駅前 宝石サロン
ネモト
いわき市平駅前大通り☎21−3434
宝石部部長 山野辺勝利

総合交通体系を確立

陸と海と空と

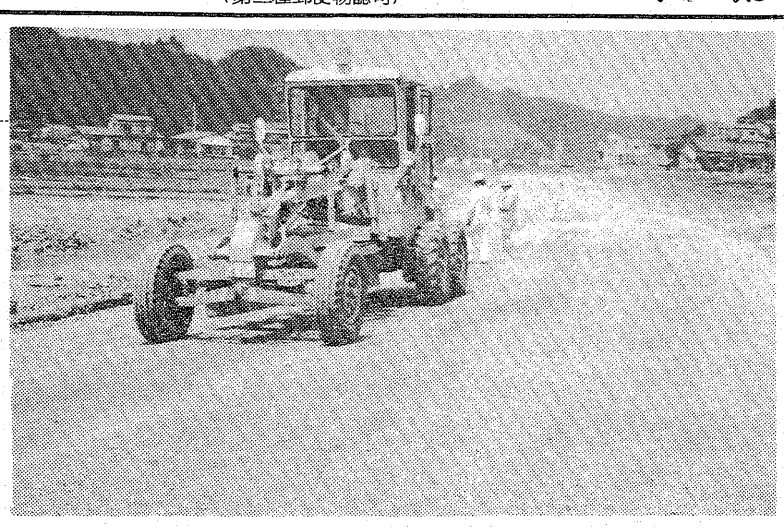

県道常磐・江名港線の改良工事

快適で便利な郷土づくり

道路網整備急ピッチ

高速時代へ大きく前進

快適で便利な住みよい郷土づくりには、日常生活や産業経済活動を支える交通網を整えることが不可欠の条件。特に今日のように生活圏が広がり、経済活動が活発になると、より広域的、総合的な交通網の整備が必要である。そこで県では〝あすのふくしまの発展〟を踏まえ、陸、海、空一体の総合交通体系の確立を目指し、①常磐自動車道の仙台市まで延長、東北横断自動車道の早期建設による高速道路体系の確立②一般国道や県道・市町村道の整備③東北新幹線鉄道の上野、東京駅乗り入れの早期実現、在来線の整備④小名浜、相馬の重要港の整備⑤福島空港の建設―などの施策を進めている。

県内の高速道路は、東北縦貫自動車道が五十年四月開通、現在、常磐自動車道の建設が進められている。同自動車道を仙台市まで延長と東北横断自動車道の早期建設を促進し、県内を高速道路網で結ぶことが望まれている。

常磐自動車道は、埼玉県三郷市を起点に、いわき市を終点とした百七十七キロ。今春、柏～谷田部間十九・五キロが開通。いわき市内二十四・三キロも一部を除いて中心ぐいの設置を終え、測量調査に入り、建設準備が進められており、六十一年度の開通が予定されている。だが、いわき市止まりでは本県のメリットが少ないことから、仙台市まで百五十キロの延長を国に働きかけている。実現すれば相双地方の開発に役立つのはもちろん、東北縦貫自動車道と結ばれ、本県だけでなく全国的な高速交通体系が確立されるところに意義がある。特に冬期間は気候温暖、積雪もまれで利用度が高い。

東北横断自動車道は、起点いわき市、終点新潟市の全長二百二キロ（県内百五十一キロ）。県内のインターチェンジは八カ所予定されている。郡山―猪苗代間二十六キロは五十三年一月、整備計画路線（施工対象）に入っており、六十年代前半に開通が見込まれている。続いて猪苗代―会津坂下間三十キロの整備計画路線への格上げを急ぎ郡山―会津坂下間を同時開通に努めている。さらにいわき―郡山間七十一キロと会津坂下―新潟間七十五キロの早期建設運動を展開している。

一般国道は、国管理（元一級国道）の県中央部を縦走する4号、太平洋沿岸を縦断の6号、福島市を起点に奥羽地方の動脈となっている13号、列島を横断、いわき市と新潟市を結ぶ49号の四路線、実延長四百四十三・一キロと県管理（元二級国道）の十一路線、実延長千五十四・四キロ。これを主軸に、地方的幹線の役割をもつ主要地方道四十九路線、実延長千三百六十四・三キロと生活圏域内の生活道路としての一般地方道三百二十九路線、実延長二千八百三十四・七キロで道路網を形成し五十四年四月一日現在、実延長五千六百九十六・五キロとなっている。さらに日常生活の支えとなっている市町村道六万九千四百四十二路線、実延長三万一千六百十六・九キロを加え、網の目ぶ49号バイパス（延長九・二キロ）建設の構想もある。両国道は改良率、舗装率とも一〇〇％。

〈県管理〉289号は市南部と新潟市を結ぶ主要幹線（実延長二十六・七キロ）。349号は水戸市を起点に市西北部をかすめ宮城県に至る（実延長六キロ）。両国道の改良率は六一・八％、舗装率九八％。

〈主要地方道〉いわき・古道線など八路線実延長二百十九・七キロ。改良率七八・二％、舗装率八五％。今年四月、阿武隈山系ルートのいわき・福島・南陽線（実延長百五十九キロ）が国道399号に昇格した。この道路は、いわき・古道線から国道288号の一部を通って双葉郡葛尾村、相馬郡飯舘村を経て福島市に至り、宮城県を通り山形県南陽市を結ぶ路線。いわき市と県都福島市を結ぶ最短ルートとして、また阿武隈山系の産業開発道路として今後の整備が期待されている。

〈一般地方道〉磐城常磐線など三十二路線実延長三百二十四・三キロ。改良率七一・五％、舗装率八〇・五％（以上五十五年四月一日現在）。

このように最近、国・県道の整備は急ピッチで進められているが県では、長期計画に基づいて国道289号をはじめ、主要地方道のいわき・古道線、いわき・石川線、いわき・上三坂・小野線、小野・四倉線、一般地方道の常磐・江名港線の改良工事を進めている。

〈市道〉実延長が青森～門司～博多～鹿児島、さらに折り返して鹿児島～門司～米原までの距離に相当するという極めて長いこと、各道路の整備状況（五十五年四月一日現在、カッコ内は五十四年四月一日現在）をみると、国管理国道は改良、舗装率とも一〇〇％の完全整備。県管理国道は改良率七八・二％（七六・九％）、舗装率九二・七％（八九・一％）。主要地方道は改良率七六・五％（七五・三％）、舗装率八〇・四％（七五・八％）。一般地方道は改良率六五・三％（六二・五％）、舗装率七二・五％（六六・七％）と改良、舗装率とも上昇している。

本年度は県管理国道改良率八一・三％、舗装率九六・七％、主要地方道改良率七九・一％、舗装率八五・九％、一般地方道改良率六八・六％、舗装率七九・八％を目標に各道路の改良、舗装事業を実施している。

一方、市町村道は改良率一八・四％、舗装率一七・八％と極めて低い（五十四年四月一日現在）。このため県では、幹線市町村道については補助事業で重点的に整備を図るとともに、市町村の財政事情などを踏まえ、市町村に代わって県が施行する代行事業も積極的に取り入れ、六十年度には幹線市町村道で改良率六〇％、舗装率五〇％、一般市町村道の改良率二一・三％、舗装率二〇・九％を目標にしている。

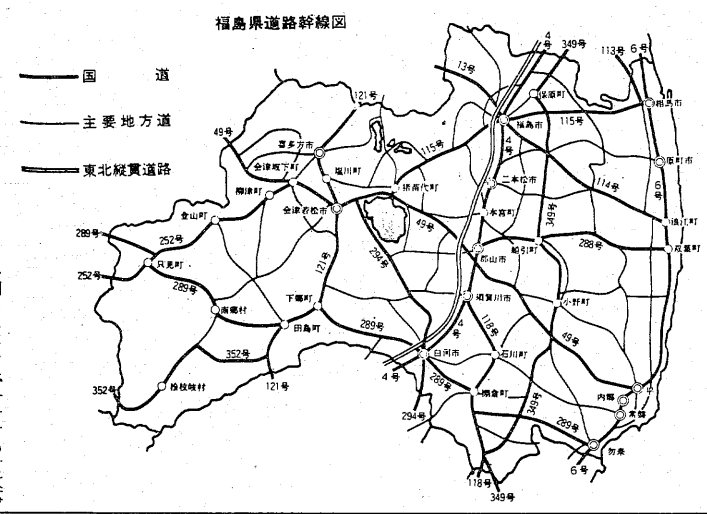

距離感を解消　一体化

いわき　道路網整備進む

いわき市の道路網は、国管理の6号、49号、県管理の289号、349号の四路線実延長百十九キロの一般国道と主要地方道いわき・古道線など四十路線実延長五百四十三・九キロの県道を骨格に、七千九百七十八路線実延長三千三百四十九キロの市道で形成、産業、経済、文化など広範にわたる市民生活の基盤としての役割を果たしている。

〈国管理〉6号は市内の中心地を結び、首都圏と仙台市など東北北部への最短ルート。文字通りの大動脈であるが〝車社会〟の発達に伴い、交通渋滞がひどくなる一方。建設省では、三十九年から勿来町四沢を起点に平下神谷までの延長二十七・七キロの常磐バイパス建設を進めている。現在、起点の四沢から小名浜・住吉区までの十四・六キロが開通、同国道の実延長は五十三・四キロとなった。建設省では、地権者の協力で早期全線開通を目指している。49号は中通り、会津を経て、いわき市と新潟市を結ぶ本県横断の重要道路（実延長三十三・五キロ）。常磐バイパスと常磐自動車道（現在建設中）を結び、首都圏と仙台市など東北北部への最短ルート。文字通りの大動脈であるが〝車社会〟の発達に伴い、交通渋滞がひどくなる一方。建設省では、三十九年から勿来町四沢を起点に平下神谷までの延長二十七・七キロの常磐バイパス建設を進めている。現在、起点の四沢から小名浜・住吉区までの十四・六キロが開通、同国道の実延長は五十三・四キロとなった。建設省では、地権者の協力で早期全線開通を目指している。49号は中通り、会津を経て、いわき市と新潟市を結ぶ本県横断の重要道路（実延長三十三・五キロ）。常磐バイパスと常磐自動車道（現在建設中）を結び、首都圏と仙台市など東北北部への最短ルート。文字通りの大動脈であるが〝車社会〟の発達に伴い、交通渋滞がひどくなる一方。建設省では、三十九年から勿来町四沢を起点に平下神谷までの延長二十七・七キロの常磐バイパス建設を進めている。現在、起点の四沢から小名浜・住吉区までの十四・六キロが開通、同国道の実延長は五十三・四キロとなった。建設省では、地権者の協力で早期全線開通を目指している。49号は中通り、会津を経て、いわき市と新潟市を結ぶ本県横断の重要道路（実延長三十三・五キロ）。常磐バイパスと常磐自動車道（現在建設中）を結び、首都圏と仙台市など東北北部への最短ルート。文字通りの大動脈であるが〝車社会〟の発達

空港建設具体化へ

福島空港建設は、一月開かれた県空港問題懇談会で、「建設が必要である」との意見書がまとまり具体化した。これまでの適地調査により県内八カ所の候補地が挙げられている。これを受けて県では本年度の予算に四千万円余りの調査費を計上、八カ所の候補地を対象に比較調査、住民の意向打診などを行い、年度内に候補地を一カ所に決めることにしている。

県は空港建設プランを六十一年度からの国の第五次空港整備五カ年計画に組み入れ、六十五年度に開港の計画。

常磐線の複線化を

〝ひかり〟を東北へ―の願いをこめた東北新幹線は、着工以来十年を経て、この三月に東北地方の全路線工事が完成。国鉄は五十七年春、大宮暫定始発で開業の方針という。これでは本県のメリットは少ない。そのうえ、新幹線開通に伴い東北本線の特急廃止ともなれば、むしろマイナスとあって上野始発、東京駅乗り入れの早期実現運動を展開している。

在来線の整備では、常磐線平以北の複線化で根強い運動を続けている。

海上ふ頭を建設

小名浜港の港湾計画は三月に決まった。十年後の貨物取扱量を現在の約三倍に想定、ポートアイランド（海上ふ頭）の新設、陸揚げのための大型架橋（六車線）建設など港は面目一新する。

相馬港は全国初めてのエネルギー港湾に指定され、日本港湾協会に向こう十年間の整備計画を委託している。

髪きらめいて、君はサマーガール。
お知らせ
平素は格別のお引き立てを頂き誠にありがとうございます。勝手ながら6月15日(月)・16日(火)・17日(水)の3日間は、従業員慰安旅行のため休ませて頂きます。
心のふれあいを大切にする
ビューティサロン たかさか
●駐車場完備
内郷御厩町共立病院前
☎26－2309

ホテル平南
《平駅前店》
AM7:00～AM1:00
平字白銀町（ホテル平南2F）
TEL. 21－4921
コーヒー専科 イデ
リッチなひととき
うるおいのひととき
ごゆっくりどうぞ…
《鹿島店》
AM8:00～AM12:00
いわき市鹿島町（鹿島街道沿い）
TEL. 58－5895

免許証写真
マツモト
平字本町

見比べてお選びください。
信頼の街
自由ケ丘　分譲中。
52棟土地付分譲住宅 住宅金融公庫（540万円/24棟 550万円/28棟）融資付
一般団地住宅B
●売主
宅建免許・福島県知事（5）第90号
平南開発株式会社
いわき市平字十五町目20番1
☎0246－22－1331
自由ケ丘現地案内所
☎0246－23－0661

農地の有効利用 流動化 進め豊かな村を

農業基本法以来、わが国の農業政策の目標は「農地の売買や貸借のカベを取り除き、農業の近代化、機械化によって生産性を高める」ことだった。しかし、機械化など農業生産の近代化は急速に進んだ半面、兼業農家の増加、働き手と深刻な後継者不足、土地買い占めと農地のかい廃、地力の低下、公害問題など農家や農村は難問題をかかえている。加えて米をはじめ農畜産物の過剰化と輸入の拡大など厳しい環境下にあり、その再編成が迫られている。こうした情勢を打開し、農業の新しい発展を切り開くためには足腰の強い農業経営の育成が緊急課題。生産性の高い農業経営に育てるためには、やる気のある担い手に農地を集積、その有効利用を図る必要があるが、農地の集積はスムーズにいっていないというのが現状。それは「一度貸したら返してもらうのが難しい」という不安が根強くあったり、「農地を売って転業資金に」と思っても適当な買い手が見つからない、などの問題もあるようだ。確かに農地法では、耕作権を強く保護してきた。だが、その後、農地法の改正、農振法改正などで農地を安心して貸すことができる制度が設けられた。農地売買の場合も、税金や資金面で有利な制度も生まれた。さらに五十四年から農用地高度利用促進事業が発足、国の農地流動化奨励金制度も実施されている。安心で有利な制度を活用して農地の流動化、有効利用を進めよう。生産性の高い農業経営、そして豊かな村づくりのために。

県、農用地管理センター設置

諸施策の窓口を一本化

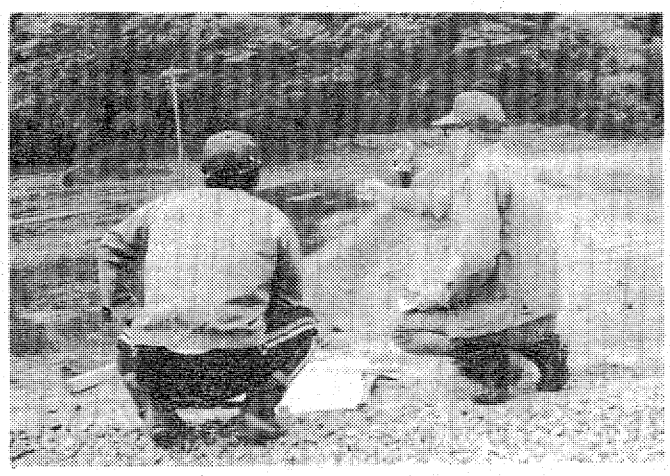

㊤新農業構造改善事業㊦集団転作でギュウリのハウス栽培＝いわき市平高久地区

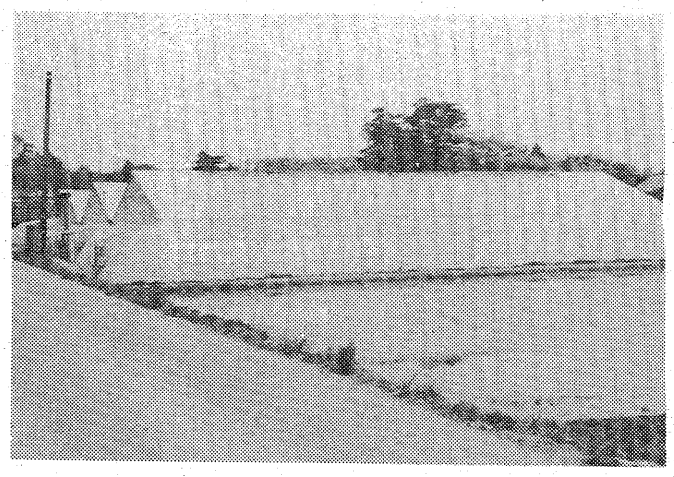

県農地移動実態調査(規模拡大のみ)によると、五十五年度の農地流動化は一万一千二百五十四件の二千二百八十五・三ヘクタール、前年比は件数で一五八・六％、面積で一七二・一％と急増している。内訳では、所有権移動が五千七百七十二件の六百九十九・五ヘクタールに対し賃借権設定が五千四百八十二件の千五百八十五・八ヘクタールと圧倒的で、今後も同事業の利用権設定を主体に規模拡大方向への集積が見込まれている。

県は、農用地流動化対策として　農用地の利用権を主体に、中核農家や農業後継者への集積を促進するとともに、有効利用を図るため、農用地管理センターの設置をはじめ、農用地利用増進事業や農用地高度利用促進事業の推進に力を入れている。

管理センターは、県農業振興基本方針に沿って足腰の強い農業を築き上げるため、農用地利用増進法を積極的に推進し、農用地の有効利用と中核農家への集積に努めるとともに、地域農業者の要望に即した農用地流動化諸施策の活用の窓口を一元化し、農用地の利用、流動化施策の企画、管理機能などの総合的調整機関としての役割を果たし、中核農家の育成、確保に役立てようというもの。

実施主体は市町村（十市町村を予定）で、委託事業は県農業会議、県農協中央会。センターの組織は市町村、農業委員会、農協、そのほか市町村長が必要と認めた団体で構成。

センターの事業は①農用地流動化台帳の作成②農地銀行の設置（情報交換や農地カード作成など）③農用地利用増進事業の推進④農用地流動化奨励金交付事業の推進⑤農用地移動のあっせん活動の推進⑥農地保有合理化促進事業の推進⑦各種資金の活用、相談活動―など。

農地移動適正化あっせん事業　農業委員会が農用地等を「売りたい、貸したい」「買いたい、借りたい」「交換したい」という農家の間にたってあっせんし、農用地等の移動を農業経営の発展に結びつくよう方向づけようというもの。

このあっせん事業に乗せた場合には、税金や融資についての大きな優遇措置や流動化奨励金があるほか、農地保有合理化促進事業や農業者年金基金による農地等の買い入れ、売り渡し事業などもこのあっせん事業の一環として実施されるので、農家にとって大変有利で安心できる制度。

あっせん事業によって農地等を売った場合、譲渡所得税の特別控除、買った場合、登録免許税の軽減などの特典がある。

農用地高度利用促進事業　地域の農業者の話し合いから新しい村づくりや地域農業振興を図ろうとする、地域農政特別対策事業を拡大して実施する事業。最近、不作付農地や耕作放棄地が増大し、請負耕作（ヤミ小作）等も広範に発生するなど、せっかくの農地が有効に活用されていないことが多い。その半面、今後とも農業を続けたい、と高い技術と装備を持った意欲ある農業者も多く、なんとか農業で自立しようと機械や施設の効率利用を目指し、規模拡大を求めている。

そこで、この事業は農業委員などが農地流動化推進員となって、規模縮小する農家などが農用地利用増進事業等により安心して農地を貸し出すことができるよう相談にのるとともに、三年以上の利用権設定をした貸し手農家に対し、国として初めて農地流動化奨励金を交付して、村や地域の農業を真に担っていく者の育成に結びつく農地の流動化を促進していこうというもの。いわき市では国の奨励金に五〇％を上積みしている。

農用地利用増進事業　市町村が中に入って、農地を貸したい農家と借りたい農家を結びつけて農用地の利用を高めるため、一定地域の関係農家の話し合いに基づいて、計画的に農用地の貸し借りを進めようという事業。その特色の第一は、利用権の存続期間を一～三年程度といったムリのない期間を考えている。第二は、個々の契約について農地法の許可がいらない。農地法の小作地の所有制限や契約期間が満了して、農用地を返してもらうときの許可制も適用しない点。この結果、契約期間が満了すれば離作料の問題もなく確実に返還され、不在地主などの問題もなくなる。第三は、地域内の関係農家（貸し手、借り手）全員の話し合いと合意に基づいて計画的、集団的に利用権を設定することである。

三年以上の利用権設定を行うと貸し手農家に、奨励金が交付される。

農地保有合理化促進事業　農業経営の規模拡大や集団化など、農地の保有合理化を行うため設けられた農地保有合理化法人が行う事業。公社の主な仕事は①農業委員会のあっせんで農用地の適当な賃い手がないか、調整ができない場合などに公社が一たん賃い取り、のちに規模拡大希望農家に売り渡すこと②農業委員会のあっせんによって十年以上の定期賃貸借で農家から農用地を借り受け、規模拡大希望農家に貸し付けること③未墾地を買い取り、借り受け、農地造成して売り渡したり貸し付けたりする。

農用地を売ったり買ったりした農家には農業委員会のあっせん事業と同じ税制、金融の優遇措置など、いろいろな特典がある。

裏作の期間借地　水田の裏作を進めるために、裏作期間だけ水田を貸す場合、農地法の大幅な特例が設けられ、安心して貸すことができるようになった。

第一の特例は、存続期間一年未満（一作限り）の場合には契約期間満了後、自動的に所有者に返還され、一年以上の場合も期間満了のさい、更新しない旨の通知をすれば許可を受けることなく返還される。第二には、小作地所有制限の適用は受けないことになっている。第三には、小作地についてもこの裏作の期間借地に出す場合は転貸しできることなどである。

三年以上の貸し出しには奨励金が交付される。

農協の受託農業経営事業　農協が組合員などから農業経営の委託を受けて、農協自らが農業経営を行う事業。この方法では、作物の選定など経営の基本的なことは農協で決めて経営するが、農業経営の損益や危険負担は委託者である農家。

委託された農地は、農地法上「小作地」とみなされるが、小作地の所有制限は適用しない特例が設けられている。また委託期間については特に制限はない。

十年以上の定期賃貸借　「農地を貸せば返してもらうのが大変」という声が根強く残っている。これは四十五年改正前の農地法では知事の許可なしに賃貸借の解約ができない―など、耕作権が強く保護されていたからである。しかし、同年の改正で、農地の貸し借りを進めやすくするため大幅に改正された。なかでも賃貸借の解約については、①小作地の引き渡し期限前六カ月以内に書面で合意した場合②十年以上の期間を定めた賃貸借の期間満了にともない更新しない旨の通知をする場合―などは知事の許可を必要としない、とした点が挙げられている。したがって十年以上の定期賃貸借の場合、離作料などの問題もなく契約通り確実に返されることになる。

公社による小作料一括前払い制度がある。これを受けない場合、農用地高度利用促進事業による農地流動化奨励金が貸し手農家に交付される。

農業者年金基金による買い入れ・売り渡し及び融資事業　第三者に農地等を売り渡して経営移譲を行い、農業者年金の経営移譲年金や離農給付金を受けようとしても適当な賃い手がない場合、農業委員会であっせんしてくれるが、なお買い手が見いだせないときは農業者年金基金がその農地等を買い入れ、適当な農家や生産法人に売り渡す。また買い入れてくれる相手方はいるが、その人に資金的余裕がないときには、買い入れに必要な資金を貸し付ける。

基金に農地等を売り渡した場合は、譲渡所得に特別控除が認められ、基金から農地を買った場合、有利な支払い方法がある。

各種制度の活用や農地問題については農業委員会に相談を。

安心できる貸し借り

この制度を活用しよう

初めて銃を所持する方へ…

猟銃 空気銃 所持許可講習会 → 散弾銃 → 射撃教習受講 資格認定書申請 → 弾購入申請 → 射撃教習 → 銃選定申請 → 銃確認 → 狩猟

● 銃は20歳から ● 銃のライセンス

空気銃 → 銃選定申請 → 銃確認

狩猟初心者講習会 → 狩猟免状交付 → 狩猟者登録 → 狩猟

初心者 狩猟免許試験
7月22日
●申込締切日●
（6月1日～6月22日）
8月18日
●申込締切日●
（6月27日～7月18日）

〈店舗移転のお知らせ〉
店舗新築のため9月末日まで皆様に大変ご不便をお掛けいたしますが、平・一町目・田村無線通りで営業致しております。

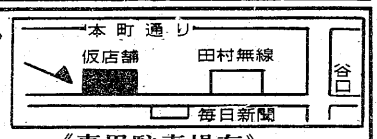

《専用駐車場有》

※詳細は当店へ　合資会社 平鉄砲火薬店
平・一町目8　☎74－9231

お知らせ
平素は格別のお引き立てを頂き誠にありがとうございます　勝手ながら●6月15日(月)16日(火)17日(水)の3日間●東京・京王プラザホテルにおいて従業員研修のため臨時休業させて頂きます　なお6月22日(月)は平常通り営業いたします

●毎週土曜日は夜8時まで営業致しております
カット＆十仁の店
ビューティーサロン ささき
平駅前大通り（カオルビル2F）　☎21－4110

不動産の鑑定評価
――こんなとき、不動産の鑑定評価がお役にたちます――
●土地・建物・借地権・底地などを売却したり、買い受けたり、交換したりするとき。●不動産を担保に融資を受けたり、融資するとき。●土地・建物を賃貸借するとき。●地代や家賃を改定するとき。●相続財産を配分するとき。●国土法による土地取引の届け出をするとき。●課税上の不服申し立てや、裁判などに必要なとき。●会社と役員間で不動産の売買及び賃貸借をするとき。
福島県知事免許（2）第3号
日本不動産鑑定協会会員
赤塚不動産鑑定事務所
いわき市平字研町10番地の4（赤塚ビル3F）
TEL・(0246)23－2405（代表）赤塚経理事務所内

浮舟
おいしい〝かまぼこ〟
丸久蒲鉾合資会社
平薄磯　電㊾三三一七

国登不動産株式会社
平字禰宜町
☎㉓8671

いわき番傘川柳会

＊入選句抄＊

席題「吉日」立石弦月選

さまざまな想いがよぎる娘の華燭　たか
大安に未来を賭ける二つのかくし　英子
吉日の目が細くなる老い二人　灯雨
吉日を避けてひねった式を挙げ　れん子
愛深く吉日などにこだわらぬ　麦秋
毎日が吉日ですと楽天家　井児
現代っ子大安だけはすなおなり　但山
色褪せた祝電を手にあのよき日　輝子
吉日が続けば破産する家計　夢狂
吉日は始まる今朝の目覚めから　香風
吉日を悲しい記事で暗くする　芳苑
吉日へ父が一番泣いたよう　五十二
絢爛という嬉しさに眼を閉じる　日生
紅白の餅吉日の空に舞う　選者

宿題「器用」江尻麦秋選

マッチ棒やがて見事に五重塔　輝子
不器用な妻の夕餉にふあり　くじら
七転一器用な人は立ち上る　紫酔
老いてなお器用さ買われ手内職　草庵
メダマ焼妻に負けない自負がある　日生
半分は努力でも器用といわれ　利子
不器用さだけそっくりの子に生まれ　大典
器用さをほめれば貧乏性だから　庄三郎
網ならぬ毛糸器用に漁師編む　広士
不器用でよければ母口を添え　沢代
林檎むく手からあふれている器用　五十二
器用貧乏出世の道が程遠い　弦月
妻がもう盗んだレストランの味　井児
サウスポー左で投げて右で打ち　但山
夫の足跡器用に踏んで生きる妻　芳苑
廃物を更生させている笑顔　灯雨
鉛筆が削れない子にしてしまい　香風
両耳で電話を聞いて社のやり手　れん子
不器用な手つき余儀なく受けた下戸　竹川
六法の穴を器用にくぐりぬけ　たか
器用さに男やもめが未だ続き　撫光
内職の妻の器用へ感謝する　麦秋

宿題「地球儀」加藤香風選

地球儀で夢また夢の旅続け　沢代
地価騰貴成程地球儀の日本　五十二
地球儀に七つの海の怒濤聞く　弦月
地球儀の何処かで待っている伴侶　麦秋
地球儀で世界の国を円く見る　但山
地球儀を買って子の夢海を越え　英子
荒れる海知らず地球儀まんまるい　輝子
地球儀の中に私も丸く棲み　芳苑
地球儀を祝って大志抱かせる　くじら
地球儀のここらが少し疼いてる　灯雨
地球から逃げる気でいる空の旅　紫酔
地球儀を廻せばせまい祖国あり　草庵
地球儀をくるりと夢をふくらませ　利子
地球儀に異国の旅を練る二人　夢狂
地球儀にあの激戦の日がよぎる　撫光
地球儀を回せば飢餓の顔が見え　大典
地球儀の丸さへ富の不平等　れん子
地球儀を死の商人がもてあそぶ　井児
地球儀の裏の方でもキナ臭い　選者

《短評》

現代っ子大安だけはすなおなり　但山

かなり無理をしても、クリスマスを祝う（遊ぶ）のがクリスチャンではない。欠かさず初もうでに行き、車の中に成田山のお守りをぶら下げてはいるが、無神論をぶつ。それでいて結婚式は大安でないとだめだと言う。現代っ子の不可解な断面の一部である。

吉日が続けば破産する家計　夢狂

結婚披露宴の招待状をいただいたら、最低の付き合いでも二万円が相場だという。親類の建前では十万円だと最近聞いた。百円で、千円で、一万円で家が一軒建てられたなどという古い話は抜きにしても、今、月収に占めるそれのパーセンテージを思うと、家計を預かる主婦ならずともシリごみしたくなるようなインフレ祝儀である、とこの句は言っているようだ。

鉛筆が削れない子にしてしまい　香風

子供たちみんながみんなこうだとは、作者も思ってはいない。現代の風潮を言っているんだと思う。だれがそんな子らにしたのかと言われると頭が痛いところである。

ついでに風潮を言えば、木登りが出来ない、敬語が使えない、しかし口は達者である。これもだれが悪いのかと言われると頭が痛いのである。もっと頭が痛いのは、こんな風潮に大人たちまでが巻き込まれていることである。

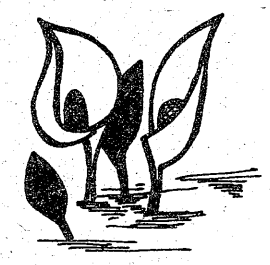

六法の穴を器用にくぐりぬけ　たか

法治国に住んでいるからには、法に違反したり、法をやぶってはならないことはわかっている。ねずみとりにとっつかまっても、おとなしく罰金を払わなければならないのが法治国である。しかし、法に触れさえしなければ、どんな悪どいことをしても見逃されるのも法治国である。辛辣（しんらつ）な句である。

地球から逃げる気でいる空の旅　紫酔

機首を急角度で天に向けて飛び立つジェット機の席に居ると、あたかも地球から逃げ出しているように思えたと言う。初めて飛行機に乗った人などからさまざまな感想談を聞いたが、こんな表現での感想はなかった。川柳ならではの感性だろう。

地球儀の丸さえ富の不平等　れん子

飽食と飢餓が小さな地球儀に点在する。油が出るか出ないかとは次元の異なる不平等ではある。この句には、そのことを匂（にお）わすような凄惨（せいさん）な字句はないが、それがひしひしと感じられる。女性柳人らしい柔らかい表現の中にである。

（吉実　井児記）

〃句会へどうぞ　投句をどうぞ〃

・七月句会＝七月七日
・小名浜公民館
・宿題「汗」「美辞麗句」各三句
・会費二百円、投句百円
・投句先＝いわき市小名浜字川町東二三ノ一二

吉実井児あて

めも

印鑑について

実印と認め印

印鑑には「実印」と「認め印」がありますが、実印は市区町村役場に届け出ている印鑑で、法律上、印鑑が必要な場合にこれを使います。不動産の売買とか公正証書の作成とか、法律的な手続きには、この実印が必要になります。

認め印は届け出をしていない印鑑で、書留郵便物を受け取ったり、デパートなどからの配達品を確認する場合、あるいは銀行や郵便局の預貯金などの出し入れの際などに使うものです。

認め印でも自分の意思で押せば実印と同じ効果を生じるので、いいかげんに扱うのは禁物です。印鑑を押すということは承認の意思を表すことになるので、印鑑を使う場合は注意しなければなりません。

お菓子が夢を育ててる

毎月15日はお菓子の日

銘菓 いわき長崎
全国和菓子協会
菓司 亀田屋
いわき市常磐湯本町天王崎26 ☎42－2302

和洋菓子の店
梅月堂
いわき市湯本温泉・梅月堂駅前店 電㊷二四〇三

銘菓鎧の花
高月堂
いわき市植田町中央一丁目二の五
電話〇二四六六②二七五六

勿来代表 銘菓 さくら路
欧風銘菓 ルパンリアール
銘菓 こま東
長崎 かすていら
登録銘菓 関の駒
勿来関跡
菓子司 紅谷
本店／いわき市錦町上中田1の4 ☎02466③2626
植田店／いわき市植田町中央通り ☎02466③1303
勿来店／いわき市勿来町勿来駅前 ☎02466⑤3100

四季の彩りを形に……
趣味の和菓子
名菓 じゃんがら　お菓子の専門店 みさし
TEL(0246)23-7111㈹

銘菓とともに110年
菓子は嗜好品でありながら、生活の中に切っても切れない深いものをもっています。とくに楽しい集まりや、手土産といったような人と人との関係の中に、菓子は深い根をおろしています。あさ川では皆様にご満足いただける、ふるさとの夏の味 水ようかん を発売致しております。ぜひご賞味のほどお願い申し上げます。
まごころの通うおくりもの 名菓 老舗 あさ川
あさ川製菓株式会社 ☎26－2602㈹
平店／駅ビル店／大黒屋店／ヨーカドー平店／内郷店

ブランデー入りの名菓
シェリブラン（可愛い白）
★冷やしてお召し上がり下さい
松月堂
本店／いわき市平・銀座 ☎23－1551㈹

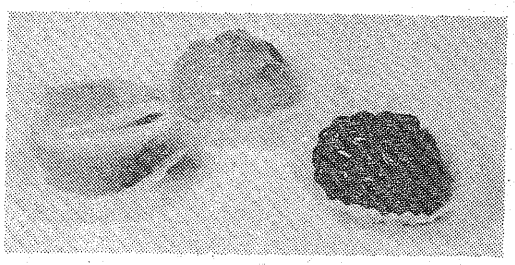
伊藤製菓
伊藤 重光
いわき市郷ケ丘一丁目24－3 ☎74－3217

伝統、手づくりの味。
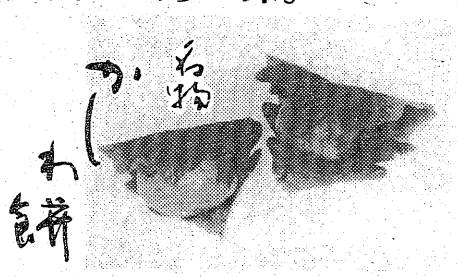
梅月堂
いわき市久之浜町 ☎(024682) 2020

わたなべの黒飴・茶飴・みそ飴、ピリッと辛いニッキ飴
お口の中がスカッとするハッカ糖、その他わたなべの飴は種類が豊富です。ご旅行に行楽に大変おいしいと好評を頂いております。わたなべの飴をお供に！
新製品　ミルクがタップリ入ったミルク飴
甘すっぱい味のオレンジジュース糖
干しぶどうの入ったぶどう飴
『いつでも工場内の見える店舗』
飴専門製造卸・小売
わたなべの飴本舗
平下神谷（6号国道赤沼入口より車で一分）
TEL・㊹七六六七

幻想の森 ㉒

第二十二話　虚空に響く音楽

黒一色の地肌、といってもただ無表情な黒色がベタ一面に塗ってあるというわけではない。やわらかい黒、ちょっとつめたい黒、深味のある黒、動いている黒、さまざまの色彩を眼に暗示させる、微妙な黒色をちりばめた広い画面が、無限の虚空を構成していて、その暗黒の宇宙空間のなかをリズミカルに運動する不思議な有機体が行きかい、遠い銀河の星が宝石箱をぶちまけたみたいに輝いて見える。「オートノミー1」という画題がついた、この若松光一郎画伯の大作は、ちょうどいま、六本木に開館したばかりのストライプハウス美術館に出品されている。

若松光一郎という作家は、日本的な枯淡だの老成などという境地とは、全然無関係なところで創作活動をしている現代画家で、彼の作品をみるわれわれにも、画伯の生理的年齢は念頭にない。芸術家が芯（しん）からコンテンポラリーであり続けるためには、うちに強烈な創作意欲を持続していなければ不可能だ。だから若松画伯ぐらい、外見だけでは作家の本質がわからないひとも珍しい。銀髪をきちんとなでつけて、小柄な体にツイードのブレザーなんかを着こなしてると、画伯の職業は、画描きというよりも老練な機械技師みたいにもみえる。それに人あたりがいつも物やわらかなので、洋画家といえば蓬頭乱髪のボヘミアンスタイルを予想するひとには、逆にとまどいが起こるかもしれない。

——なにを描かないで、なにを描くかがわかってくれば、絵をかく第一歩がわかったことですね——

日曜画家どもがめいめいイーゼルを立てて、悪戦苦闘して描いてる間を歩きながら、若松画伯がぽつんとひとりごとのように言うのをきいた覚えがある。弟子にアドバイスはするけれども、決して筆をとって直したり、自分が得意になって描き加えたりするのを見たことがない。いくらヘボ画でも、それなりに描き手が創造した美の世界？だから、どんな名人上手がその絵に加筆しても、とたんに別物になるのはわかりきったことであろう。しかしどうしても、ミバのいい絵が出来上がるのを熱望するひとには、若松画伯のこんな指導ぶりがかえって物足らなくうつるようだ。よく考えてみれば、助けてもらった一点だけが傑作だとほめられても、そのひとには全然意味のないギマンであるのを知りながら—。

すると、彼は黙ってそこを立ち去る。和紙を使用した西洋画だと、まるで知らないひとが聞けば、何だ西洋技法を折衷したよくある日本式洋画ではないか、と誤解するかもしれない。こういうジャポニカ絵（若松画伯が言う表現のまま）は、画伯にとって正に唾棄すべき分野で、もし彼の技法を真似る作家が近く出現したとしても、その追従者がただのジャポニカに墜落しないために費やす苦闘だけでも、並大抵なものではないと思う。

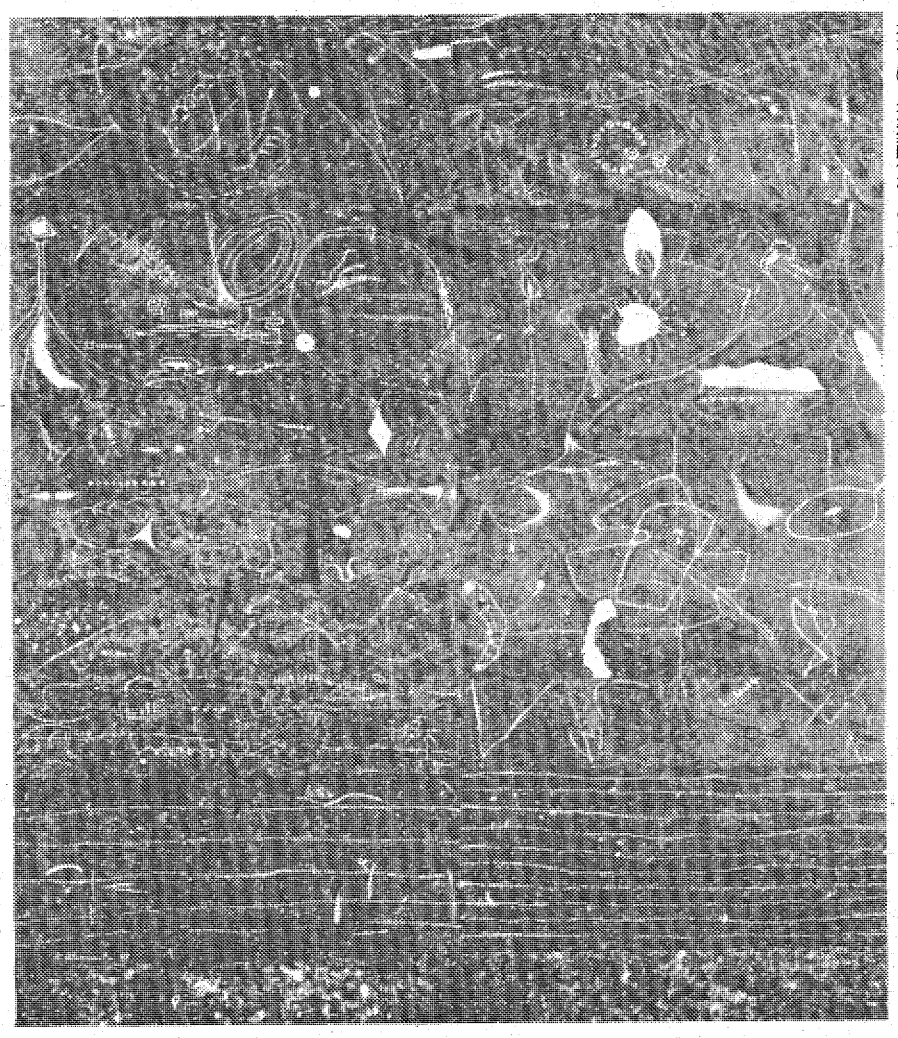

AUTONOMY—1（油彩）一九七九年　若松光一郎

若松光一郎画伯はずっとコラージュを使った仕事を続けている。アトリエの床には、各地方の特産品である和紙の束がいっぱい散らかっていて、アクリル絵の具とか古い墨とかさまざまな顔料と材料がところ狭しと置いてある。創作に没頭してるときの画伯は、無論いつもの彼とは別人である。何かが産み出るときに生ずる静かな緊張感が、安易に人を周辺に近づけさせなくさせる。百五十号以上の大カンバスが同時に何点も進行するから、それぞれがお互いに影響したり、独立したりしながら個別の新作品に完成するようだ。

——どうでしょうね。今度のこれは？——

と、小生などにも中途で感想を求めることがよくある。何だか自信がなくなってるのかなと早合点したら大間違いだ。よく大家にありがちなひとりよがりのツッパリが大嫌いで、誰の作品でもいいものはいいし、ダメなのはダメとしか言わない若松画伯なので、自分の制作品に対しても、きびしく非情な眼を向けるためである。だから甘さとか安易さとか、ただの思いつきだのうまく逃げた作品などを前にしてもそう言うのをきいた覚えがある。

ストライプハウス美術館の開館記念として、目下開催中の「現代の美術十三人展」には、若松画伯のほかにも、独自の個性的表現をもつ画家と彫刻家がそろって出品している。ハンガリー、チェコスロバキア、イタリアの著名な現代作家達も名を連ねているし、美術の世界ではもはや国籍だの、年齢だのは無縁なものにみえる。「世界的な画家」という呼び名は、すでに美術史のなかでだけ通用する言い方で、現在ではコンテンポラリー（同時代性）なアーチストであるかないかという点だけが、その芸術家の真価を決定する、ただ一つのチェックポイントになった時代がきたようである。

文　内郷・長橋病院長　鈴木将夫
題字　松本周司

長谷川整形外科医院
日曜は平日通り診療（水曜日休診）　院長　長谷川　国男
平・五色町78（平大橋の近く）　☎74—5691

小野整形外科医院
院長　小野英徳　いわき市平谷川瀬字仲山町66　倉前バス停下車　☎22—2414代

循環器科・内科・消化器科（入院可）
吉江内科医院　☎21—1248代
院長　吉江辰夫　いわき市平字菱川町5-1（いわき税務署向かい）

木村皮フ科泌尿器科
院長　木村　裕　☎74—6622
いわき市平・白銀町4—12遊園地前（駅より徒歩3分）
平駅　至ヨーカドー　果物屋　大通り　医院　P　遊園地　P　本町五町目

精神科・神経科・内科
財団法人　新田目病院
理事長　新田目　五郎
分院長　長内　嘉文
本院　いわき市平字才槌小路
分院　いわき市平上荒川字安草三　電㉔二三三代

【入院随意】
遊佐内科胃腸科医院
いわき市小名浜字舟波沼三八　電（昼）㊹五六五五（ピンク）（夜）㊹四六八八（自宅）

［入院随意］
鈴木助産院
院長　鈴木　ミヱ
副院長　池田　敬子
いわき市平字田町五一　電㉔二七八八／産院専用㉓二九六八

佐藤産婦人科医院
院長　佐藤　稔
いわき市平字才槌小路　電二七二五

皮膚科
三浦皮膚科医院
三浦正男
いわき市平字材木町　電㉔四二四七（堂ノ前遊園地隣）

肉の御用は
下坂食肉店
好間町　電㊱三三四　五五二五

ポンコツ車高価買入れ
誠実と信用がモットーの
株式会社　吉田解体
いわき市平字尼子町二　☎23二〇四一代
好間置場　☎36三〇三一

古本・書画・骨とう
古いものなんでも買い入れ
・お電話くだされば当方からお伺いします
白銀書房
平駅前　中陽館前　電㉔二八四〇

ボランティア活動の進め方

県青年教育研

県・市教育委員会主催の昭和五十六年度県青年教育研究協議会は十、十一の両日、常磐八良館で開かれた。十日は午後一時十分から、社団法人日本青年奉仕協会常務理事の祐成善次さん（四九）が「地域におけるボランティア活動の進め方」と題して、約一時間半にわたって講演した。会場には市町村教育委員会青年教育担当者や青年学級生など約百人が出席し、熱心にメモをとりながら聴き入っていた。祐成さんはまず初めにボランティア活動の時代背景を説明したあと、若者の自主性、連帯感を高め、地域にふさわしいプランを提供することが必要だと指導した。

講演の大要は次の通り。

一九六〇年代ごろから都市化傾向が進み、地域社会の連帯感が崩壊してきた。これを取り戻す一つの方法としてボランティア活動が起こってきた。さらに七〇年代に入り、週休二日制、長期休暇の定着により、余暇を効果的に使っていく方法としてボランティア活動が活発化した。八〇年代は地方の時代と言われており、人間回復の場としてボランティア活動を見直していく必要がでてきた。そのなかで、文部省による「ふるさと運動」、厚生省による「福祉協力校」などの政策がかなり浸透し、ボランティア関係者の意識も高まってきている

「ボランティア」とはなにか。他人から強制されることなく、自発的に他人もしくは社会に役立つ働きをするもので、報酬を求めないもの―といった定義づけがされている。しかし実践者たちは、他人の自立を第三者が手助けするのがボランティアだとしている。さらにボランティアを①だれでもできるもの②助け合いのなかで学ぶ③地域で、自分たちの日常生活のなかで生かす―などと最近は考えているようだ。

このような背景、考えをもとに「地域におけるボランティア活動を進めていくには」どのようにしたらよいか。①まず若者の育成。例えば、「川をきれいにする」という目的で、川をきれいにすることに人を狩り出すのではなく、なぜこの川をきれいにするのか、その行為について自分の頭で考え、自主的に取り組める青年づくりをする。②町、村全体でその問題に取り組む必要がある。二、三のグループが個別に問題に取り組んでいるだけでは、それだけ視野が狭くなり発展性がない。しかし、急速にグループを結びつけると崩れる可能性があるので徐々にやる必要がある。③〝奉仕活動〟とか〝環境美化運動〟などと観念的なものにしたのでは若者から反発をかう。楽しいプランづくりが必要だ。④若者たちに呼びかけてボランティアをする場合、その活動をほめてやることが必要。広報活動を通して理解層を広げることによって若者の地域的な活動が広がる。⑤地域の連帯感をつくるためのふん囲気づくりが必要。その一例として〝あいさつ運動〟なども役に立つ。「こうしたことが地域ボランティアの発展につながるので、指導者に要求したい」と結んだ。

若者の自主性を称揚

地域的な理解層広げる

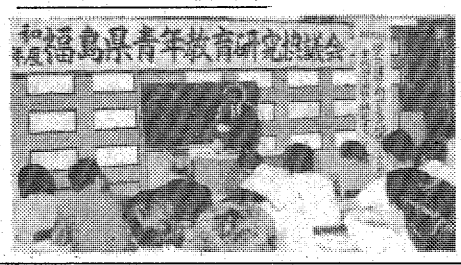

【県青年教育研究協議会で講演する祐成さん】

代表的ギタリスト

来月4日 荘村清志氏招く

平むらさき会で発表会

本社後援

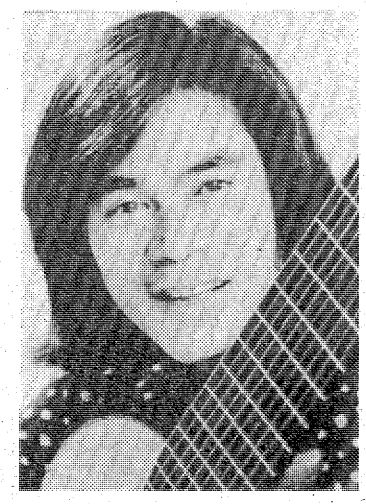

【日本の代表的ギタリストの荘村清志氏】

平むらさき会主催、市教委、いわき民報社後援の「ミュージカル・サウンズ'81」は七月四日午後六時から、いわき市文化センターホールで開く。特別出演が玉宏会主宰の坂本勉氏のほか、一年がかりで出演交渉に成功したというギタリスト荘村清志氏とあって、ファンの前人気をよんでいる。賛助出演に箏（そう）の坂本好子さん、エレクトーンの木村美喜子さん。

荘村氏はテクニック、音楽性とも日本の代表的ギタリスト。ヨーロッパ各地でリサイタルを行うなど、幅広い活躍をしている。

◇プログラム▽ラ・クンパルシーター・カチューシャ▽流氷▽ファンタジー▽かげあい▽箏（谷川のほとり・幻想的ソナタ）▽ギター（バッハ・ソル・タルレガの作曲）▽二重奏（アストリアス）

サマージャンボリー公演

21日 平市民会館

「市民にカントリーミュージックを」という、いわきサマージャンボリー（同ジャンボリー実行委員会主催）が二十一日午後二時半から、平市民会館で開かれる。出演者は元ワイルドワンズの鳥塚しげきをはじめ、アルル、ナッツベリーフィールズの両グループ。アメリカの土に根ざしたカントリー&ウエスタンを中心に、ポップス感覚あふれる楽しいステージを繰り広げる。

入場は無料。ただし指定席の都合があるため、希望者は永井さん（㉜三六六七）へ。

交通安全 母の会の運動資金に

17日平一小バザー

平一小交通安全母の会（樋口千賀子会長）は十七日午前十時から同校体育館で、おなじみになったバザーを開催する。

今回は揚土山の修繕もあってPTA本部役員が協力、七百会員をはじめ、学区内の商店が協力出品した贈答品のバスタオル、敷布、陶器、石けんなどから会員手作りの手芸品、菓子など。

いずれも市価の半値とあって、例年開催するとたちまち売りつくされる人気。

益金は交通遺児基金、新入児の血液型検査費用、それに校庭の揚土山の修繕費にあてる計画。一般家庭にも来場協力を呼びかけている。

6月の移動小企業相談

16日の赤井から

いわき商工会議所、中小企業相談所共催の、小規模企業者のための移動中小企業相談所は次の日程で開く。各会場とも午後一時半から四時半まで。

◇平▽十六日＝赤井、平窪地区（赤井公民館）▽十七日＝草野、神谷地区（神谷公民館）▽十八日＝豊間、薄磯地区（豊間公民館）

◇磐城▽十七日＝江名、中之作地区（江名公民館）▽十八日＝泉、下川地区（泉公民館）

◇勿来▽十八日＝錦地区（錦公民館）▽十九日＝窪田地区（勿来公民館）

◇常磐▽十九日＝堀ノ内、五反田地区（五反田集会所）

平で心配ごと相談　いわき市社会福祉協議会内平心配ごと相談所は十五日午前十時から午後三時まで、同相談所で心配ごと相談を受け付ける。

いわき法人月例研究会　いわき法人会六月の月例研究会は、十六日午後一時半からいわき産業会館で開く。

くらし随筆

澡堂

（zaotang）満州の語

三室　金秋

土地によって「盆湯」ともいう日本の銭湯「風呂（ふろ）屋」、つまり公衆浴場である。否、トルコ式大衆浴場といった方が正しいかもしれない。

◇

私はかつて何カ月も風呂に入られない時があった。〝垢（あか）で死んだ人はない〟というけれども、冬季は氷をとかして飲用しなければならず、まして風呂など入れるわけはない。そんなわけで任務を終えて街へ出た時は、まず「盆湯」へ入ったものです。「盆」は浴そうの意味であるが「湯」はドロ水、三人または五人ぐらい入れる浴そうで、異様な香りがただよっている。浮有物をソーッとかきわけて静かに沈む。多少ぬるめだが、何カ月ぶりの湯加減は上々？　しばらくつかっていると汗が出てくるが、とても顔などなでられない。

ふやけ程度、ころよしと思って上がると三助氏？がバスタオル（大きな）で体を包んでくれてベッドに案内してくれる。ベッドといっても診察室にあるレザー張りのものだが、ベッドに腰をかけると必ずたばこ二本に火をつけて一本をくれる。衝立（ついたて）仕切りベッドが三台ぐらいはある部屋になっている。

一服が終わるとあか落とし作業が行われる。これが全く楽しい。むしタオルを片手に巻いてボォンとたたいてはサァッと体をこすってくれるのだ。それが右手で、左手でと、交互にタオルを実に器用に巻きつけてはボンボンと鳴らし、リズミカルにあかを払うためだが、ボォンとたたいてはサァッとこする。

◇

鼻歌まじりで大工さんがカンナで柱を削る姿よろしく、ピッカピカにくまなく仕上げてくれる。入る前に番台へ倍額はずんで置くと、下着一式洗ってアイロンしてある。越中までピンとしてある。本当に気持ちのよいものだった。思い出の一つである。

（広告美術業・内郷）

ヘイさん

10153　中島安男

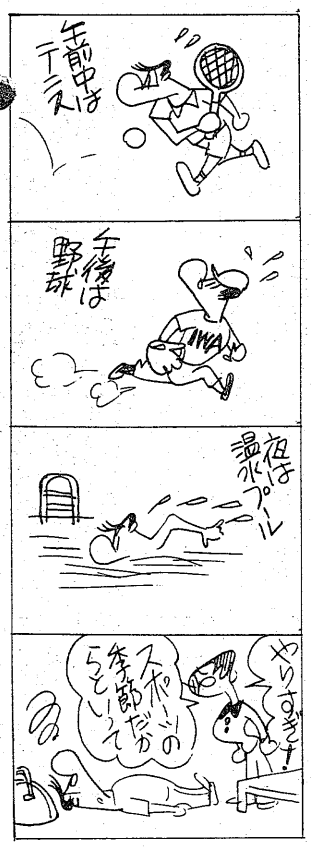

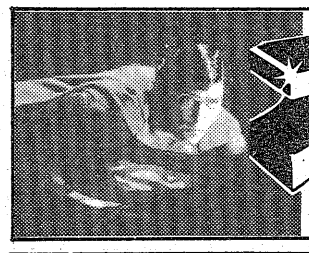
スーパーマンII 冒険篇
惑星クリプトンの3悪人を迎え、史上初の空中戦
6月27日(土)より ロードショウ!!
前売券発売中!! あしたのジョー2
7月4日(土)より モーニング!! ロードショー!!
平アトル
いわき市平大工町9－2
☎0246(22)3394

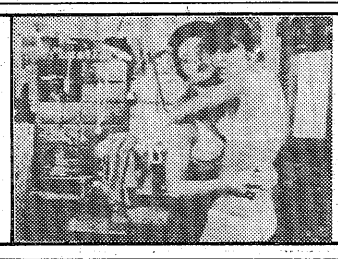
教えて、愛があれば寝てもいいの？
ガールズ
●夏に向ってさわやかなショッキング映画
7月初旬より ロードショウ
前売券発売中!! プライベイトレッスン
同時上映
平スカラ座
いわき市平大工町9－2
☎0246(22)3394

御宮と神具・屏風（びょうぶ）各種
有限会社 さがしや
●総本店【駐車場完備】内郷6号国道沿い バス停藤棚前 ☎㉖3003
●内郷ショッピング店 ☎㉖6127

住まいの総合美装センター
塗装部・左官部・内装部・営繕部
スズキ産業（旧名スズキ工務）
平下荒川 ☎23－2496

新鮮な花と緑をご家庭に
"調製"祝花　御仏花　花束　生花材料一般
お気軽にご相談下さい
（四倉）飯塚生花店
☎32－4550
いわき市四倉町西二丁目13の11

味わってみて下さい
豊富なメニューで皆様をお待ちしております
若いお二人のデートの場に
奥様方の憩いの場に
そしてビジネスでお忙しいあなたのご商談の場に
ゆったりとしたふんいきのグリルで料理をお楽しみ下さい

ご好評
ランチタイム
AM11～PM2・¥480
毎日　日替わりです
ご宴会のプランは洋食で……
4人様から70人様までの用意がございます
無料駐車券進呈
車でお食事のときは隣の田町駐車場をご利用下さい
（ランチご利用のお客さまには駐車券はございません　ご了承下さい）

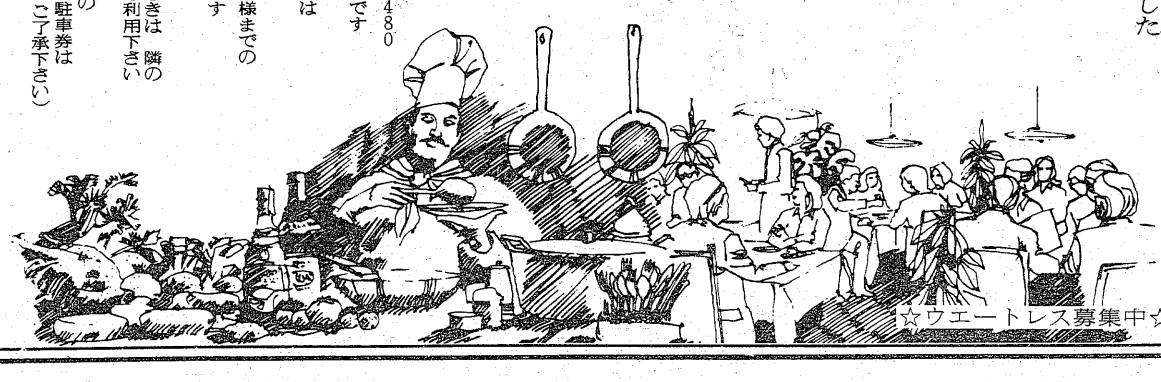

☆ウエートレス募集中☆
レストラン ブラジル
RESTAURANT BRASIL
営業時間 AM11:00 PM8:00
いわき市平・田町・並木通り　いわき民報ビル2F ☎74/2990

世界一小さい"大サーカス"

本社主催

童心に返る楽しさ

大黒屋六階　けさ野沢社長ら　テープカット

世界一小さい大サーカス団「アーニーズ・ミニサーカス」がやって来た。ピエロが歓迎、猛獣使いのムチの音、大観衆のどよめきなどサーカスのバックミュージックが流れる大黒屋六階会場前で、十三日午前九時四十五分、主催のいわき民報社野沢俊一社長、後援の県いわき行政事務所今廣所長、いわき市関内栄三収入役、施設代表の県はまなす荘大平年所長、大黒屋馬目精一社長、施設入所生らが紅白のテープをカット、華やかに開幕した。二十一日まで。

日本ではサーカスを見る機会は少ないが、ソ連では三百もの国立サーカス団があって盛んだと馬目社長。入り口からサーカスのパネルが客を誘導するように並び、最初にぶつかるのはサーカス列車。貨物車とは思えない色とりどりの化粧箱のような列車、後ろに続く車のオリにはトラやライオンが寝そべったり、歩き回ったり。

往年のアメリカ人の生活を教えるミニハウスが五軒。ベッドやイス、タンス、テーブルの上のフォーク、ナプキンまでそろった細工。いわき市のミニ白水阿弥陀堂や農家の模型などと比較すると面白い。

いよいよテントのあるサーカス風景。ピエロになるまでの粉装が大きなパネルで紹介されている横で、これはテントの前でのサイドショー。奇術と群衆、テント内はヒゲ女に大男、曲芸のリハーサルをするクマ。スリまでいた。

呼び物のパレードが延々と続く、一回りするのに八分間。シンデレラ、かぼちゃから首を出したりひっこめたりのピーター君。あくびをするカバ、一つひとつが見あきない。

こちらはサーカスの"舞台裏"。まるで軍隊の野営。大食堂並みのキッチン、馬のでい鉄打ち、犬の調教、衣装がえするスターと映画の一コマ一コマをみるようなテント風景が続く。

いよいよメーンテント。空中ブランコあり、綱渡りあり、猛獣使い、ゾウ使い、ボクシングなど動く曲芸が所狭しと競演されている。

三十台のモーターを駆使しての大サーカスだが、これが全部木彫り。アーニーズ、バージニアのパームキスト夫妻が三十五年をかけて作った五万点の傑作である。

ガリバーにでもなったつもりで、のぞき込むようにし細に観察すると興味はつきない。子供の目の高さでみると、ミニサーカスが巨大に見えるから不思議。「自分にどのくらい童心が残っているかがよくわかった」と、時間をかけて見ていたはまなす荘の入所生が言っていた。

会場にはこのほか、モデルカーから動物、家具、ペットまでのミニチュア、サーカスにちなんだピエロの人形、その他縫いぐるみも販売され、子供たちの夢を大きくふくらませている。

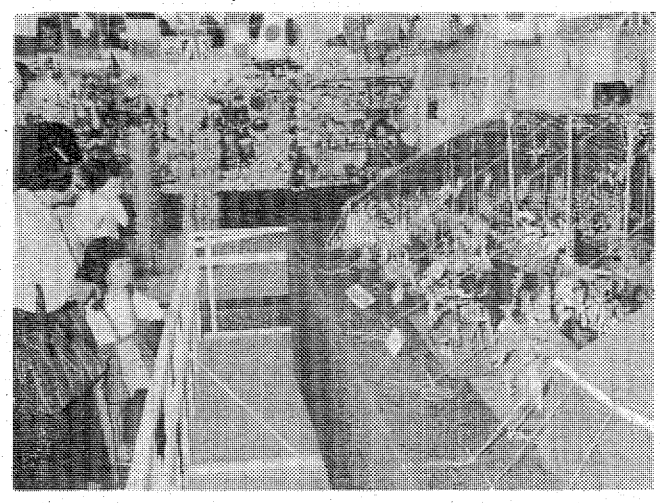

【アーニーズ・ミニサーカス会場】

15・16日　6月議会一般質問戦

8議員　市の姿勢ただす

霜害、道路網などに照準

いわき市議会六月定例会は十二日開会し、休会開けの十五、十六の両日、一般質問が行われる。一般質問には八議員が登壇し、市政一般に対する市側の姿勢をただす。各議員の質問要旨は次の通り（登壇順）。

▽菅波庄助（新政会）＝①次期市長選に立候補するのか②議会に対する市長の姿勢について③市社会福祉協議会に係る市長の姿勢について④特別養護老人ホームの補助金について⑤凍霜害対策について⑥農作物の補償制度の確立について

▽田久孝翁（民主クラブ）＝①常磐高速自動車道に関連する問題について②いわき・福島・南陽線国道昇格と空港誘致について③農業用地基盤整備事業促進について④冷害対策と営農指導などについて⑤農協合併問題と旧郡部農協の育成強化について⑥ごみ分別収集と管理体制について

▽馬目清通（新政会）＝①小名浜港の第六次港湾整備について②ポートアイランド建設に伴う土採場について③港湾整備と防災対策について④県立海洋科学博物館誘致陳情の見通しについて⑤部落公民館建設補助制度について

▽大村哲也（社会党）＝①水道事業第一期拡張計画における、事業実施面と財政運営面の整合性の反省点と問題点について②（水道）料金収入の増収策には、一トン当たりの単価アップと供給の拡大策があるがどちらを選択するのか③ニュータウン分譲方針で具体化した部分は何か④石炭資料館と新湯本温泉郷について⑤友好都市締結に伴う協力体制について⑥晩霜対策について＝以上十五日

▽木内浩三（同志会）＝①公共事業の早期発注について②市民生活の安定向上と保護に関する条例の制定について③技術センターの設置について④常磐バイパスと都市計画街路馬場・土取線の接続部の整備促進について

▽酒井隆郎（緑風クラブ）＝①藤原川水系の河川改良促進について②湯本町八仙ポンプ場の作業進ちょく状況について③消防防災の諸問題について④常磐地区振興対策について

▽政井博（公明党）＝①学校設備（洋式トイレ設置、校庭の砂ぼこり対策）について②市営野球場の整備充実について③平駅前再開発の今後の見通しについて④昭和四十五年以前の公営住宅の見直しについて

▽宮川えみ子（共産党）＝①国保税の値上げを抑えるために②乳幼児医療現物給付について③三歳未満児医療費の無料化について④寝たきり老人の入浴奉仕事業の所得制限の撤廃について⑤車いす専用体育館について⑥ごみ問題について＝以上十六日

釣り帰りに転落不明

小浜の竜宮岬　ロープ伝いの釣り場

十二日午後三時五十分ごろ、いわき市小浜町台地内、竜宮岬で海釣りを終えて帰ろうとしていた、同市小名浜字芳浜五ノ六、ハイヤー運転手後藤春雄さん(四七)は、足を滑らせ二十㍍下の海に転落、行方不明となった。届け出を受けたいわき南署は小浜漁協の応援を得て、小舟で同六時まで捜索したが発見できず、絶望視されている。十三日も午前八時半から、同漁協から小舟二隻と小名浜のダイバー

【後藤さんが転落し、行方不明となった竜宮岬】

クラブ四人の応援を得て捜索を再開したが、正午現在見つかっていない。

同署の調べによると、後藤さんは友人の同市東田町金子平一ノ五一、ハイヤー運転手二瓶芳一さん(四七)と海面に突き出ている同岬の先端で釣りをしていた。釣りを終え一人でかけを登る途中、後藤さんは折からの雨でぬれていた岩はだで足を滑らせ、海に転落したものとみられる。

現場は小浜漁港から西南に約一㌔離れたみさきで、海面に垂直に切りたった高さ二十㍍の絶壁。ウミタナゴが釣れることから訪れる人も多いが、絶壁に行くにはロープを伝わって降りなければならない危険な場所。

社会福祉基金に10万円寄付

植田の香取さん

いわき市植田町中央二丁目の電気商香取千春さんはこのほど、市勿来支所を訪れ市社会福祉振興基金にと芳賀明勿来福祉事務所長に十万円を寄託した。

香取さんの店は昨年十一月火事で全焼したが、その後、市有地の払い下げを受け、経営再開することができた。このため開店を記念し寄付した。

【社会福祉振興基金にと寄付する香取さん㊨】

交通モニター14人に委嘱状

いわき東署（五十嵐弘署長）は十日午前十時から、同署二階会議室で、新年度の交通モニター十四人に委嘱状を交付した。

五十嵐署長から同モニター一人ひとりに委嘱状が交付され、来年五月末までの一年間の任期で、交通安全の"ご意見番"として実践活動を行う。続いて同署渡辺尚交通係長が管内の交通事故概要を説明、①安全速度の順守②飲酒運転は絶対しない―などの「安全運転五則」の周知徹底を図るためのモニター活動を要請した。

同署管内の交通事故の特色は「日曜日の朝夕の、市道（特に小名浜市街地）で追突事故」が一番多く、原因別では「わき見運転」が多い。

交通モニターは次の通り。

向山福茂（団体職員）郡司春事（竹材業）菅原敏（会社役員）松本茂（同）坂本幹男（同）小西八郎（商業）鳥居芳美（同）斎藤紀久次（公務員）鈴木久夫（会社員）江尻弘（同）鵜沼智恵子（主婦）＝以上再任　坂部信子（同）小野茂（公務員）遠藤慶弘（会社役員）＝以上新任

平塚ムメさん（ひらつか・むめ＝磐城和洋裁専門学校学院長）十二日午後九時十八分、移転性肺ガンのためいわき市平字六間門二の自宅で死去、八十二歳。葬儀は十四日午後一時自宅出棺で。喪主は養子の秀夫（ひでお）氏。

大正七年旧平窪小代用教員となり平一小、一中教諭を経て、昭和二十四年旧中三阪小校長。家裁の調停委員も務めた。

お菓子の専門店　みや
TEL. 23―7111(代)

なぜ、時計も着替えないの。
SEIKO

父の日を忘れないで……

金色と銀色のコンビネーションが美しい
セイコーソシエ・セイコーブレスレット

ちょっと大人の、金銀曜日。

水晶時計検定機完備・水晶時計修理代理店・一級技能士の店

ヒサダ時計店　いわき市平字銀治町1　電(23)8282

吉栄時計・メガネ店　いわき市平字三町目10　電(74)4956

長期ローンもあります　駐車場あります

校外補導、防犯診断を強化

遠野町防犯協会で総会

遠野町防犯協会の総会はこのほど市遠野支所で開かれ、今年度事業計画を決めた。

総会には代議員など約三十人が出席し、前年度経過報告を承認したあと、今年度事業計画を審議、①七月初めに、水死事故を防ぐため河川に水泳禁止の立て看板を設置②夏休み中の校外補導の強化③防犯診断の実施―などを決めた。

上遠野で健康相談　いわき市遠野支所は十五日午前九時半から、上遠野公民館で健康相談を受け付ける。

株式・前場

週末の市況は昨日の好地合いを受け、外人買いも活発で堅調な動きで始まった。なかでも新日鉄、住金、重工などの鉄鋼、造船株が値を飛ばし、東芝、日立、三菱電の重電三社もしっかり。また日電気、富士通の通信機株も小じっかりした動き。半面、日石、帝石を中心とする資源関連株は値をくずすものが多くなった。

主な高い銘柄は航空電八十円、トヨタ七十円、国際電四十一円、エーザイ四十円、島津三十九円。

主な安い銘柄はソニー八十円、アラ石七十円、コロムビア六十円、日石三十二円、山之内三十円。

（地元銘柄）日化成百二十七円、呉羽化五百三十九円、岡理了三百九円、白煙五二百四十円、常陽銀二百三十一円、東邦銀三百十三円、七十七銀出来す、東北電八百八十円、常磐興百五十円。

ダウ十四円五十八銭高の七千六百四十九円四十四銭。出来高三億八千万株。

（平・水戸証券調べ）

みんぽう映画案内

※【平】
☆桑楽館（五・二〇）レイジング・ブル（七・三〇）普通の人々（↓7月3日　本日オールナイト）
☆アポロ座（四・五五）名探偵ベンジー（六・三五）9時から5時まで（↓19日　本日オールナイト）
☆平東宝（五・四〇）漂流（↓26日）
☆24ビル平東映（四・四八）刑事珍道中（六・四二）魔界転生（↓長期上映　本日オールナイト）
☆名画座（四・三八）クライマックスPART4（五・五七）淫絶未亡人（↓23日　本日オールナイト）
☆平ロマン劇場（五・二六）人妻交換・絶頂（六・二八）衝撃の17才・私売ります（七・三〇）狂った果実（↓16日　本日オールナイト）
☆24ビル平松竹（六・四〇）暴力教室（八・一五）死亡の塔（↓7月10日　本日オールナイト）
☆平テアトル（五・二〇）ハウリング（七・〇〇）ニューヨーク1997（↓長期上映　本日オールナイト）
☆平スカラ座（七・〇〇）夕暮れにベルが鳴る（九・〇〇）エレファント・マン（↓長期上映　本日オールナイト）
※【常磐】
☆三函座　国際性感地帯　青春地獄　女子高生秘密日記（↓16日）
※【小名浜】
☆ローズ劇場　下半身レポート熱く感じる　淫蕩未亡人　女刑務所・緊縛（↓16日　本日オールナイト）
☆グリーン劇場　炎のごとく　男はつらいよ・翔んでる寅次郎（↓19日　本日オールナイト）
☆銀星座　ヨコハマBJブルース0課の女（↓18日　本日オールナイト）
※【植田】
☆うえだ館　アブノーマルテクニシャン　セックストリップ恍惚（↓20日）
☆中央館　トルコにっぽん大全集　女高生若いけだものたち　痴漢民宿さこ寝（↓16日　本日オールナイト）
☆菊多館　仕掛人梅安　グンプ渡り鳥（↓22日　本日オールナイト）

あすの運勢

小川　石洲

六月十四日（日・大安）
【1月生】トラブルに巻き込まれる恐れ、冷静さ失うな
【2月生】まずまずの成果が期待できる、信念で当たれ
【3月生】軽率な行動すればつまずく、慎重に取り組め
【4月生】最初の方針どおりに進んで有利、迷えば不利
【5月生】思いがけぬ手違いがある、用心して取り組め
【6月生】多少困難あるが先行き明るい、がんばり抜け
【7月生】我を張って周囲に敵をつくる、協調性が必要
【8月生】順調なようでも進展はおそい、あせらず努力
【9月生】他人事に関わりチャンス逃す、ほどほどに
【10月生】他力に頼っていては進まぬ、自力でがんばれ
【11月生】多少障害あるが心配は無用、自信持ち当たれ
【12月生】自力の範囲を守って結果よい、無理は避けよ

◇　六月十五日（月・赤口）◇
【1月生】魚心あれば水心のたとえ、一歩ゆずって有利
【2月生】周囲の協力を得てスムーズ、なにかと早め有利
【3月生】多少の無理も通じる運がある、手堅く当たれ
【4月生】なかなか思うようならない、だが努力続けよ
【5月生】多少苦労するが見通し明るい、がんばり抜け
【6月生】あせらずじっくり取り組め、軽々しく動くな
【7月生】だいたい予定どおりに運ぶ、だが深追い禁物
【8月生】成り行きに任せて結果よい、先走れば不利
【9月生】運気が安定せず迷い多い、確信なければ自重
【10月生】情勢がはっきりしない、今は控えめが結果吉
【11月生】なかなか思うよう進まない、冷静に転機待て
【12月生】運気盛んで成果が期待できる、勇気で当たれ

市況

魚類

十三日朝は中之作港にカツオ、メジが出回った。

【小名浜港】　底引船四隻ニト
定置網船一隻
▼アカジ　千五百㌔　八五〇―二二〇▼ドンコ　二百㌔　二五〇―四〇▼メヌケ　百五十㌔　一二七〇―四〇〇

【江名港】　引網船四隻二・四ニト　底引船二隻〇・六ニト　小舟八隻
▼メロウド　二千四百㌔　八〇〇▼アカジ　三百六十㌔　八〇〇―二五〇▼タコ　百四十㌔　二〇〇―一〇〇▼カイヤキ　三百八十個

【中之作港】　一本釣船二隻四十三ニト　巻網船一カ統十ニト
▼カツオ　二万八千四百㌔　五三〇―一八〇▼メジ　一万㌔　八〇〇―一五六九▼シイラ　七千五百㌔　一九七―一六九▼ダルマ　三千二百㌔　四六〇―三一九▼キメジ　千四百五十㌔　四一九―三一九▼バチマグロ　七百五十㌔　七八七―四六九▼キハダマグロ　四百二十㌔　六一九―四三九▼ヒラマサ　三百㌔　五八九―三六九▼カイヤキ　七十個　五五〇―五三〇

野菜

▼大根一二〇―一〇▼ニンジン一八〇―二〇▼ゴボウ四七五―三七五▼白菜五〇―二〇▼キャベツ六〇―二〇▼ネギ一二〇―一〇〇▼レタス一六〇―二〇▼キュウリ二〇〇―三〇▼ナス二〇〇―八〇▼トマト二〇〇―五〇▼カンショ七〇〇―六〇〇▼バレイショ一四〇―三〇▼玉ネギ一五〇―八〇▼モヤシ一二〇―九〇▼ニンニク六〇〇―四〇〇▼ウメ五〇〇―一〇〇▼玉子三一―二九三（以上㌔）▼カブ二〇―一〇▼菜類　春菊三〇―五▼ホウレン草六〇―五▼四〇―五▼ホウレン草六〇―五▼シイタケ九〇―二〇▼ナメコ七〇―四〇▼エノキダケ五〇―四〇（以上袋）

果物

▼グレープフルーツ五〇〇―二六五▼レモン二九五―二三五▼リンゴ六〇〇―二七五▼バナナ二五〇―二一〇▼パイナップル一六〇―七五▼アールスメロン一二四〇―九三〇▼アンデスメロン四四〇―一六〇▼スイカ二〇―三五▼サクランボ二六〇―七五〇（以上㌔）▼イチゴ二四〇―二五（パック）

（市中央卸売市場調べ）

※お断り＝「会と催し」は2面に。

いわき民報案内広告

●1ダン4行…3,000円（前納扱いです）
●同一広告5回以上掲載は1割引き
お申し込み・お問い合わせは本社営業局広告部
☎㉓1666代／小名浜支社／常磐・勿来支局へ
または　いわきPRセンター（☎㉓0690）／アド・プラン（☎㉓3154）

家屋

50万（頭金）でスナック喫茶居抜百万円残50万分割▽女性向き▽場所＝平・銀冶町▽電㉓一九一五

貸家　店舗付住宅▽六畳六畳六畳四畳半・洋間・DK六畳ガスぶろ付駐車可▽場所＝平中神谷組田▽連絡先＝電㉞二一五二

譲る　店舗▽42・9平方㍍13坪敷30万権40万謝礼30万賃4.5万現在営業中▽湯本駅前ロータリー看板角▽電㊸四五一七（午後）

アパート　六畳六畳▽バス水洗トイレ付▽駐車可▽日照良▽場所＝内郷御台境町・KTモーター前▽連絡＝電㉓一九〇六

女性募集

☆化粧品の販売経験者
☆美容実技のできる方
☆お化粧の大好きな方
※社会保険完備
※委細面談
理香の店
平字白銀町　☎23―1261

募集

◎受付事務
・女性1名・履歴書持参又は送付・面接18日午後2時
・8万2千と4.9カ月
大角皮膚科医院
平・才槌小路　☎74―4661

募集

女性　急募▽アルバイト可▽委細面談▽健康で明朗な方▽平字田町　スナック『イブ』▽電㉓四三八六・夜㉓七七九九

急募　▽男女従業員▽年齢不問▽夜の部有り▽住み込み可▽平字田町『酒蔵しらぎく』電㉑四九五一

新規　オープンにつき女性募集▽女子18歳～25歳▽昼12時～夜5時勤務▽日給3千5百円ニューサルーンいわき㉑2882

洋裁　熟練者及び見習い▽外注でも可▽委細面談▽平字三町目・サエグサビル3F『サエグサ』　電㉔六〇二六

募集　女子パート▽若干名▽洗場係▽午前10時～午後3時▽委細面談▽平字三町目『江戸川』▽㉓二七二七

雑件

秘書　付電話連絡▽郵便受▽連絡事務一切代行致します▽月額一万▽委細面談▽平駅前『オフィス平』▽連絡電㉔一〇八一

貸家　一戸建▽八畳六畳六畳▽台所六畳▽バストイレ▽庭付▽賃三万七千円▽協・敷一カ月分▽平字旧城跡▽電㉔四三一一

アパート　トイレ付駐車可▽賃1.5万▽協力2万▽平字下の町（菱川橋際）▽電㉓五三一五（午後・時以降）

譲る　店舗▽飲食店向30平方㍍（9坪）居抜き▽価格応談▽場所＝平字五色町▽連絡先＝電㉔八〇二二

アパート　六畳四畳半三畳▽ガスぶろ水洗トイレ洋ダス付▽日照良駐車可▽賃二万六千平下神谷▽㉓八八六九㉔八七三三

社員募集

女性　募集▽委細面談▽平字田町スナック『ゆみ』▽連絡電昼＝㉔七九〇〇夜6時以降＝㉓九五八八

屋内外看板・装飾・企画・施行
箱岸美術広告社
営業所　平・佃町3の9　☎22―3333
本社　平・十五町目2　☎74―6061

デコレーション予約承ります
フレッシュプラザ
パンとケーキ
開花亭
平・五町目　☎23―1342―3

子犬在舎案内
マルチーズ・シェティー
プードル・ポメラニアン
柴犬・セントバーナード
※その他いろいろの子犬がおります
エトワールケンネル
小名浜字本町55　電53―5070

社員募集
●男子社員　5名
18歳～25歳位まで／各種保険完備／給与15万円以上
要普通免許／履歴書持参
面接日＝14日～21日（その他はTELの上来社下さい）
株式会社きもの小松
平下の町65　☎22―5500

世界の王者オニツカ（アディダス）（ウエア・シューズ）その他
良心的なスポーツ用品の店
遠藤運動具店
平・中町7の4（大黒屋デパート前）
TEL・㉔3391㉓8134
＊一流スポーツ用品を取りそろえております
ONITSUKA　adidas
●駐車場有り

産科
婦人科
白鳥医院
医師　白鳥隆二郎
医師　白鳥　悦
小名浜字要宕下21（第二小学校隣）電54―1968

ご贈答に…真心とゆかしさを伝えます
ふるさとのうた
いわきあられ本舗
味覚堂
■平・古鍛冶町　■大黒屋国道前　■ヤン・ヤン1F

女子コンパニオン募集

豪華なムードの中で上品なサービスと低廉な価格をモットーに、素晴らしいお店づくりに貴女も参加してみませんか。
＊職種：コンパニオン（お客様の案内係）
＊年齢：18歳～25歳ぐらいまでの方
＊勤務時間：PM6:00～PM11:30
※委細は面談の上決めます
サパークラブ
Don・キホーテ
平字田町53　TEL・24―0649
（昼間の連絡先）
北伸産業㈱☎21―1515代

従業員募集

安心して長く従事出来ます
◆男（ホール係）　5名
・給与　12万～15万
◆女（カウンター係）　3名
・給与　8万～9万
待遇／昇給年2回、賞与年2回、社会保険、厚生年金、失業保険労災保険
就業規則／当社規定による
有限会社二葉商事
大松スーパーホール
◆好間本店　好間町下好間字一町坪17　TEL・㊱6110　㊱6113
◆湯本支店　常磐水野谷町諏訪ケ崎10の3　TEL・㊸5544　㊸5545

体力造りは食肉から!!
いつも新鮮な定評ある牛豚肉
松阪牛特約店
肉の緑屋
本店　平・一町目　電㉓〇一八五～六
支店　平・平駅前通り　電㉔二七九四

斎藤内科循環器医院
院長　斎藤　勲
平字紅葉町38-2（磐女裏　TEL.23―0750

急募

●男子社員…2名
☆深夜勤務
☆年齢・経験問わず
☆委細面談
セブンイレブン
五色町店
平字五色町　☎22―2444

発許番号福島県知事（1）第1173号　建設業県知事（特―52号）第2825号
東北土地開発㈱
いわき支店　平・白銀町
☎23―1188・1189・2677

売地	泉町滝尻（住宅街）264平方㍍　80坪　総額640万　バス停徒歩5分　（仲介）
売地	湯本町傾城　370平方㍍　112坪　3.3平方㍍　7万　南面道路　住宅最高地　（仲介）
売地	常磐上湯長谷　438平方㍍　133坪　3.3平方㍍　7・5万　住宅街　日照良　（仲介）

福島県知事免許(1)第1307
入選
三豊土地建物㈱
平谷川瀬字堂ノ入63
☎21―2706（夜）22―1907

売地	郷ケ丘　272.38平方㍍　82.39坪　3.3平方㍍　12万5千　住環境最高　（仲介）
売家	いわき市　渡辺町　土地　935平方㍍　約283坪　家屋　55坪　総額1,900万　（仲介）
貸家	御厩（アパート）　6畳6畳　賃2万5千　協2
貸倉庫	谷川瀬街道面　40坪　賃16万　敷2協2

免許番号福島県知事（1）第1457号　建設業県知事（般―54）第12919号
㈱マルミツ H・C建築部
四倉町上仁井田6号国道沿い
☎32―6022代

売地	四倉町字和具　237平方㍍（71.9坪）1区画　3.3平方㍍7万　（社有）
貸地	四倉町上仁井田字南細谷　2区画　246平方㍍（80坪）造成費要　地代3.3平方㍍月130円（仲介）
貸地	平北白土地内　276平方㍍（83.7坪）1区画　地代3.3平方㍍月200円（仲介）
貸地	平泉崎地内　6区画　269平方㍍～311平方㍍　地代3.3平方㍍月120円（仲介）

社員緊急募集

婦人服仕上げプレス
仕上げアイロン要員
◆男子―3名
・年齢35歳まで
・月収87,000～100,000円
◆女子―4名
・年齢18～39歳
・月収78,000円以上
☆その他、交通費支給
株式会社エフ・デー・ボン
いわき市平塩字出口59
TEL・23―8031

■出前厳速
うすもの　うなぎ　寿司　憲
いわき市平字才槌小路　電㉔三九五八・㉓四三二九

一階お座敷をご利用下さい・駐車場有

各種ご宴会にはご利用ください
宴会場の　酒喜庵
いわき市平・銀座　電㉔四四三一～㉓三四〇二