夕刊
いわき民報
郵便番号 970
いわき市平字田町63－7
いわき民報社
振替口座（郡山）4028
本社 0246 ㉓1666
小名浜支社 0246 ㊹2666
常磐支局 0246 ㊸6444
勿来支局 02466②2903

家を建てるにも
適材適所
株式会社 丸一材木店

失業救済の雇用保険

平・勿来職安管内

後を断たない二重取り

再就職して知らぬ顔

不正受給38人、429万円

職業安定所が給付している雇用保険金は、失業して新たな職場に就くまでの〝つなぎ〟なのだが、就職後も給料と保険金を二重取りする不正受給者が後を断たない。平、勿来職安が調べた五十五年度の不正受給者は三十八人、四百二十九万四千九百六十四円にも上る。不正をすると支給が途中で打ち切られるだけでなく、返済の際は年利五％の〝おまけ〟まで付けられ「損はしても得はない」各職安。

東京・センターで発覚

雇用保険は辞める前に勤めていた会社の賃金によって、日額二千百四十円から六千六百七十円まで支給され、その期間は三十歳未満が九十日、三十～四十四歳が百八十日、四十五～五十四歳が二百四十日、五十五歳以上が三百日と再就職が難しい高齢者ほど期間が長い。

五十五年度中の同保険不正受給者は平職安が三十一人、総額は三百五十五万六百八十四円に上り、最高五十万百六十円（九十日分）から最低三千六百円（一日分）まで。対前年度比で六人少ないが、金額では三万六千円（一％）増えた。勿来職安は七人、総額七十四万四千二百八十円で、同比四人、九十万七百円の減。金額で大きく減少したのは、前年度には五十八万九千三十円（二百三十七日分）もだまし取っていた不届き者がいたため。

雇用保険を受けると東京都練馬区にある労働市場センターに登録され、再就職して同保険に加入するとそこでチェックされる。八〇％近くはこれで発覚し、同姓同名もあることから所轄の職安で事業所を訪ね、出勤簿や賃金台帳を調べたうえで本人を問いただす。しかし、零細事業所では同保険に加入していなかったり、短期雇用者には保険に加入させない事業所もあり、その発見は難しい。

内部の告発も多い

返済には5％の利子も

ところが、意外に多いのは「保険をもらいながら働いている」という電話や手紙による通報。五十万円を不正に受け取ったいわき市郷ケ丘のA㊟こは、電話で通報された二人。Aは去年八月三十日に大熊町の原発建設作業員として就職し働いているのに、九月十八日に平職安を訪ね、「失業認定申告書」を提出、「前の会社は自分から辞めた」ために一カ月の給付制限の後、十月二十五日からことし一月末まで三カ月間も保険金（日額五千二百十円）をだまし取っていた。二月はじめに通報があって発覚。Aはいま、不正に受給した金を月賦で返済、これまでに二十万円を返したが年五％の利子がつくため、実際に返したのは二十万八千円。単純計算でも二万五千円も余分に返さなければならない。勿来職安で五十四年度に約五十八万円を受けていた男は結局六十万円近く返済するハメになった。

勿来で三歳児健康診査　勿来保健所は三十日午後一時半から二時半まで、同所で三歳児の健康診査を行う。

不審申告書を再調査

雇用保険の受給中止の際には同申告書を提出するが、これにも再就職した日を何日か遅らせて記入し、その分を余計に受ける人もいる。同職安で計二百七十件の申告があったうち、金額が大きく、日数が長いもの百四十五件について調査した結果十一件の不正が発覚した。

職安では「不正はほとんど発覚する。返済には利子もつく」と警告している。

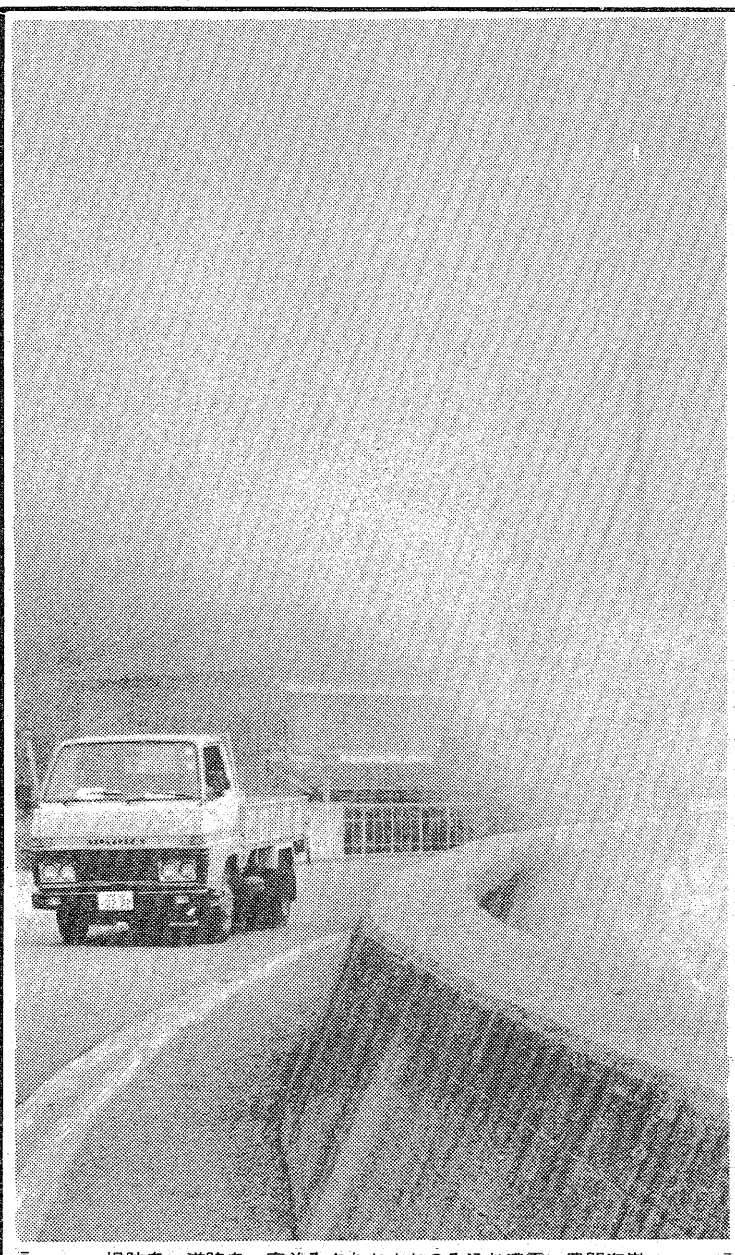

堤防を、道路を、家並みをたちまちのみ込む濃霧＝豊間海岸

霧の中から霧笛が響く

○…「霧の波止場」「夜霧のブルース」などと聞くと情緒的だが、濃霧警報の出ている洋上では、そんなのんきなことは言っておられない。

○…塩屋埼灯台では四月に八日、五月に九日鳴らしてきた霧笛（霧信号）を、六月は二十九日間に二十一日も鳴らし続けている。

○…風の関係もあって、霧笛が届くのはせいぜい十㌔沖まで。今はどの船も近代化され、視界ゼロでもレーダー操縦だから安全、というが…。

○…霧の中から三十秒おきに十秒、鳴っては消える霧笛、船員の留守家族でなくてもやるせない。

いわき抄

▼…手元に確かな資料があるわけでないからはっきりしたことはいえないが、郵便局の設置場所が地区によってアンバランスのように思う。平駅前付近に郵便局がないので、どれほど不自由なことか。駅ビルヤン・ヤンの前で郵便局の位置をたずねられたが、旅行者に道順を教えるのは大変なことだ。「ハイヤーでどうぞ」といった方がいい。同じことは市役所付近でも言えるかもしれない。もっと利用者の立場から、郵便局の設置場所を検討すべきでないだろうか。

▼…その郵政当局がこんどなかなかイキなことをやった。広告入りハガキで五円値引きし、間もなく発売する。民間企業ならとうの昔に実施しているところだが、とにかく大量に使うところでは大助かりだと思う。このようなちょっとしたアイデアを活用すると、まだまだ利用者に喜ばれるものがあると思う。例えばいま市民の関心を集めているゴミについても、ゴミ袋に広告を適当な大きさで入れてはどうだろう。スーパーなどで喜んで応じてくれそうな気もする。そしてゴミ袋を無料で市民へ配ってはどうか。規格を打ち合わせておけば、スーパーなどで広告入りの袋に商品を入れてレジのところで渡すのもいいだろうし、隣組を通じて全戸へ配ってもいいと思う。要は無料ゴミ袋を実現できればと考えるのだが。

ランチタイム
正午～2時
1,500円より
世界のワインと
松阪牛鉄板焼き
専門店
福寿軒
平・三田小路ビル 2階
☎23－3386

玉屋のメガネ
なら 安心です
技術と品質
各眼科医指定・日本眼鏡光学士の店
玉屋メガネ
平本店／平・二町目
平駅ビル店／平ステーションビル3階
小名浜店／小名浜ショッピングセンター
原町店／原町市栄町一丁目

石塀・石蔵（いしべい・いしぐら）
良い石を使って安く仕上げます
本場（栃木県大谷）の職人がきれいに仕上げます
どうぞ、お気軽にご相談下さい。見積もりは無料です。
大谷石のゆざ
代表 油座 三代子
いわき市植田町林内二三ノ一 ☎（〇二四六六）③三五五〇

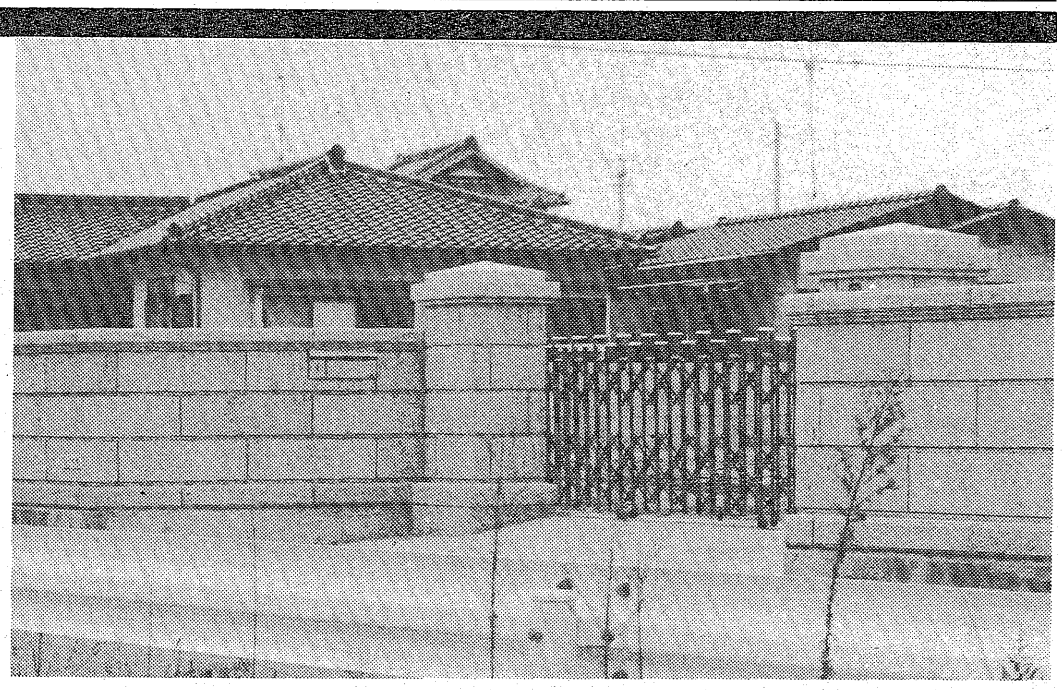

勿来駅前　小野耕二様宅

東北高体　いわき勢まずまずの成績

勿来工が空手で優勝

柔道 好間2位 庭球 磐城3位

今年度の東北高校体育大会は東北各地を会場に種目別選手権のかたちで開かれており、二十八日までにバドミントンなど十四種目が終了した。いわき勢はこのうち、庭球など十種目に出場、空手団体組手で勿来工が優勝したのをはじめ、柔道で好間が二位、庭球男子で磐城が三位に入賞するなどまずまずの健闘をみせた。

種目別のいわき勢の成績は次の通り。

◇第三十一回東北高校柔道大会（岩手県営体育館）

▽軽重量級決勝
高萩（好間）合わせ泉谷（秋田経大付）

▽団体戦二次リーグ
好間 1―1 五所川原農林
好間 3―0 古川工

▽決勝
秋田経大付 3―1 好間

◇第三回東北高校空手選手権（弘前市・海洋センター）

▽個人・形②金成（平工）⑤山口（勿来工）

▽団体・同④平工⑤勿来工

▽同・組手決勝
勿来工 3―1 電子工

◇第二十二回東北高校庭球選手権大会（秋田市・県立高兵コート）

▽男子団体・準決勝
盛岡一 2―1 磐城
小宅 6―3 熊耳（弘前）

▽同個人シングルス・同
楠見・佐々木 6―3 鶴巻・江尻（聖霊女）

▽女子個人ダブルス・同
須貝 2（21―19）0 井戸川（山形城北女）

◇第十回東北高校バドミントン（八戸市立体育館）

▽女子ダブルス・準決勝
北本・弓削 2―0 遠藤・根本（千葉学園）

◇第三十五回東北高校卓球選手権（福島体育館）

▽女子シングルス・準々決勝
井戸川 2―0 鈴木（磐女）（角館南）

▽同・準決勝
井戸川 2―1 二本柳（田名部）

▽同・決勝
植田 2（21―15）0 井戸川（山形城北女）

◇第三十五回東北高校ボクシング選手権（新庄市体育館）

▽モスキート級・準決勝
寺崎 RSC 平子（日大山形）（磐農）

◇第二十四回東北軟式庭球高校選手権（酒田市営体育館）

▽男子個人・準決勝
関谷・藤田 4―0 金成・大竹（八戸工大一）（内郷）

◇第一回東北高校重量挙げ選手権（庄内農高体育館）

▽90キロ級②高崎（磐城）202・5キロ

今週の株式

今週は、名実ともに月替わり商いとなるため、証券各社の営業姿勢が高まり、草々の盛り上がりは期待できる。ただ、史上最高水準の信用買い残が相場圧迫要因となるので、全般は高値圏でのもみ合いとなりそうだ。外部面では、引き続き米国金利と円相場の動向がキーポイントである。

一方、内部面では信用残高が最大の焦点で、十九日現在で時価総額に占めるその割合は一・九八％と、危険ラインの二％に接近している。外人を中心とする実需買いで解消しない限り、依然荷もたれ感が残ろう。それだけにダウ平均が新値追いとなり、高値警戒感が出てくれば、信用規制強化も考えられる。技術指標面では、ダウ平均二十五日移動平均線と日々線とのカイ離率が十五日の二・八三％から、二十五日には一・五九％と縮小している。

またこれまでのボーナス、配当支払い月の関係で動きづらかった国内機関投資家は、現先レートの七％割れなど運用利回りの低下で、大型株中心とした株式運用へ投資姿勢をシフトしてくる可能性があるものの、肝心の外人投資が円相場の軟調で多くは期待できない。

こうしたことから、今週は米国金利の低下が確認されない限り、月替わり商いというプラス材料と、信用残高の重荷という悪材料の綱引きとなり、相場は高値圏でのもみ合いとなろう。銘柄では商事、旭光学、グンゼなど。

（平・山吉証券調べ）

植田、決勝で惜敗

小学バレー県大会

初の全国大会をめざす、第一回全日本バレーボール小学生大会県大会は二十八日、二本松工体育館に女子六、男子二の計八チームが参加して行われ、男女とも県南代表の芳賀が優勝した。

いわきからの出場は女子の部に植田一チームだけ。植田は予選ブロックを二戦全勝で勝ち抜き、決勝で芳賀と対戦したが、大事なところでミスが出て惜しくも優勝を逸した。

植田の試合結果は次の通り。

◇女子▽予選Aブロック
植田 2―0 醸芳

▽決勝
植田 2―0 中村一
芳賀 2（15―7、15―12）0 植田

ハガキ35円に値下げ？

ただし広告入りに限り

○…郵便はがきはことしに入って一、四月と二度にわたる値上げで四十円になったが、郵政省は七月七日から三十五円に値下げ？する。

○…実は、「広告つきはがき」のことで、少しでも料金負担を軽くし、利用者減をくい止めようという策。スポンサーの広告料で、はがき代を五円値引きするもので、広告料一枚につき九円の内訳は四円が印刷費、五円が利用者に還元される。広告一件当たりの枚数は一千万～二千万枚で、最低枚数の一千万枚でも九千万円の広告費で割高な感じもするが、「送る人と受ける人の二人は必ず目を通すので、二千万人に確実にPRできます」と郵政省。

○…広告はがきは年四回、一回二社を扱う予定で、第一回は「東京芝浦電気」と「本田技研工業」。また年賀はがきについても実施するが、こちらは五十八年から。

【広告つきの値引きはがき】

湯沢石材勝つ

明生会杯決勝

内郷軟式野球協会の明生会杯決勝戦はこのほど、内郷二中グラウンドで行われ、湯沢石材がニューパワーズを3―2で下し優勝した。また、最優秀選手賞に吉田人志さん（湯沢石材）が選ばれた。他の受賞者は次の通り。

▽勝利監督賞＝菅野裕司（湯沢石材）▽敢闘賞＝佐藤和男（ニューパワーズ）

小名浜東、植田がベスト4に

少年サッカー 来月7日に準決勝

第五回全日本少年サッカー県大会（県サッカー協会など主催）は二十八日、相馬市営長友グラウンド、相馬高グラウンドの二会場で行われ、ベスト4が決まった。いわきからの準決勝進出は小名浜東、植田。

同大会には各地区予選を勝ち抜いた精鋭十六チームが出場、全国大会をめざして激しいぶつかり合いを展開した。いわきからの出場は五チーム。これまではすべていわき勢から全国大会出場チームが出ているだけに、他地区の「打倒いわき」にかける執念はすさまじく、揚土、勿来の有望チームが早くも敗れた。

準決勝、決勝は来月七日、長友グラウンドで行われ、小名浜東―須賀川、植田―相馬が対戦する。

いわき勢の試合結果は次の通り。

◇一回戦
小名浜東 8―0 岡山
余目 2―1 勿来
揚土 3―0 高寺
植田 2―0 石田
金谷川 5―0 小名浜一

◇二回戦
小名浜東 7―2 余目
須賀川 1―0 揚土
植田 3―0 金谷川

夕刊配達員募集

▽中学・高校・一般（男・女）数名
▽配達時間　夕方四時から五時まで一時間位
▽バイク免許証所有者歓迎
▽日曜・祝日休刊
※ご希望の方は直接ご来社下さい。

いわき民報社営業局販売部
いわき市平字田町六三　電㉓一六六六代

人事消息

◆常陽銀行本店営業推進部長代理へ栄転の小名浜支店長今野哲朗氏は、二十五日あいさつに来社（小名浜支社）。

◆安島義知・小名浜ショッピングセンター事務局長は退職。後任は須田一男氏（同）。

あすの停電

▼平地区＝（9～12時）郷ケ丘、三町目

▼内郷地区＝（9～12時）高野町中ノ田

天気予報

玉半提供 ☎五〇三三

（小名浜測候所調べ）

【今夜】北東の風、曇りではじめ時々小雨。

【明日】北寄りの風、曇りだが、日中時々晴れ間でる。

【海上】今夜、波やや高い。明日、多少波。霧のため見通しが悪いので船は注意。

【気温】▽27日＝最低14・5度（平年17・1度）最高19・9度（同22・8度）▽28日＝最低14・9度（同17・2度）最高18・7度（同22・8度）

（沿岸・海上に濃霧注意報継続中）

交通事故

	発生	死者	傷者
いわき中央署	2	0	2
〃東署	1	0	1
〃南署	0	0	0
今年の累計	868	11	1,121

（28日・県警交通企画課調べ）

あすの暦

6月30日（火）

旧六月	月	日	曜	出	入	潮	干潮	日	負
5	6	29	日						19
4	7	1	月	4・19	19・2	15	8・20	2	00
19	7	2	火	2・17	17・1	28	50	3	45
2	7	3	水					4	13
13	7	4	木					5	44
24	7	5	金					6	43

父荒川栄は入院加療中のところ六月二十八日午後五時永眠いたしました　ここに生前のご厚誼を深謝し謹んで申し上げます
追って葬儀は左記により執り行います
一、通夜　六月三十日　午後六時　自宅
一、告別式　七月一日　午後一時　自宅出棺
昭和五十六年六月二十九日
いわき市平字八幡小路五八ノ四
喪主　荒川和一
外男荒川勝之
親類荒川宏同

母佐藤キンは六月二十八日午後三時三十分八十六歳の天寿を全うし永眠いたしました　ここに生前のご厚誼を深謝し謹んでお知らせ申し上げます
追って葬儀は左記により相営みます
一、通夜　六月三十日　午後六時　自宅
一、葬儀　七月一日　午後二時　自宅出棺
昭和五十六年六月二十九日
いわき市内郷小島町新町一
喪主　佐藤瑛
親類代表　木田幹二
いわき市平赤井字反町五七
株式会社三幸
いわき市内郷綴町秋山三一ノ一
株式会社小野タクシー
いわき市平字才槌小路一四
佐藤倉庫
三親交会
会長賀沢正明

父伊藤庄一は病気療養中のところ六月二十七日午後九時二十五分逝去いたしました　ここに生前のご厚誼を深謝し謹んでお知らせ申し上げます
追って告別式は六月三十日正午より自宅で執り行います
昭和五十六年六月二十九日
いわき市植田町根小屋五五ノ一
喪主　伊藤和男
外兄弟　一同
親類　一同

寿司ひとすじ
出前いたします
千成
平・平和通り　電㉔〇七七〇

あなたの愛車は悲鳴を上げてない
ですか。これからは、クーラーを使う時期です。エンジンに負担がかかりますし、不順な気候にも左右されます。ドライブ前のチョットした時間の点検は愛車の燃費向上、長持ちに通じます。
あなたの愛車の安全整備は、常交整備におまかせ下さい。
JOKO・LETTER
常交整備
本社：平字五色町56　☎23―1622代
しあわせひろげる常交グループ

日本の名酒と珍酒がずらり
「日本酒百選集」の店
全国各地の銘酒地酒が百種以上を品ぞろえ！
55年度東北清酒鑑評会
仙台国税局長賞を受賞
白馬の雪
いわきの名酒
久兵衛
もう一つの幻の名酒
純米酒・予約販売
張鶴
地酒専門店　さぎ酒店
小名浜・定西／㊸4981・㊹3468

つぎたした洗剤は効力半減
洗濯中に洗剤液の泡が少なくなって効力が衰えると洗剤をつぎたしたくなりますがこれは洗剤の効力が一部しか働かなくて不経済です　面倒がらずに新しい液に取りかえて下さい
無リン洗剤　トップ　265K一、〇四〇円
〃　ニュービーズ　〃　九一〇円
◎来る7月2日（第一木曜日）は定休日です
さかいストアー
平・1　電㉓3336～7

タカオはコーヒーが自慢です
タカオ
平駅前不二屋ビル電23―7727

オープン
スナック花むら
【営業時間】夜6時～1時
平・田町フラワービル一F☎㉑一八六二

青写真はコピー事務機
小名浜大原字堀米一七六―八
☎(92)4982

越フジコシ
清滝に水くみよせてところてん　芭蕉
心太と書いてところてんと読む
心太（こころふと）ヲ心太（こころてん）ト読ミタルヨリ転ズと天言海にある　ところてんは　正倉
院物に写経生（経文を写す人）への給食品とされていたことがしるされている　その頃は夏も冬も心太を食べていたようだ
佐川カップところ天　七八円

異端の天才画家 中村正義 その人と芸術！

小松三郎氏解説の〈異端の天才画家＝中村正義＝その人と芸術〉は、本紙に掲載以来好評を呼び、十二月に連載終了後、中央の出版社で原色図版入り豪華本の出版計画が進んでおり、いままで例のない方式の、画伯と密着した迫力ある解説は、いよいよ佳境の後半を迎えました。

画壇の新鋭、両肺の手術、日展脱退、直腸ガン！

さまざまな業（こう）を背負って、珠玉の作品を生み出して行く、一匹狼となった画伯の真面目こそ、これからのようです。

画伯の宿命のガンは、遂に致命的な処に転移してゆきます。

近づく画伯の死期を知る者は、ただ主治医と解説者だけでした。画伯にガンを知らしめる可きか？知らしめぬ可きか？悩み迷う解説者…。

彩管に、ますます創造味を加え、正義芸術！

あくまで権威に抵抗する、その反骨精神！

最後まで励まし続ける解説者の熱い友情！

画業・中・道に倒れて行く、画伯の愴絶な魂の昇天まで、ぐいぐいと読者を魅了せずにはおかないでしょう…。

ご期待下さい。（編集局）

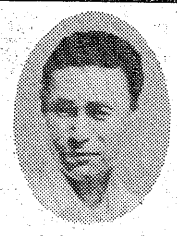

小松　三郎

解説者のことば

この解説も後半に至り、画伯の命運は刻一刻、燃えつきようとしております。

天才であろうと、凡才であろうと、人の死にさまこそ、即、生きさまであらねばならぬと思います。

人ごとでないような気がするのです。どうぞ本年最後まで、愛読下さい。掲載以来、皆さんから励ましやら、ご質問を頂いています。

――その内、ご返事を差し上げたいと存じます――

商店街

スイートコーンがオープン＝平字梅香町八ノ七(梅香ボート)に、コーヒーとサラダの店『スイートコーン』がオープン。電㉓〇四九九。

つり吉開店＝小名浜字番廻（長瀬ビル）に、つり具のつり吉が23日新装開店。電㊹三八六五。

ニューマルマンで新装オープン＝植田駅前、宝石・時計・メガネのニューマルマンは7月15日まで新装オープンセール。

吉田家具店で特別セール＝植田駅前、吉田家具店は七月五日まで、ご婚礼家具超特別価格セール。

武田陶器店で電話番号変更＝平字一町目の武田陶器店はこのほど、電話番号を変更した。新番号㉑五一一一番。

洋食仕出し承り＝泉町下川（6号国道）そい大歩グルメは、洋食仕出し、出張パーティーをはじめた。

つぼやで金重利右衛門展＝平字南町（勇屋ビル3F）のギャラリーつぼやは、7月8日まで備前焼・金重利右衛門展。

レモンつかみどり＝小名浜ショッピングセンターのシバタは、7月4、5の二日間、レモンつかみどりセール。

名店街は1日営業＝小名浜名店街、7月1日の定休日は休まず営業する。

みによん小名浜店新装開店＝小名浜名店街、みによん小名浜店は27日新装開店。

第26回 新世紀展入選作品 ⑧

「奥会津」（針生にて）

平豊間字塩場1

四家　武光

100貨店

フォーク、歌謡曲、あるいは演歌において、その一つひとつのニュアンスを全くその心になりきって表現する。もの真似なら本人より以上に表現する。わたしの教子の中で美空ひばりと五木ひろしはもっともすぐれた代表的な歌手であると故古賀政男をして言わしめた五木ひろしのリサイタルが二十六日平市民会館で行われた◆昼夜二回いずれも満員で、五木ひろしは大変満足だったが、それ以上にいわき市に深い好意と愛着を抱いた。それは昼の公演が終わった直後、ひとりのおばあちゃんが楽屋をたずねた。主催者を通じて前から連絡していたことだが、玉のような汗を流している五木の額をみて、思わずハンケチでふいてやった。『お話は手紙に書いてあります』といって手紙と一緒に多額の寄付金を手渡した。五木ひろしは旧知のように『おばあちゃん、どうもありがとうございます。うんと長生きして下さい』と、あつい握手を交わした◆五木ひろしはことし国際障害者年を迎え、全国百カ所リサイタルを計画、一カ所で百万円、合計一億円をチャリティー目標に全国行脚中である。舞台では「港・ひとり唄」の新曲から「よこはまたそがれ」のヒット曲、そしてなつメロなど二時間半にわたって五木メロディーをふんだんに披露、充実したステージでファンを魅了した◆この手紙には「私はあなたのような方が好きです。芸域の広さばかりでなく、親孝行な心がけにひかれました。ご成功を祈ります」というものだが、人一倍がまん強く、同じ様な苦労を重ねて今日の成功をかちえた五木ひろしのド根性と、周囲に対するやさしい心根がとてもすきだということのおばあちゃん、実は四十九日の喪がとけた平字才槌小路の阿部コトさん(六七)であった◆老後はいい想い出をいっぱいに。（龍人）

仙石騰動 (220)

村上　元三・作　川田　清実・画

虚無僧の群（七）

『折れて出る、とおっしゃっても、まさかお町奉行が姿を見せて、あの虚無僧たちに詫びを入れるわけにも参りますまい』

とお糸は、半十郎へささやいた。

自分から虚無僧になるのを買って出て、いま無竹と名乗っている武部竹之助をのぞき、お糸は虚無僧を嫌っていた。

あの金山という中年の虚無僧が、小田原城下に住んでいたころの半十郎を訪ねてきて以来、夫の半十郎は仙石家の内紛に巻きこまれ、のっぴきならぬところへ追いこまれた、とお糸は信じている。

だから、数寄屋門前の広場に集まった五十人もの虚無僧が、数をたのんで南町奉行所へ対して強訴を行うなど、お糸にとっては腹が立つに違いない。

『まあ成り行きを見ていろ』

と半十郎は、お糸に言った。

愛現をはじめ五十人の虚無僧たちは、広場に集まったまま動こうともしない。

長いあいだ虚無僧たちを待たせておいて、やがてさっきの町与力が、同心ひとりを連れて町奉行所の門から出てきた。

半十郎とお糸夫婦の立っているところから、声は聞こえないが、町与力は愛現の前に立って、なにか言った。

二言三言、愛現はそれへ対して言葉を返していたが、そのうちに話し合いがついたのであろう。愛現は天蓋の中で大きくうなずき、仲間の虚無僧たちへ声をかけた。

『われらの申し分が通ったゆえ、本日はこれにて引きあげる』

どういう話し合いなのか、半十郎にはわからないが、虚無僧五十人は、それぞれ天蓋をかたむけて会釈をし、三方にわかれて歩き出した。

半十郎とお糸は、西紺屋町の木戸のうしろに隠れた。

五十人の虚無僧は、鍋町、尾張町、そして西紺屋町の濠端と、それぞれ隊伍を組んで散って行った。

その中から、ひとりだけ虚無僧が引き返してくると、濠端の道にしゃがんで、高足駄の鼻緒をなおしている。

身体つきをみると、無竹こと武部竹之助であった。

ゆっくりと立ちあがり、武部は天蓋をあげて三方を眺めていたが、もう虚無僧たちの姿がないと見きわめ、半十郎夫婦のほうへ近よってきた。

『ごらんなされましたか』

声をかけた武部へ、半十郎は言った。

『虚無僧たちの強訴、南町奉行筒井伊賀守どののお耳へ入ったのだな』

『友蔑こと神谷転どのは、数日うちに身柄は寺社奉行上河内守様のお役宅へ移される、と話し合いにて決まりました。つまり普化宗門が、お町奉行に勝ったことになります』

健康と美容に つなぎ 世界に誇る 日本の味覚!!

ひやしめん 夏一番！新発売 一度ご試食を！

たゆまぬ研究・努力を重ねて10年、日本料理の伝統を守る店
静かな落ち着いた庭を眺めてゴージャスなお食事を――
鹿島街道・郷ケ丘団地入り口！お待ちしております

レストラン Gバンブー
郷ケ丘店 ☎23－7174
三倉店 ☎23－7411

いつもかわらぬ味とボリューム
お客様のニーズをみたす豊富なメニュー
ゆったりとした駐車場で くつろいだお食事を
＊ご会合・ご宴会・ご商談
＊ご家族づれの会食にぴったりの店
街から一番近くて便利な 三倉店
仕出し料理も承っております

平・二町目 蟹小京 石い
電㉓七〇〇二 七〇〇五九八
今年の梅雨も田植えのための慈雨であります様、念じつつ盃を手にする六月です
ご会食、ご商談には小部屋
ご宴会、ご会合には大広間
をご利用下さい
なおご予算申しつけ下さい
●駐車場完備

ヤマハピアノ エレクトーン
小山商会
内郷綴本通り　電㉖3576

あなたの信用が担保です
会社員・主婦・自営業　※秘密厳守
☎23-2644
ローンズコーヨー 平店 平字新川町36

サラリーローン
手軽に融資します
奥様・商人・勤人・OL可
信用で融資 詳細は電話で 出張可
三和商事
平字長橋町長久保ビル3F
TEL・23－6275

全国都道府県庶民金融協会会員
「イザ…」という時に！ あなたのポケットバンク
●健康保険証・給与明細書をご持参下さい●返済は自由返済方式・元金均等方式・元利均等方式とがあります●お利息は（年利）36.5%より●OL、奥様もお気軽にご来店下さい。
平店☎21-1144
LOANS 南ファンド
平字白銀町4-13（不二屋第2ビル）　福島店☎21－1263　郡山店☎22－7440

開店1周年ダンスパーティー
●7月12日夜7～10時●ことぶき会館
PUB ノン・ノン
平・田町（フラワー向かい）☎24－0766

白アリ 羽アリが飛んだら白アリがいる証拠です!!
白アリ保険保証付
地元で信頼と実績を誇る
アオバ消毒・アオバ薬局
いわき営業所☎23－0555　平駅前☎74－4234

新登場！ お気軽にお電話でお問い合わせ下さい
でんわ1本お振込み テレホンローン
申込み用紙（はがき等）で メールローン
●ご融資額/テレホンローン1～20万円まで　メールローン1～30万円まで
●お利息/日歩13銭（実質年利47.45%）
●返済方法/1～24回元利均等分割払い
※担保、保証人は不要です
テレホンローン・メールローンスタート記念 ふるさとの味プレゼント
くわしくは下記の店へ

ご来店もお待ちしております
●1～100万円までご融資
●日歩10銭～13銭（実質年利36.5%～47.45%）
●1～30回元金均等分割払い 最長3年以内
●健康保険証、給与明細書等拝見
※担保、保証人は不要です
〔営業時間9:00～18:00 土、日、祝休み〕
日本消費者金融協会（JCFA）会員36007号
全国158支店 創業16年 資本金8億9500万円
Yen shop エンショップ 武富士
テレホンローン・メールローン取扱いサービスセンター
☎0292-27-1874（近隣店舗）
平店 ☎0246 24-1711
福島店 ☎0245 21-2851　郡山店 ☎0249 34-5101

応援します
プロミスの各支店では常々お客さまの身になって、健康的なローンのご活用を願っています。先ずお気軽にご相談ください。

	バルエイト	パブリック プラン	パブリック
実質年利	29.2%（日歩8銭）	36.5%（日歩10銭）	47.45%（日歩13銭）
融資額	12万円まで	51万円～100万円	1万円～50万円
元金返済方法	分割払（2年）	均等分割払（5年）	分割払（2年）
持参書類	健康保険証 免許証等一点	給与明細書 健康保険証・印鑑	健康保険証
年令	20才～29才	25才～59才	20才～59才

☆いずれも担保・保証人・遅延利息不要
全国173支店・資本金6.7億
日本消費者金融協会会員
プロミス
平支店☎21-2311
平大通り ネモト3SUNビル2F

☆…銀河テレビ小説…☆
NHK・夜9・40

〈新シリーズ〉
煙が目にしみる

根本信吾（川谷拓三）三段は、三十歳で、プロ棋士になれるか否かの瀬戸際に立っている。

二十一歳以来昇段もできず弟弟子の塩尾五段（誠直也）には、先を越され、そのうえひそかに思いを寄せた師匠の娘を横取りされ、残された道は、九連勝するか十三勝四敗の星を残さなければならない。そんな絶望のどん底で信吾は子連れのダンサー・宮坂千草（根岸季衣）にめぐりあった。

当初は、常識はずれの信吾の純粋さにあきれていた千草も、次々と起こるトラブルに巻き込まれるうちに、信吾にいかれてしまう。

しかし、勝負に女は禁物と師匠は千草に信吾と別れる事を迫る。

みもの

11PM

福島中央・夜11・20

動くSLとして世界最大のチャレンジャー機関車（X3985）が、さる五月、二十二年ぶりにシャイアン・サクラメント間約千八百二十七キロを往復した。全長約三十八メートル、高速・高性能に設計をされたチャレンジャーは、保存されていたが、ユニオン・パシフィック鉄道（私鉄）職員が、二年がかりの勤務外労働で走るようにしたもの。

番組では、五月、サクラメントで行われた鉄道祭りに参加したこのチャレンジャーが8444と重連でシャイアンに帰るもようを自動車で追走、カリフォルニア、ネバタ、ユタ、ワイオミングの四州を最高時速百二十キロで走る雄姿を紹介する。

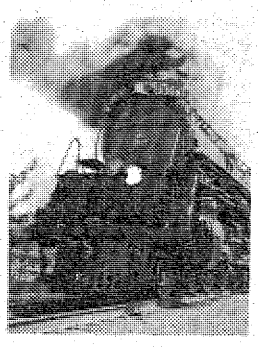

チャレンジャー機関車

かくれんぼ

福島中央・夜9・00

幸（森光子）が竜（太川陽介）と綾子（永沢アキ）の住むアパートを訪ねた夜、綾子が階段から転げ落ち、救急車で運ばれるという事件がもちあがった。幸い綾子は無事だったが、おなかの子は流産、親子三人の新生活に思いをはせていた竜は激しいショックを受けた。その夜、幸と竜は寝ずに綾子につきそった。

翌朝の三上家の調理場はてんやわんやの大騒ぎ。幸がいないうえ民（丘さとみ）が無断欠勤、哲（鈴木正幸）もカゼで休み、ハル（杉村春子）と早苗（泉ピン子）が中心になっての弁当作りだが、正行（中条静夫）も、手伝いに借り出された。一平（佐藤英夫）に駆来てもらって、なんとか注文を間に合わせたものの、一同、幸の日ごろの苦労を思い知らされる。

【正行にあたりちらす早苗（右）】

◈注　番組が変更になる場合があります。

NHKテレビ
☆印は白黒

6・00　600こちら情報部「夏を撮る／海底のシャッターチャンス」
25　プリンプリン物語
40　きょうの福島
7・00　N◇23天
27　NHKガイド
30　ウルトラアイ　家庭害虫シリーズ「ゴキブリ」▽ゴキブリ全調査ほか
8・00　NHK特集「西蔵（チベット）・世界の屋根を行く」ーヒマラヤ千古の道ー▽2億年前の貝の化石ほか
50　N天
9・00　N・C9　小浜維人　草野仁　友杉祐子
40　〈新〉「煙が目にしみる」川谷拓三　根岸季衣　松村達雄ほか
10・00　科学ドキュメント「人工リンパ球・免疫を操作する」
30　N解説「問われる環境庁」原田暁
45　スポーツアワー
11・00　きょうのN

NHK教育
☆印は白黒

6・00　趣味講座　家庭大工入門「縁台兼用のぬれ縁」
30　ピアノのおけいこ「マーチ」「お人形の子守歌」
7・00　スペイン語講座「ここから横浜までどれくらいありますか」
30　オピニオン'81「音楽教科をクラブ活動にせよ」
8・00　NHK文化シリーズ　文学への招待「徒然草」ー自然をみる目ー京都大学教授・佐竹昭広
45　テレビコラム
9・00　きょうの料理　中国料理入門「くらげときゅうりのあえもの」
25　名曲アルバム
30　通信高校講座　数学Ⅰ「整数の約数・倍数」
10・00　通信高校講座　数学Ⅰ「座標」
30　通信高校講座　数学ⅡA「速度と距離」
11・00　ロシア語講座
30　大学講座

福島テレビ
☆印は白黒

6・00　テレポート
30　Nコープ
55　あしたのあなた
7・00　クイズ・100人に聞きました　司会・関口宏
30　"人生ゲーム"ハイ&ロー「これが本物!!ルビーの指輪」愛川欽也
8・00　江戸を斬るⅥ「お京が陥た阿片地獄」西郷輝彦　由美かおる　関口宏　松山英太郎　佐藤万里　春川ますみほか
55　N
9・00　欽ドン／良い子悪い子普通の子「今、愛に包まれて」▽並んだワル子ヘア!?▽大相撲／萩本場所!!　萩本欽一ほか
55　N
10・00　夜のヒットスタジオ「石野真子引退発表」　五木ひろし　田原俊彦　三原順子　五輪真弓ほか
55　くいしん坊／万才
11・00　N
15　プロ野球N
12・00　ヨーロッパ発あなたへ

福島中央テレビ
☆印は白黒

6・00　黄金戦士ゴールドライタン「爆弾メカ白鳥」
30　ジャストN
7・00　ワールドプロレスリング「谷津嘉章　藤波辰巳対ザ・ムーンドッグス」「D・ローデス対K・カーン」
54　スタートピックス
8・00　ザ・トップテン　沢田研二　シャネルズ　郷ひろみ　近藤真彦　松田聖子　河合奈保子　寺尾聡ほか
54　Nスポット・天
9・00　「かくれんぼ」森光子　太川陽介　中条静夫　杉村春子　泉ピン子　水沢アキ　香坂みゆき　丘さとみ　佐藤英夫ほか
54　海外スポット・天
10・00　美しい悪魔たち「元子の結末」八千草薫　香山美子　山口果林　三国連太郎　紺野美沙子ほか
54　素敵な女たち
11・00　きょうの出来事
20　11PM

今夜の番組

Coffee & Pub　北欧館　平・田町　大貞ビル

NHK第1
1341KC

6・00　N
05　N解説
15　午後のロータリー「民謡」竹内勉
40　ことばの十字路
7・00　N
15　にっぽんのメロディー「めんこい子馬」ほか
25　演芸広場「若手講談会」ゲスト・神田山陽ほか
57　NHKガイド
8・00　N
05　おしゃべり歌謡曲「北の伝説」ほか
40　トラベルジョッキー「いずみたくの〝それぞれの旅路で〟」
9・00　N
05　ラジオSFコーナー「やさしいハゲタカ」
20　健康百科
30　人物春秋
10・00　N
20　ラジオジャーナル
11・00　N◇05朗読
25　夢のハーモニー「早春賦」「花」「里の秋」
55　N

NHK第2
1539KC

6・00　そろばん教室「総練習と力だめし（出題）」
20　基礎英語　小島義郎
40　続基礎英語
7・00　カレントトピックス
15　英語会話　東後勝明
30　中学生の勉強室「英語」永尾光史
8・00　通信高校講座　現代国語　大河原忠蔵
20　通信高校講座　現代国語　栗坪良樹
40　通信高校講座　現代国語　泉民子
9・00　通信高校講座　古典Ⅰ乙（古文）古根恒久
20　通信高校講座　古典Ⅰ乙（漢文）新田大作
40　通信高校講座　世界史　堀城孝一
10・00　気象通報
20　通信高校講座　英語A　赤川裕
40　通信高校講座　英語A　赤川裕
11・00　スペイン語講座
20　中国語講座
40　フランス語講座

ラジオ福島
1431KC

6・00　Nハイライト
20　ドライブ・パートナー
30　ラジオ寄席・名人一席
7・00　ニュー・ミュージック・イン・宝島
30　しあわせジョッキー
8・00　第43回西馬路月例歌謡大会
30　オールジャパンポップ20
9・00　ポップス・フラッシュ
15　ビューティフル・コーヒー・タイム
20　新教研テスト
45　日本の抒情歌
10・00　ミュージック・イン・ハイフォニック
30　世界は今
45　ザ・ヒットパレード
55　N天
11・00　恋のサインはSHE－SAYS－DO
10　スマッシュ／テニス
15　イングリッシュ・フォー・ヤング
20　青春キャンパス
50　来宮良子の夜のファンタジー◇55N

FM放送
☆印はステレオ

6・00☆夕べのひととき「演歌」
7・00　N
15☆サウンド・オブ・ポップス〈ウエスト・コースト'65〜'70〉「おかしな車」「あなただけを」「マイ・ベスト・フレンド」「素敵なあの娘」
8・00　N
05☆FMクラシックアワー〈ルートヴィヒスブルク音楽祭から〉「白と黒で」「組曲　第2番作品17」「アーメンの幻影」「ラ・ヴァルス」
10・00　N
20☆サウンドストリート〈リクエスト特集〉「彼女はデリケート」「ラ・ラの女」ほか
11・00　N
05☆ふたりの部屋
15☆クロスオーバーイレブン「不思議なキャビン」「呪われた夜」「ホット・サマー」「魔術師の旅」ほか
55　N

日本テレビ④

6・00　ど根性ガエル
30　ジャストN
50　N天
7・00　あしたのジョー2
30　なぜなぜダイヤル!?
8・00　ザ・トップテン　沢田研二　シャネルズ　郷ひろみ　近藤真彦ほか
9・00　「かくれんぼ」森光子　太川陽介　中条静夫　杉村春子　泉ピン子ほか
54　海外スポット・天
10・00　ザ・恋ビューター
54　スポーツN
11・00　きょうの出来事
20　11PM　司会・大橋巨泉　松岡きっこ
12・25　天

TBSテレビ⑥

6・00　テレポート
30　Nコープ
7・00　クイズ・100人に聞きました　司会・関口宏
30　〝人生ゲーム〟ハイ&ロー　司会・愛川欽也
8・00　江戸を斬るⅣ「お京が陥た阿片地獄」西郷輝彦ほか◇55N
9・00　天
02　月曜ロードショー「ノーマ・レイ」サリー・フィールド　ロン・リーブマン　ボー・ブリッジスほか
10・55　N
11・00　Nデスク
15　スポーツデスク

フジテレビ⑧

6・00　Nレポート6：00
30　Nレポート6：30
7・00　釣りキチ三平
30　逆転／クイズジャック
45　スター千一夜
8・00　気になる天使たち「翔んだ日曜日」名高達郎　志穂美悦子ほか◇54N天
9・00　欽ドン／良い子悪い子普通の子「今、愛に包まれて」▽並んだワル子ヘア!?ほか
54　くいしん坊／万才
10・00　夜のヒットスタジオ
54　女性通信・アメリカ
11・00　Nレポート23：00
15　プロ野球N
12・00　今日の視点

テレビ朝日⑩

6・00　サテライト
30　Nレーダー
50　ドラえもん
7・00　タイガーマスク二世
30　一休さん
8・00　〈新〉ドラマ・人間「名古屋・女子大生誘拐殺人事件・事件記者は犯人を追いつめた…」
9・00　警視庁殺人課「料亭殺人事件・銃口に散った女」菅原文太ほか
10・00　美しい悪魔たち「元子の結末」八千草薫　香山美子　山口果林ほか
54　天
11・00　Nファイナル
25　トゥナイト

東京⑫チャンネル

6・00　ザ・モンキーズ
30　破裏拳ポリマー
7・00　月曜爆笑スペシャル「輝け・世界BUSU大賞決定戦」▽若妻ブスから金髪ブスまで▽最強25名決死の美醜激突ほか
9・00　映「仁侠東海道」片岡千恵蔵　大友柳太朗　市川右太衛門　東千代之介　萬屋錦之介ほか
10・30　ザ・ゴルフ
11・00　日立サウンドブレイク
10　きょうの記者会見
20　N
30　写真熱気球
40　ヒット歌謡ジョッキー

肖像画
米寿（88歳）のお祝いに肖像画をお奨めします
⊙カラー・シロクロ
⊙衣裳はあなたの自由です
菊水画房
平字5町目4　☎74－6008

上手に使いませんか
サラリーマン、奥様、OL、自営の方、大歓迎!!
――お勤めの方なら、どなた様にもご用立ていたします――
●健康保険証（国保）、給与明細書をご持参下さい
●1万～20万円まで、ご用立てをいたします
●ご利息は日数計算払いです（月利75%以下より）
●手数料、印紙代は一切不要です
●保証人、担保は不要です
●返済方法は元利均等分割払い（1回～25回まで）
営業時間／平日AM9:00～PM6:00
土曜AM9:30～PM2:00
●日・祝日休み　●第3土曜日休み
☎(0246) 23－5153
ローンズ　セイコー　平店
いわき市平字大町5-4（岡田ビル2F）
お金の事ならお任せ下さい

風流田舎造りの粋な座敷
幹事さん!!大小にかかわらず
宴会申し込み歓迎
やきとり福住
いわき市平・世界館前通り　☎74－4545

あなたの街の散歩道
北海道特産
アツアツポテト料理の店
じゃがいも
いわき市平・白銀店　☎21－4129
いわき市郷ケ丘店　☎23－9499

☆…美しい悪魔たち…☆

元子の結末

＝福島中央・夜10・00＝

馨によって家を出ることになった元子㊧

元子（八千草薫）が新橋に出す店「青苔」の準備が整った。晴子（紺野美沙子）も手伝うと言い出した。そんなある日、清二（宮口精二）は元子とは別れても離婚はしないという順介（三国連太郎）を説き伏せ、離婚を承知させた。

また馨（岸部一徳）に、元子が「青苔」の資金に「別所」の帳簿をごまかしてはいないかと調べさせたうえ、元子には「青苔」の開店案内状を別所の客には一切出してはならぬと言った。元子は、今まで自分が「別所」のためひたすら働いてきたことが無になったようなむなしさを感じた。元子は馨によって、追い出された板前の松夫（北浦昭義）を「青苔」に迎えることにした。

馨と京子（吉沢由美子）の結婚式が終わると、元子は追われるように晴子と別所を出た。淳子（香山美子）や和代（金沢碧）も京子の手前、別所に居づらくなった。

ひしひしと孤独を感じた元子は方波（井川比佐志）のアパートを訪れた。すると突然そこに方波の妻・静子（八木昌子）がやってきた。静子は女の感で夫と元子のことを知った。

☆…オピニオン・81…☆

音楽教科をクラブ活動にせよ

教育・夜7・30

日本の音楽教育の水準は世界有数であり、バイオリン、ピアノでもコンクールに入賞があいつぎ、世界に活躍する音楽家が多い。

ところが、中学、高校などの音楽の授業は全く生気を失い、授業が成り立たないところもでてきている。「音楽サービス付自由時間」というのが大半であると言える。

作曲家の服部公一さんは、この大きなギャップを克服するために、中学・高校では、音楽を授業で教えるのはやめ、好きな者が好きな形で行う、選択必修のクラブ活動にせよと提言する。

服部さんの提言をベースに、反論など折り交ぜて、音楽教育の現状について考える。

☆…ウルトラアイ…☆

家庭害虫シリーズ ～ゴキブリ～

NHK・夜7・30

ゴキブリは家庭でいちばんきらわれるこん虫だろう。姿をみる前から主婦に敬遠される。

ゴキブリがきらわれる要素に、薬品に対する抵抗力、たたかれても死なない不屈さ、特有のすばやい行動などがあげられる。そこで例によって「ウルトラアイ」では、ゴキブリの体力測定を行った。

☆いったい一㍍を何秒で走るのか？

☆飛行能力は？

☆どのぐらいの重さを動かせるか？

☆ガラス板でも簡単に登りきってしまうその秘密は？

そしてさらに深まる疑問を解くべく、二十四時間の活動調査に挑んだ。

☆どんな生活をしているのか？

☆なにを食べているのか？

☆その行動半径は？

それはゴキブリの全解剖だ。

ゴキブリ駆除は今日の薬剤で可能なのだが、ウルトラアイでは、こうしたゴキブリの行動や生態をふまえたうえでの駆除を考える。

《NHK文化シリーズ》

徒然草

教育・夜8・00

「徒然草」の最終回、きょうは作者・吉田兼好の自然を見る目を、徒然草の十九・百三十七・二百四十一段などを通して学んでゆく。

「もののあはれは秋こそまされ」という紋切り型の通念に対し、四季のいずれにも自然の美を見いだすべきことを説き（十九段）、「花はさかり、月はくまなき」といった、完成の頂点だけを楽しむ俗説に反論して、雨の夜にも、散りしおれた庭にも、みどころが多いと主張する（百三十七段）。そして、結びに近い二百四十一段では、月の満ち欠けから説きおこして兼好の人生観が総括され、すべての俗事をふり捨てて、ただ生死の一事を急ぐべきことを説いている。

解説は京大教授の佐竹昭広さん。また随筆家の岡部伊都子さんにも、兼好が庵（いおり）を結んだ双が丘にほど近い仁和寺の境内でインタビューして、〝私と徒然草〟といったお話をうかがう。

☆…科学ドキュメント…☆

人工リンパ球・免疫を操作する

＝NHK・夜10・00＝

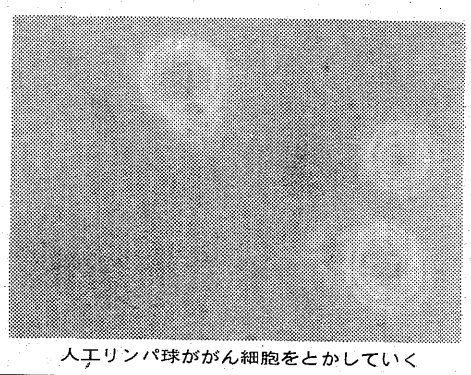

人工リンパ球ががん細胞をとかしていく

大阪大学医学部では世界で初めて、免疫をコントロールするヒトのTリンパ球とヒトのがん細胞を融合させることに成功した。この新しい融合細胞は、特定の役割を果たす免疫物質を放出しながら増え続ける。

これによって免疫を調節する微量物質を大量につくる道がひらかれ、新しい免疫治療への一歩が踏み出されたといえる。

重症筋無力症や全身性エリテマトーデスなどの難病や、悪性リューマチ、ある種のがんなど、これまで根本的な治療法の見つからなかった多くの病気は、「免疫」の働きの乱れと深く関係していることがわかってきた。

免疫機構の主要な一員である無数のリンパ球は、多様な役割を分担しながら、全体として精妙なネットワークを形成して、われわれの健康を支えている。

難病やアレルギー、がんなどは、この免疫ネットワークのある特定の部分の破たんによって起こるらしい、異常部分の働きだけを選択的に助けたり抑えたりすることができれば、大きな治療効果が期待できるのではなかろうかと考えられる。番組では、今日の免疫治療への道を模索する。

こんばんは

小野　みゆき

個人病院を舞台にしたドラマ「野々村病院物語」（FTV・火・夜9時）は宇津井健、甲斐智枝美の親子初共演とともに、それぞれ個性的な看護婦が大挙出演しているのも話題のひとつ。総勢十一人、しんまい看護婦役にふんしている小野みゆき＝写真＝もそのなかの一人だ。

一昨年の資生堂のキャンペーン〝ナツコの夏〟のイメージガールといえば、ご存じの人も多いだろう。同じ看護婦のなかにはライバルのカネボウのイメージガールから女優となった夏目雅子が含まれているのも興味深い。もっとも、夏目に比べれば小野の方はまだキャリアが浅く、ドラマ出演はこれが二度目。「看護婦といっても白衣の天使というイメージはないですね。実際にはとってもきつい仕事でしょうし、人の命を預かっている以上きれいごとではすまないと思うんです。自分ではヘタでもいいから相手が感動してくれるような芝居がしたい」

しかし、役者を続けるかどうかについてはクールな見方をする。「いまはまだ、モデルのイメージが残っているし、そのイメージが消えるまでには五年ぐらいはかかると思うんです。話題性だけでモテはやされるのはよくないし、安易に役者を続けようとも思わない。それより安定した家庭をもって、子どももほしいという。

いまはこのドラマのほかに、資生堂のキャンペーンを手伝っており、週一回のジャズダンスも休みがちとか。

相手が感動する芝居を目指す

☆…江戸を斬る…☆

お京が陥た阿片地獄

福島・夜8・00

お千代（遠藤真理子）のお琴仲間のおちか（加山麗子）が殺された。おちかはアヘン中毒にかかっていた。このところ娼婦や水商売の女の間にひろがっていたアヘン吸引の悪習が、ついに町家の娘にまでひろがったのかと金四郎（西郷輝彦）はりつ然とした。

おちかが一緒に連れ立って帰ったはずのおふみ（佐藤万理）をお京（由美かおる）が訊問したが、なにか隠している様子。

実はおふみは、おちかに近づいた売人の顔を見ていたのだ。その売人が何年も前に失跡した兄の房吉（工藤堅太郎）だった。兄を罪に落とすような証言はできない。

そのころ、一味に潜入していたはずの同心・千三（花上亮）が殺され、死体のもとにかくされていた手掛かりを見たお京は、無鉄砲にも悪の一味へ乗りこんだが…。

【悪人に捕われの身のお京㊧】

ききもの

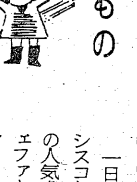

○…サウンド・オブ・ポップス…○（FM・夜7・15）

ウエスト・コースト '65～'70

今週は、新鮮なエネルギーにみちた六〇年代後半のウエスト・コーストの代表的グループの懐かしいアルバムをあつめる。

一日目のきょうは、サンフランシスコから生まれ、全米スケールの人気を得た初期のグループ、ジェファーソン・エアプレインと、グレイトフル・デッドらをきく。

ジェファーソン・エアプレインは女性一人を含む六人組で、六五年に結成され、ヒッピー・ムーブメントと結びついて熱狂的人気を得た。セカンドアルバムから、大ヒット曲「あんただけを」ほか。

グレイトフル・デッドはジェリー・ガルシアをリーダーに六六年に結成。代表作「ライブメデッド」から〝恋に灯をつける〟ほかを。

ちゃぐる情報

【観光バスガイドに初挑戦のスーちゃん】

「欽ちゃんのどこまでやるの！」（FCT・金・夜9・00）に出演中の田中好子ことスーちゃんは、萩本家が引っ越しをするのを機に、独立してKM観光バスの大崎にある寮に入り、観光バスガイドとして、全国を飛び回ることになった。

バスガイドになるスーちゃん

まずは、都内観光ガイドから

去る十二日、スーちゃんは、大崎のバスガイドの教室で、ベテランのガイドさんに、約二時間余り特訓された。

「あなたは、〝エー〟が多すぎます」とか「話しのテンポが遅すぎます」とか細かい注意を受けたり、「右に見えますのが…」と、自分側から方向指示をしてしまったりしながら、みっちりしぼられて、いよいよ都内観光ガイドの実習に入った。

ローヤルブルーの帽子にスカート、真っ白いオーバーブラウスにオレンジ色のスカーフを、首に結んだ制服もぴったりで、スーちゃんの初乗車がスタート。あいにく、この日はどしゃぶりの雨だったが、三十五人の婦人会の一行を乗せて、六本木を出発。皇居前から国会議事堂周辺、外苑方向から首都高速道路などを走って、半日の都内観光ガイドを無事終了した。歴史的背景などかなり正確な知識を要求されるし、短時間で覚えるのは、大変なので本物のガイドさんが便乗して、いろいろアドバイス。

「みなさま、右をご覧下さいませ…」と、りゅうちょうにはじめたのはいいが、乗客側は右に顔を向けているのに、スーちゃんは左方向を指さし大慌てで向きをかえる。また、ガイドの内容を忘れると、「ちょっと失礼します」と堂々とどらの巻をみたり、本物のガイドさんのプロンプターに助けられたり失敗の連続だが、スーちゃんはそんなことはものともせず、実にのびのび、アドリブもポンポンとばして、乗客を笑わすなどの大活躍で、本物のガイドさんやスタッフからも合格の太鼓判を押された。

本人は「すごく緊張しちゃって。ドラマより難しかったけれど、あらためて東京についての知識も得られましたし、やっているうちに楽しくなってきました。これからもいろいろなところをとびまわるので、歴史の勉強ができるし、たのしみです」と語っていた。

これからのスーちゃんの全国観光ガイドをご期待下さい。

× ×

新装大開店

あす
●6月30日(火)　午後5時30分
●7月1日(水)　午後5時30分
●〃2日(木)　午後3時
●〃3日(金)　正午
●〃4日(土)　午前10時
●〃5日(日)　平常通り

※満18歳未満の方のご入場お断り申し上げます

開店20周年記念――
出血大サービス――

三共式フィーバー
平和式電役
西陣式電動

全機新台にて左記日時により開店いたします

《ご期待下さい》

パチンコ 第2あさひ
平大通り　TEL・74－8718

サラリーマン

物質面と精神面の満足度
豊かな生活って何？

七百万円の年収があり、一戸建て庭付き5DKの家に住んで、家庭円満、親友に恵まれている―。これが、現代サラリーマンの思い描く〝豊かな生活〟の平均値だとか。しかし、それには年収面だけでも現在の五割増にならねばならない。まだまだ欲しいものが物質、精神の面でいっぱいある。豊かさをあなたに与えるのは〝モノ〟か〝心〟か。

平和な現代に人気
多額の年収と家庭円満

またしても、という結果が出たのが、このほど第百生命がまとめたサラリーマン調査。東京在住の四百人に「あなたの生活水準は？」の質問をぶつけ、その回答でじつに八四％が「中流」と答えているのだ。

さすがに「上流」は四％しかいなかったが、いったいどこからこの〝中流意識〟は出てくるのか。

回答者のなかで中流と自認した人たちの平均年収は四百五十六万円。身の回り品保有数は背広七着、くつ五足、ワイシャツ十二枚、ネクタイ十七本、ライター二個、腕時計二個が平均である。

そしてこの人たちが〝豊かな生活〟としてあげた基準が、前出の「年収七百万…」なのだ。

たいしたことないのに、なぜというつもりはない。こういう生活水準で考える豊かさが次のものである、という基準にしてもらうためのデータなのだ。

物質面の豊かさで、絶対に必要なものは何か。

こんなシーンも生活が豊かなればこそ…？

九七％が「年収が多いこと」をあげた。次いで「預貯金の額が多いこと」「立派な家に住んでいること」。この三大要素以外にもいろいろある。

有価証券をいっぱい、高級耐久消費材の品ぞろえ、別荘、海外旅行によく行く、宝石を多数―などだが、これらは「べつになくてもかまわない」と答えた人の方が多いぐらい。

しかし、物質だけでは人間の満足はないというわけで、精神的な豊かさとして必要なものを聞いてみると―。

「家庭内が円満である」「自分の将来に不安がない」「親しい友をもつ」ことの三つがあげられた。

ほかには仕事に打ち込める、余暇に熱中できる趣味をもつ、他人に思いやりの気持ちをもつ、時間的ゆとりがある、教養や文化を身につける―など。

なくてもかまわないとする人が多かったのは、「自己の才能」「近所づきあい」「絵画、音楽をめでる心」だった。

ここで注目したいのは、それぞれの回答項目の現実の満足度だろう。

物質面の年収、預貯金、住宅では、一〇～一四％しか満たされていると考えている人がいなかった。というが、精神面の家庭円満度は、逆に八九％が満足している。親友もほぼこれに近い。ただ、自分の将来となると三分の一しか見通しが立っていない。

かくて、豊かさを総合的に自己採点すると、精神面は六十九・四点の満足度。物質面は五十七・八点といささか辛くなり、両者を平均すると六十三・六点となる。

六割四分の満足度―。だからこそ、人間には生活向上の努力と張り合いが生まれるわけか。

では、もし生まれ変われるならばどんな時代がいいか、とアンケートは最後にたずねている。

「現在」三四％、「高度成長期」二三％で過半数を占めた。あとの時代はすべて一ケタ。「文明開化期」の八％、「原始時代」の七％など。男のロマンを逆なでするような「戦国時代」を望む人はわずかに五％しかいなかった。

現代は低成長、資源問題などがあるとはいえ、やはり平和で自由、努力すればある程度の満足が得られるのが人気の礎になっているらしい。

本

主人公の鈴村秀夫は、三流銀行で給仕あがりの得意先係。二十七歳のとき、チョノという女と結婚したが長続きはしなかった。チョノは東北生まれで、ビリヤードのゲーム取りをしていたのだが、結婚初夜、一糸まとわぬ姿で床に入ってくるのに秀夫は驚いてしまう。

次には光子という娘と結ばれた。光子は東京府庁勤めをしている〝小役人〟の父を持つ。こちらはチョノと対照的に、初夜の床入り前、両手をついて「どうぞこれからはよろしくお願いいたします」とあいさつするような女であった。なんとなく自分にそぐわぬ、相性がよくないと秀夫は思い続ける。

そして昭和十一年一月、仕事の途中で家に立ち寄った鈴村は、その朝、火鉢の銅壺（どうこ）にかかっていた灰がまだふき取ってないのに気づく。怒って光子の胸を突いたのだが、はずみが悪く光子はそのまま世を去ってしまう…。

昭和の初期、東京の風俗が時代の背景をいろどりに、じっくりと書きこまれている。

たばこ「エアーシップ」か「時事新報」という名前が登場し、くらしの中に長火鉢があり、マチには東京音頭が流れている。

チョノの存在にしても、東北地方は区作で娘の身売りが続出した時代。光子の死は、あの二・二六事件の直前のことだった。

閉ざされた暗い時代を体験した人には、限りない郷愁を誘うであろうし、若い人にも、戦前の東京風俗を理解するきっかけともなろう。

野口　富士男著
文藝春秋社刊
一四〇〇円

勤め人博学帖

かなり大ざっぱな、はたからみると無神経のようなたばこの吸い方をする人は考える以上に多いものである。

タバコ雑学
⑦ 吸い方でわかる各人の性格（中）

自分本位型
放りっぱなしは知的職業に多い
灰を気にせず吸う人は

▼たばこの火をもみ消さず、灰ざらに放りっぱなしの人

これはいうまでもない。たばこがくすぶるのは、周囲にとって吸われる以上にイヤなものだが、それが気にならないのだから、全く自分本位の人物といえる。周囲のことを意に介さないでいられるとは、なんとも幸せなことだ。

ところが、こういう人はよくナルシスト的傾向を持っている。

▼たばこの灰が長くなっても灰ざらに落とさず、平気で吸い続けている人

案の定、長くなりすぎた灰はポトリと衣服に落ちる。あるいは机や床に落ちる。それを「いけねえ」とあわてて払ったりしない。ごく当然のことのようにちょいと吹き飛ばして仕事を続ける。

考えごとに没頭しがちな、知的職業の人に多いクセだとされている。小説家、科学者、弁護士などがそうだという。ふつうの仕事でもわき目もふらず、というとする。その半面で、自虐的な傾向を内に秘めていることがあるといわれる。

ある企業の重役で、初対面の人には必ずたばこをすすめてみて、そのクセから人物を判断することにしている人がいるという。

いえば聞こえがいいが、灰だらけの背広のエリは、かえってだらしなさ、不潔感が先行する。

▼指先で、軽くたばこを支え持っている人

これは前出の二例とは全く逆。ポーズ自体が女性的な感じがするように、性格そのものがいささか女性的で、かつ神経がこまやかなタイプだ。

こういう人は他人に対しても気をつかう。やさしく接しようとする。

マメ辞典

オタワ・サミット

先進国首脳会議がサミット。ことしはカナダのオタワで開催されるので、その地名を冠して呼ぶ。開催日は7月20日と21日の2日間。日本、アメリカ、イギリス、カナダ、フランス、ドイツ、イタリアの7カ国が集まる。自動車摩擦などの対日通商問題が議題になるかどうかが気になるところ。

灰色オオカミ

トルコの極右民族主義運動の青年組織。さきごろローマ法王ヨハネ・パウロ2世をを撃した犯人のメフメト・アリ・アジャが属していた。この組織は国外司令部が西独フランクフルトにあり、西独在住のトルコ人だけでも5万人のメンバーを持っているといわれる。アジャはトルコで死刑判決を受け、脱獄していた。

引越は　手早く・安く・安全に
◎引越専用車で雨風の心配がありません
◎簡単なアテパットで本式の荷造り不要です
いわき引越センター　小名浜字鳥居下61　53－3151

食事療法シリーズ（貧血）
貧血の治療で大切なのは　脂肪が少なくて　たんぱく質の多い食物（アジ　ひなどり　牛乳　卵など）鉄の含有量の多いレバーなどを確実にとることです
③
保険調剤専門
ユモト薬局
いわき市常磐湯本町吹谷91　☎44－4600

おしゃれなクリーニング
ご用命はもよりのチェーン店にどうぞ!!
マルイクリーニングセンター
いわき市平字南町　電⑭2707　工場　㊽4862

魚料理と地酒の宴
大小、座敷ございます
平・田町19－9　23－0638

千鳥うに発売元
全国発送致します　☎32－2601
サッポロビール㈱　特約店
合資会社　面川商店
いわき市四倉町六丁目

土壌改良材
グリーン堆肥
みみふん
製造元　常磐坑木株式会社
林産加工場
いわき市内郷　☎26－0474

無線車をご利用ください
◎電話◎
本社　㉓2175（代）
⑭2640
好間営業所㊱2532
草野営業所㉞5823
尼子タクシー

きものと帯
三井呉服店
平・三町目　電二三－〇一二三代

生ビールと昼お食事を始めました。
ランチタイム　580円（正午～2時）
ボトル原価サービス
平字南町　☎㉒二九四四
味処

体力造りは食肉から!!
いつも新鮮な定評ある牛豚肉
松阪牛特約店　肉の緑屋
本店　平・一町目　電㉓〇一八五～六
支店　平・平駅前通り　電⑭二七九四

各種ご宴会には大広間をご利用ください
宴会場の　酒喜庵
いわき市平・銀座　電⑭四四三一～二㉓三四〇二
②

古本・書画・骨とう
古いものなんでも買い入れ
・お電話くだされば当方からお伺いします
白銀書房
平駅前　甲湯館前　電⑭二八四〇

キャッシュレスの時代

便利な世の中だが…

クレジットカード 大衆化への傾向

自己管理が利用のカギ

人呼んでプラスチックマネー。現金、小切手に次ぐ第三の通貨がクレジットカードだ。すさまじい大衆化で、いまや新入社員だって二枚や三枚持ってるという、外食産業を上回るほどの拡大ぶりだという。

アメリカでは消費者の七割が一人で五枚以上のカードを持ち、うち二五%は十枚以上だ。日本はまだそこまで及ばないが「カード入れのついていないサイフは売れません。それも五～八枚入りの品が人気がある」（デパート売り場）というあたりが象徴的だ。

この普及は、銀行系のカードが新趣向の開発合戦で大衆化をはかっているせい。資格審査も簡単になり、最近は住友系のVISAが海外でも共通に使えるカードで大当たり。ミリオンカードも同様に切り替え中だし、TCBも国際カード発行の簡素化をはかるなどで対抗している。

クレジットカードも驚くほど多いもの

買い過ぎに注意

しかし「クレジットとキャッシュレス社会」の著者・椎名誠氏の指摘する「カードによる消費生活ほどメリットとデメリットの両面を複雑に持っているものはない」という部分が、現実にカード生活者たちを支配しはじめた。カードさえあれば自分の好きなものが買えるという安易さから、つい買い過ぎてしまったりすることも多いようだ。

先進国のアメリカでは、カードの使い過ぎから個人破産宣告を受ける人が、年間二十数万人いるといわれている。

旅行に安心感

カードのプラス、マイナス面を科学技術庁が、未来工学研究所の協力で調べている。十年後の消費生活を想定したもので、プラス面は①盗難の不安解消②生活全般の簡便化と迅速化③ツリ銭のミス解消④信用保証に役立つ⑤旅行に安心感、など。

マイナス面は①金の価値がわかりにくくなる②浪費型になる③衝動買いの増加④破産者の急増⑤子供の金銭教育が困難、などだ。

旅先でも、カード一枚で買えるのはうれしいことだが、だからといって"便利な世の中になったもんだ"と、喜んでばかりはいられない。便利さの陰には必ず落とし穴がある。つい気をゆるしてはまり込んでしまう。キャッシュ同然のカードである。やっぱり注意しなくては…。

キャッシュレス時代。しかし、ゼニの信用貸しがトラブルを生むのは昔も今も変わりはない。自己管理の上手下手が問われる時代になってきた。

日本に初のクレジットカードが登場したのは、さる三十五年。ダイナースクラブを皮切りに、JCBが登場し、いらいアッというまに急成長。業界によれば五十五年度は推計十五兆～十五兆五千億円

油脂食品の変敗

食用油やマヨネーズソースなどを油脂食品といいますが、ここでは一般的に油脂含量の比較的多い食品類をいいます。

油脂はグリセリンと脂肪酸からできていて、脂肪酸はさらに飽和脂肪酸と不飽和脂肪酸に分けられます。飽和脂肪酸は比較的安定していますが、不飽和脂肪酸は不安定な物質です。このため油脂類を加熱すると、空気中の酸素によって熱で酸化を起こし、油同士が重合したり、いろいろな反応を起こします。その結果、揚げ油ではあわ立ちが起こったり着色して、油切れが悪くなったりします。また貯蔵方法が悪いと、加熱しなくても酸化され、過酸化物をつくり、さらに分解して劣化（変敗）します。このとき光があたったり、温度が高かったり、鉄、銅などの微量の金属イオンが油に入っていると、変敗が急速に進みます。

また変敗した油の分解物は、食品中のたん白質やアミノ酸と反応して着色したり、栄養価を低下させます。油の含量の少ない食品でも、変なにおいがしたり、食品の品質を著しく低めてしまいます。

変敗劣化した油脂には毒性があります。したがって変敗した油を多く摂取すると、下痢や吐き気、腹痛を伴う食中毒を起こします。

変敗の程度は、化学的には過酸化物価や酸価などを測定することにより知ることができます。即席ラーメン・ポテトチップス・揚げせんべい・クラッカー・ドーナツ・カリントウなど脂肪含量二〇～四〇%前後の食品について過酸化物価を測った例では、五～九六程度という結果になっています。過酸化物価は低いほうがよいのですが、動物実験で明らかに毒性を示すのは過酸化物価一〇〇前後からといわれています。ときとして、食品の測定例が一〇〇以上のものもありますから注意が必要です。

変なにおいや、いやな味がするものは変敗していると考え、食べないようにしましょう。

くらしの知識

ドレッシング

ドレッシングとは、食酢に食用植物油、調味料、香辛料を加えたものです。

フレンチドレッシングが基本

食酢と植物油を一対一または一対二ぐらいの割合であわせたものです。サラダ油3/4カップ、酢1/4カップ、食塩小さじ1 1/2、コショウ少量、西洋がらし小さじ1/2、たまねぎのしぼり汁大さじ一・五の割合でつくると、ほぼ二百ccのフレンチドレッシングができます。

ドレッシングのいろいろ

▽わさびドレッシング＝フレンチドレッシング1/2カップに粉わさび大さじ一をまぜたもので、うどやきゅうりに。

▽トマトドレッシング＝フレンチドレッシング1/2カップにトマトケチャップ大さじ二を加えます。グリーンサラダ、白身の魚・肉・えびなどの料理に。

▽マヨネーズドレッシング＝フレンチドレッシング1/2カップにマヨネーズ大さじ二をまぜます。グリーンサラダ、ポテトサラダ、マカロニに使います。

▽カレードレッシング＝フレンチドレッシング1/2カップにカレー粉を小さじ1/2まぜます。チキンやえびの入ったサラダにあいます。

▽ヨーグルトドレッシング＝フレンチドレッシング1/2カップにヨーグルト大さじ三を加えます。フルーツサラダに適しています。

▽クリーミードレッシング＝フレンチドレッシング1/2カップに、インスタントクリーム大さじ三を水にといたものを加えます。トマトサラダにあいます。

保存

家庭でつくるときは、必要なだけつくりましょう。もしあまったら、びんに入れて密封して冷蔵庫で保管します。市販品も同様です。

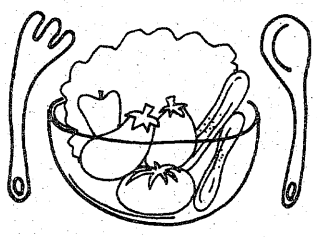

オムレツの作り方

厚手のフライパンで焼く

オムレツには、卵と牛乳だけで作るプレーンオムレツから、ひき肉、ハム、トマト、じゃがいもなどを入れたボリュームたっぷりのものまで、いろいろあります。その焼き方とコツを―。

卵は強火で仕上げるのがコツで、フライパンの良否がオムレツの出来、不出来を決める一つのカギになります。

薄手のフライパンでは強火で卵がこげたり、切れたりしてしまうので厚手のものを使います。また、フライパンは、ステンレスのものは熱伝導が悪いので、底に鉄板加工のあるものがよく、鉄製かアルミ製の厚手のものが理想的です。

卵は熱した油の中に流すと、油と卵が瞬間に混ざり合ってふっくらと仕上がります。

そこでまず、フライパンを熱して油をたっぷり入れ、なべが十分に油になじんだところで余分な油を流し、バターを溶かしてから焼きます。余分な油のないことがオムレツをきれいに焼くコツです。

卵をほぐす時にあわを立てたり、混ぜ過ぎたりすると空気を含んで、焼き上がりがスポンジのようになってしまうので、あわを立てず、白身を全体に混ぜるようにします。

また逆に、よく混じっていない場合は、焼いた時に白いぼかしができて破れやすくなるので、注意が必要です。

周りに軽くこげ色がつき、中が半熟から七分のオムレツが最もおいしく、中まで固いものや、切った時に卵汁が流れ出すようなものはいただけません。

卵汁をフライパンに入れて半熟程度になったら折りたたみ、合わせ目にさっと火を通してからさらにとります。

森田産婦人科麻酔科
院長 森田 恒之
いわき市平北白土字勝木町7 電話23―3541
旧平三小跡 6号線 至四倉 至泉井 東北電力 至南白土 マルト白土店 平三小 森田医院

内科・胃腸科・循環器科・放射線科
山尾内科胃腸科医院
・入院設備あり・ 院長 山尾昭二
いわき市平字古鍛冶町12の3 TEL・㉓2120
一ケ町 古鍛冶町 天理教 諏訪神社 松ケ岡公園 本町通り 6号国道 一四倉 湯本

賀沢内科胃腸科
賀沢 内科 胃腸科
院長 賀沢 秀雄
小名浜岡小名字馬上前11―7 電54―6200
マルカンボウル 岡小名 鹿島街道 小名浜港 グランドイヤ 中バス停 教会 支所 常磐 泉

須田医院
SUDA CLINIC ★ MAKI CITY
院長 須田 滉
いわき市小島町1-5-2（長橋バス停から200メートル旧尼子橋そば） ☎27―6060(代)

☎74―四二一五（ヨメニイゴ）
はり・灸・あんま マッサージ指圧 橋本療院
いわき市好間町下好間字大舘（市内バス明賢寺下車前）
■日曜定休日 ■駐車場完備

皮膚科 三浦皮膚科医院 三浦正男
いわき市平字材木町 電㉔四二四七（堂ノ前遊園地隣）

★内科 ★皮膚科 ★放射線科
蓮沼医院
院長 蓮沼清夫
いわき市平字尼子町二ノ一九（専売公社前） 電㉔五五二六

内科 小児科 放射線科
福地医院
院長 福地摂男
いわき市平字才槌小路 電㉔八四五五

内科 外科 整形外科 放射線科
金成医院
【入院応需】
本院 いわき市平字鎌田町一二 ㉓〇五六九(代)
分院 いわき市好間町南町田一 ㊱二五四八
院長 金成桂一

内科 小児科
佐々木内科医院
院長 佐々木高伯
いわき市泉町（泉公民館前） 電㊺五八五八

精神科・神経科・内科
財団法人 新田目病院
理事長 新田目五郎
分院長 長内嘉文
本院 いわき市平字才槌小路
分院 いわき市平上荒川字安草三 電㉔一二二一代

いわき我楽苦多 ⑲②

日下部政一
小名浜　玉川

《通り魔よけ》

《パリ帰り》
エヘ…この肉うまそうだネ

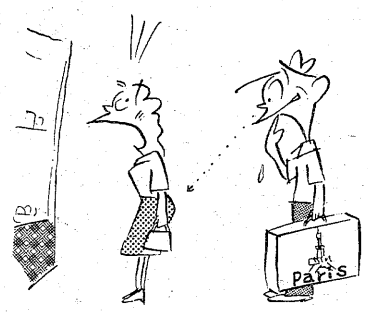

《新型核カサ》

うちには時々
角がでる人がいます

だまされてみたいね

「雑詠」

万緑裡夫の歩幅の確かなり　内桶　東声
天蓋の山藤たるや破れ御堂　馬上　雅子
寝返りて雷雨の底の貝となる　武川　一夫
宝くじ買ふ片蔭の列黙す
城跡のすべてを埋め新緑す
茄子植える女くるくると夕映す　黒田　松風
貧相は父に倣ひぬ夏衣
田の水の泰平にしてよく映す　外山　卯洋
山を去るとき鶯の極まれる
ほしいままなる転りや山の坊　黒田　松風
体操の掛け声はじけ五月晴
北国に雪の異変あり更衣　鈴木真茂緊
一日の農夫となりて田植寒む
迷ひ蚊の一匹耳をうるさくす　若松　つや
春雨やふれあひ保つ湯治客
行く水の川にとどろき柿の花　岡田　岳天
青葉がくれ棟上旗のなびきをり
鉄線の紫濃くて娘の笑顔　黒田　令女
蓑出でてはやつぶされし夕鋪道
蓑がゆする草の葉蔭を避けて通る　永井　繁子
流れ来たり飛び去り辛夷目に溢れ
一崖の上岩つつじ妍尽くす　山名　菅村

茄子植える女くるくると夕映す　東声
ナス苗を植える婦（おんな）。大きな尻をくるくるさせながらの中腰。夕日に追われるように、せわしく手足を地面にはわせていることだ。表現の斬新（ざんしん）さがよい。

山を去るとき鶯の極まれる　松風
参籠（さんろう）の日が満ちて山をおりる朝。満願のよろこびをウグイスは囀（さえず）る。静閑のなか、山を下りる満足感で一ぱいである。

体操の掛け声はじけ五月晴　真茂緊
はずむ掛け声。よく晴れた五月の青空のもと、若い肢体（したい）ははじける元気さである。

一日の農夫となりて田植寒む　つや
田植え時のみの農夫である。兼業なれば、なれぬ作業に一日水にひたる寒さ。冷え冷えを恐れる臨時農夫である。

春雨やふれあい保つ湯治客　岳天
それぞれのくらしを保ちながら、年に一度のめぐり合いを大切にする湯治客。なごやかなふん囲気である。

青葉がくれ棟上旗のなびきをり　令女
青葉若葉につつまれた住宅地。五色の旗が薫風になびいている。木の香が心地よい、上棟式の日である。

蓑出でてはやつぶされし夕鋪道　繁子
急速にひらけた新興住宅街。半月といわずに繁華さが増す。自動車にひきつぶされたひきがえる。無惨な残がい。時代に便乗できかねているものを象徴しているのが、ひきがえるである。

一崖の上岩つつじ妍尽くす　菅村
崖頭の岩つつじ。仰ぎ見る。妍（けん）をきそっている、その崇高さ。過ぎ去りがたく、しばし見上げる。

（外山　卯洋記）

甲塚俳句会

◇水無月例会◇

銀婚のこびんの白髪かぞえ合う　民子
銀婚の春秋ここに五月晴　令女
蕗煮立て二十五年の絆かな　岳天
かはず夜のゆとりや真に銀の婚　菅村

《鑑賞余録》
万緑裡夫の歩幅の確かなり　雅子
野山が緑に蔽（おお）われるようになった好季節。念願の夫の健康はようよう回復。緑の大地を踏む遊歩の足どりもしっかりとしてきた。言外に妻のよろこびがあふれている。句調もよい、最高点句である。

寝返りて雷雨の底の貝となる　一夫
雷の閃光（せんこう）が睡気をさます。真夜の雷雨である。思わず寝返りをする。背筋を走る冷気にふとんをかぶる。貝のごとくに。比喩である。好評の高点句。

U氏の銀婚を祝して
新緑のつや増す陽なり祝銀婚　東声
夏鶫にひろがる波紋湖ゆたか　繁子
若竹の樟さす雲や銀婚歌　真茂緊
銀婚や新樹は色を整へぬ　雅子
これよりは金の歳月更衣　一夫
芍薬のひらき揃ふて銀の婚　つや
万緑の今銀婚を寿ほげり　松風

住宅修理補修センター
事務所・貸家・店舗・住宅・その他建築一式
釘一本に心をこめて
有限会社 江尻建築　平南白土字勝負田
代表取締役　江尻　富士彦　☎74－8354

和風バー 紬
平・大工町　TEL・74－2328

新鮮な花と緑をご家庭に
"調製"祝花　御仏花　花束　生花材料一般
お気軽にご相談下さい
（四倉）飯塚生花店
☎32－4550
いわき市四倉町西二丁目13の11

おかげさまで10周年
変わらぬ"真心"でご奉仕を
お父さん，お母さん，
お世話になりました。
お二人の幸せな門出をお祝いして、ことぶき会館では"心をこめて"華麗なる演出をいたします。
総合結婚式場
ことぶき会館
いわき市平字田町・並木通り（駅から徒歩2分）
TEL. 23－3500・23－6934

いわきの文化財巡り ㉕

住吉神社本殿と扁額

県指定 八板の棟札や木簡

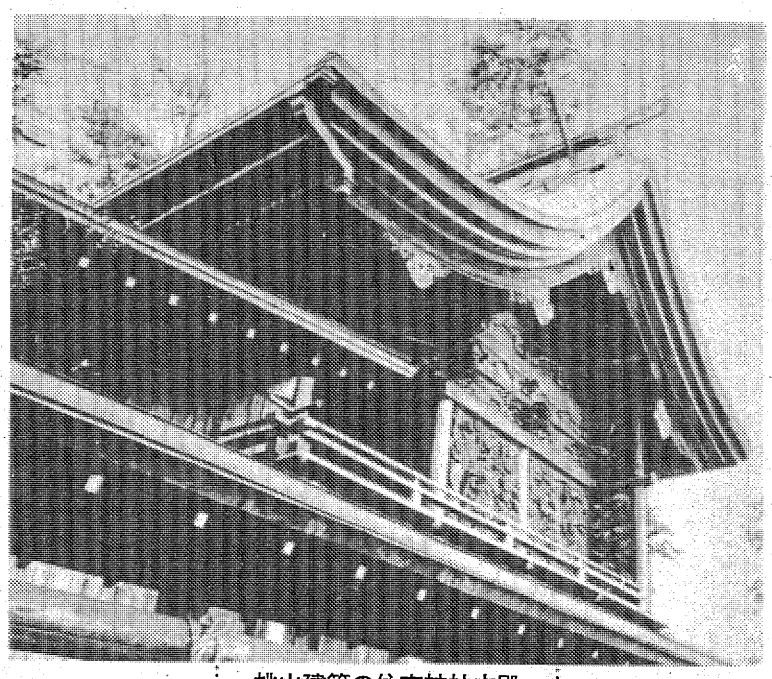

桃山建築の住吉神社本殿

去る六月十五日付で保福寺の薬師如来を紹介した。小名浜住吉字新町であった。今回の住吉神社は、同字住吉一番地である。保福寺とは約二百㍍のところだ。

住吉街道バス停住吉のところに、「福島県重要文化財指定住吉神社本殿」という標柱がある。そこから約五百㍍直線道路の突き当たりである。

この直線道路で、十月十二、十三日の例祭には流鏑馬（やぶさめ）が行われた。

神社は延喜式内いわき七社の一社である。延喜式内社というのは、延喜五年（九〇五）に全国から書き上げられた神社を、書き記された神名帳が出来た。いわき市内ではこれに記された神社が七社ある。それを〝いわき七社〟といっている（住吉神社、夏井の大国魂神社、湯本の温泉神社、平の子鍬倉神社、小川の二俣八幡神社、中山の佐麻久嶺神社、鹿島の鹿島神社である）。

拝殿と幣殿は近年であるが、本殿は江戸時代初期のもので、桃山建築のあとを伝えているということと、八枚の棟札や木簡（いろいろ文字を書いた板木）とが、昭和三十三年八月、県の重要文化財として指定された。

本殿は、三間社流造り（さんげんしゃながれづくり）。流造りというのは、神社本殿などの造りでは最も多いかたちであるが、もともとは切妻造り、神明造りから発展したもので、寺院の造りの影響などが出てきて、照屋根（てりやね＝凹レンズのように反りをつけた屋根）になって、前の方の庇（ひさし）が長くのびて、向拝（こうはい＝参拝者の礼拝するところ）となる。

そして桁行は一～三間（これは柱と柱の間をいって、六尺を一間と呼ぶその一間のことではない）、梁間一～二間（ひとまとかふたま、みま）というところから、いわば、三間社流造りということは、みまの社（やしろ）で、流れ造りだということになる。

○

屋根は鉄板葺き、正面中央の一間には金具を打った板唐戸があり、左右の間や胴の部分三面とか、欄間、脇障子といったところは、後になって補修されているという。四天王、花、瑞獣（ずいじゅう＝めでたいしるしとして現れるもの）、瑞禽（ずいきん）などの彫刻も後のものであり、その他、獅子や象鼻も後になって付けられたものであるという。

社伝によると、十二代の景行天皇（七一二）のころ、武内宿禰（たけのうちのすくね）が東北地方を巡視したとき、この住吉の地が陸と海との要害の地であり、東北の関門にもあたるので、航海安全と国家鎮護のためにまつったということである（注・福島大百科事典による）。

社殿の左手には岩場がある。このあたり一帯が入り江であった時代もあって、その当時はこの岩場はおそらく島であったろうという。

岩と岩の間にある杉の大木は、地面を暗くするほどだ。この岩山には、海水の浸食の跡がみられる。

海水が引いたあとでも、このあたり一帯の低地に、この岩場がによきっと立っていたのは、神社を造って神をまつるようになる以前、こうした岩場を神の依代（よりしろ）としてまつった。

いわゆる磐座（いわくら）であったろうことはうなずける。

この北の方には住吉館があり、玉川城とも呼んだという。そして能因法師によって詠まれた、「夕されば汐風越してみちのくの野田の玉川千鳥鳴くなり」の玉川は、現在玉川団地となって、大変な変わりようを見せているが、歌に詠まれた野田、玉川はここであるともいわれている。

なお住吉神社は金国住吉七社のうちの一社ともいわれ、古代において大船を建造し、航海安全の船霊さまをまつったところであろうともいわれている。

○

この社殿にはもう一つの特徴がある。普通は亀腹（かめばら）と呼んで、建物の基礎になるところの角を饅頭形（まんじゅうがた）にまるくしてある。鳥居の柱の元などにもよくみることである。

この基礎がぐんと高くなって、住吉神社のものは二㍍近い。

これは一つの土壇といえないか、土壇の上に社殿を建てたといえないかということである。

磐座から塚とか壇を築いて神をまつる、それから宮を建てて神社とし、神霊はその建物のなかに納まっていると考えるようになった。

古い神をまつるかたちと、新しいかたちが一つになっていることになろう。あまり気付かれないようであるが、気を付けると、こうした思わぬこともあるものなのである。

鬼と力士の首綱引き図

彩色や金箔が剝落

寛永20年の奉納

鬼と力士の首綱引きの図額。社内には市指定の扁額がある。鬼と力士が首に綱をつけて、綱引きをしている図である。

高さ八十三㌢、横幅百十五㌢という大きなもので、昭和五十二年五月に指定となった。

唐破風の型にした板額で、下地には金箔を押し、彩色で鬼と力士を描いたものであるが、今は彩色、金箔ともに剝落していて、素描の線だけを残している。

「御神前　武運長久所　寛永弐拾暦（発未）九月　施主　敬白」とあるのからみると、飯野八幡宮の「引馬の図」と同じ年の寛永二十年（一六四三）に奉納されたものである。本殿が泉藩主内藤政晴の子政興によって再建されたのは、寛永十八年だということであるから、二年後にこの扁額は奉納されたわけである。

綱引きということは、その勝ち負けによっての占いの意味があった。部落とか男女の対抗で、正月、盆、中秋の名月の夜などに行われることが多いのである。

この図では、相手が鬼であるということも面白いし、殊に鬼が両手を綱にかけて、やや前かがみになって力を入れているのに、こちらの力士は悠々と両手をあぐらの両膝に置いて、反り身になっている。

鬼は強いことへの表現にも使われることがあるのに、その鬼が不利な姿である。武運長久にはふさわしいようであるが、だれの奉納かはわからない。

しかし銅に金が鍍金された縁金具が「下がり藤」の紋所であるのは、平藩か泉藩かの内藤氏であろうということである。

○

社殿左手に、別雷神社というお札を納めてある小祠がある。

狐格子の扇を開くと、中に真っ黒で人の顔の倍ほどの木の面がある。こうした面は、宮城県北部や、岩手県などでのかまど神で見かけるものである。

いわき地方では、かまどにかまど神のお札を張っても、面をかけておくということはみていない。

雷神さまとしても、このような面をまっってあるのはみていない。

かまど神にしても、雷神にしても、いわき地方では珍しいものである。

（和田　文夫）

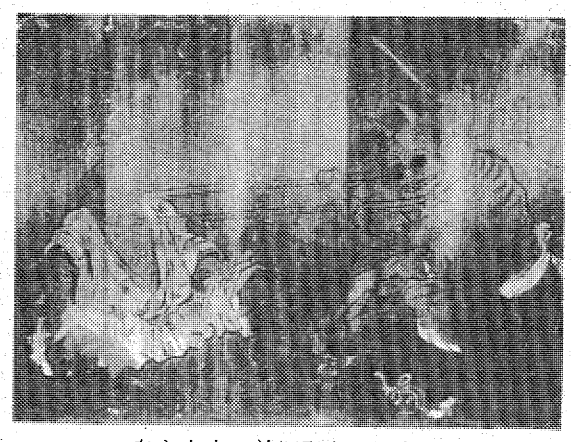

鬼と力士の首綱引きの図額

新日本プロレス サマーファイト・シリーズ いわき大会

アブドーラ・ザ・ブッチャー初参加で燃えるアントニオ猪木

とき　7月5日(日)　午後6時半試合開始

ところ　平競輪場前駐車場特設リング

入場料	前売	当日
特別スペシャル席	5,000円	5,000円
特別リングサイド	3,000円	4,000円
リングサイド	2,500円	3,000円
小中学生立見席	1,000円	1,500円

主催　新日本プロレス東北後援会

後援　テレビ朝日・いわき民報社

前売券販売所

【平】
天地堂 ☎23－2309
タイラスポーツ ☎74－4508
ミキスポーツ ☎23－7066
ヤマカスポーツ ☎23－8122
オノヤスポーツ ☎23－1111
いわき民報社 ☎23－1666
福島中央テレビ ☎22－0222
遠藤スポーツ ☎23－8134
ヤン・ヤンプレイガイド ☎21－3530

【小名浜】
磐城スポーツ ☎92－3655
小名浜スポーツ ☎53－5315
スズキスポーツ ☎54－5341
ヤマザキ運動具店 ☎54－2546

【植田】
ナコソスポーツ ☎3－1235

【湯本】
ナガオカ ☎43－3008

【内郷】
KSSスポーツ ☎27－1205

【四倉】
山城スポーツ ☎32－3958

記録フィルム

「愛谷遺跡発掘調査」

松本シネクラブ会長が市に寄贈

◇…いわきシネクラブ会長の松本四郎さん(五七)＝いわき市平字六八町四…◇
◇…ノ三九＝は二十六日午前、市役所に松本久教育長を訪ね、「愛谷遺…◇
◇…跡発掘調査フィルム（8ミリ）」七巻を寄贈した。…◇

愛谷遺跡（同市好間町愛谷字大平）の発掘調査は五十二年十月から五十五年三月まで二年半の歳月をかけて行われた。その結果、同遺跡は縄文～室町の七時代にわたって営まれた遺跡で、縄文時代には竪（たて）穴住居、弥生時代には墓、古墳時代には工房、奈良・平安時代には集落、そして室町時代には遺跡全体が「館（やかた）」として利用された、市内でも有数な複合遺跡であることわかった。

松本さんは五十二年秋に愛谷遺跡の発掘調査が始められることを知り、「映像に残そう」と決めた。

【記録フィルムを寄贈した松本さん】

当時はハイヤーの運転手（この春、定年で退職）で三日に一度夜勤があり、翌日の休日を利用して遺跡に通った。この休日返上、手弁当の熱意が調査員に伝わると、「珍しい遺物が見つかる度に電話がかかってきて、仕事の合間を見ては映写機を抱えて山を駆け登ったもんです」（松本さん）。フィルム代、現像代も安くはなく、費用は約八十万円。それでも「この仕事を始めてから、生活をコレ一本に絞ったので、飲み屋に通うこともなくなりました。酒代を払うことを考えれば安いもんです」と、ひと仕事を終えた松本さんの顔は晴れやか。

記録フィルム「古代を探る」は、①トレンチ試掘②複合遺跡③館跡解明④出土品・復元⑤出土品資料⑥北斜面・二の丸⑦発掘終了―の七巻に編集されており、松本教育長は「この貴重な記録フィルムは市が責任を持って後世に残します」と話し、松本さんに感謝状を贈った。

日豪英親善ダンス

競技大会

来月5日　初の東日本県別対抗

競技ダンスが静かなブームをよんでいる―日競連東部総局福島県支局（上野英四郎支局長）主催、いわき市など後援の日豪英親善第五回東日本県別対抗アマ・ダンス競技大会は、七月五日午前十時から午後六時まで、同市平字菱川町の大黒屋ニューしゃくなげ会館で行われる。

この大会は、十五年に一回くらいの割で県内で開催されるが、いわき市では初めて。世界のトップ級といわれるオーストラリアのチャンピオン、ロバート・リッチー、ヘレン・リッチー夫妻がテンダンス、イギリスのロバート・グローバー、バーバラ・グローバー夫妻がモダンダンスを披露することになっており、世界的なダンサーを直接みようと、当日券はすでに売り切れ。出場参加者は個人、団体を含めて四百人。

前夜祭は四日午後六時から九時まで、同会館で両夫妻を囲み交歓会が行われるので、参観者の便を図り、入場料を三千円にサービスすることになった。

県政巡回相談

三和支所

県は二十九日午前十時から午後二時半まで、市三和支所で県政巡回相談を実施した。

県はいわき合同庁舎で毎週月曜から土曜まで県政相談室を開いているが、「遠くて不便」という市民のために巡回したもので、県に対する意見や要望などのほか、民事上の困りごと相談にも応じた。

「鈴木」さんのルーツ訪ねる旅

水鉄が熊野三山行を募集

「鈴木さん集合」―水戸鉄道管理局は和歌山県熊野三山への「鈴木さんのルーツを訪ねる旅」（二泊三日）を企画、参加者を募集している。

鈴木家のルーツを和歌山県としたのは、「熊野権現縁起」に「熊野権現に稲を献上し、穂積の姓を賜り、同意義の『鈴木』と称することになった」とあり、また熊野地方の方言で稲穂を積んであるさまを「スズキ」というため。同県海南市、藤白神社内の鈴木屋敷が鈴木家の発祥の地。

今年度中にこのほか四回実施する予定。日程と場所は次の通りで、時間はいずれも午前十時から午後二時半まで。

▽九月二十八日＝田人支所▽十月二十九日＝遠野支所▽十一月三十日＝川前支所▽一月二十九日＝久之浜大久支所

初めてのコンサート

1日・夕　常交ブルーラインズ

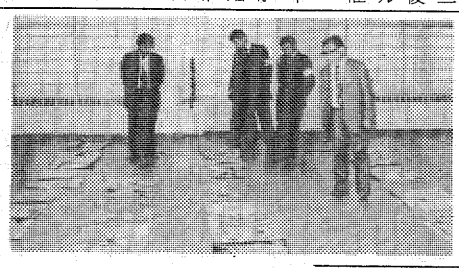

常磐交通ブルーラインズ（部長・野崎満社長、二十三人）は創設二十周年を記念し、七月一日午後六時から市文化センターホールで、第一回自主コンサートを開催する。

ブルーラインズは昭和三十二年ごろ、音楽を愛好する社員たちが楽器を持ち寄って演奏活動を始め、社屋を移転新築した三十六年ごろにはメンバーも増え、出演依頼も出て現在の名称をつけ、海開きからまつり行事、福祉施設慰問など公私の別なく出演協力し、今では常交のバンドというより、市民バンドとして市民に親しまれている。

入場料は大人三百円、中・高校生百五十円、小学生無料。

当日の演奏は「雨のエアポート」「ムーンライトセレナーデ」「アイシンクソー」などムードいっぱい、一般によく知られたラテン、スタンダードジャズ、ボーカル演奏曲を十八曲。歌は司会の瀬川寛さんをはじめバスガイドさん八人。

資金造成に呉服洋服即売会

小名浜第二婦人会

小名浜第二婦人会（高橋久美子会長・二百二十会員）はこのほど、小名浜公民館日本間で同会運営資金造成のための洋服展示即売会を開いた。

五年前からの恒例行事で、ことしは洋服に主流をおいた展示即売会。会員の呉服・洋服店から出品、女性もののワンピースや礼服、ゆかた地など夏物が所狭しと並べられ、会員が近くの主婦を誘って売り上げ増を図っていた。展示即売会の売上金の一部が同会賞金に回される。

根本さん高坂小ら二人が入賞

中央署管内　交通安全ポスター

県、県警本部など主催の交通安全ポスターコンクールがこのほどいわき中央署で行われた。

【力作ぞろいに、審査にひと苦労の管野課長ら】

交通安全に関する知識と理解を深めてもらおうと、小・中学生を対象に毎年県内各署ごとに行われているもの。コンクールには、同署管内の高坂、平三など五小学校から六十三点、磐崎、平二など三中学校から二十六点の合わせて八十九点の応募があり、同署の佐藤石二郎署長、菅野吉清交通第一課長、平二中の坂本勇教諭ら五人が小学校低・高学年、中学校の部の三部門に分けて審査を行った。

坂本教諭は「ことしの作品は、デザインや色の使い方がすばらしく、一目で何を訴えようとしているのかがわかる。例年よりレベルが高い」と話しており、審査にあたった佐藤署長らも、力作ぞろいのなかから入選作品を決めるのにひと苦労の様子だった。

この結果、小学校低学年の部の根本和枝さん(六)＝高坂・三年＝ら合わせて十一人が入選、十六人が佳作と決まった。なお、入選作品は県で行われるポスターコンクールに出品される。

入選は次の通り。

▽小学校低学年の部＝生田陽子（高坂・三年）矢野佐登美（平三・同）▽同高学年の部＝小口陽子（高坂・四年）渡辺則子（同・六年）遠藤正弘（桶売・同）宇佐見綾（平二・同）▽中学校の部＝草野典子（平一・二年）国井信江（平二・同）由美（同）根本慶太（同）佐藤法雄（同・二年）笹原由理（同）香野玲子（同）わかまつきよたか（御厩・一年）志賀真一（同・二年）木村智華子（同）椎木さやか（同）坂本真一（同・三年）鉄亨子（同）門馬有紀子（綴・二年）鎌田りり絵（同）吉田公夫（宮・三年）溝口純（同）松倉里美（同・一年）熊田恵（同・一年）

▽銅賞＝菊田亨子（高坂・一年）平山剛（同）三瓶清子（同）岡智子（同・二年）五ノ井千香子（同）塩沢憲之（同）高橋こずえ（同・三年）おがわひろあき（内町・一年）細谷さおり（同・二年）谷田部輝（同）遠藤純一郎（同）きくちみつお（同・三年）いがりひろみ（御厩・一年）影山真一（同）黒川良純（同・二年）佐藤知子（同）渡辺佳奈枝（同）吉田有（同・三年）菅本卓也（同）斎藤智子（綴・二年）吉田めぐみ（宮・同）小幡めぐみ（同・三年）本部あゆみ（同・二年）

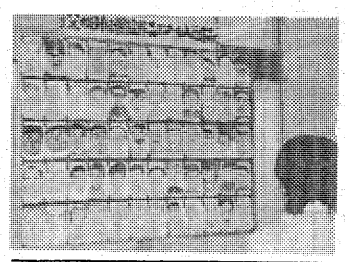

【父の日似顔絵作品コンクール＝内郷郵便局】

父の似顔絵に60児童が入賞

内郷郵便局

内郷郵便局（森内千年人局長）は二十三日から、同郵便局ロビーで父の日似顔絵作品コンクールの入賞作品展示会を開催、訪れた人を楽しませている。三十日まで。

作品コンクールは二十一日の「父の日」を記念し、同郵便局が内郷地区の小学一、二、三年生を対象に募集したもの。今回初めて。コンクールには高坂、内町小など五小学校から官製ハガキの裏に描かれた作品四百点の応募があり、審査の結果、菅本智克君（綴小一年）ら十三人が金賞に、このほか四十七人が入賞した。

ほかの入賞者は次の通り。

▽金賞＝たかはしめぐみ（高坂・一年）鈴木薫（同・二年）根本寛子（同・三年）白土和洋（内町・一年）榊原忍（同）福島松一（同・二年）渡辺理恵（同・三年）しらとりとおる（御厩・一年）川崎智彦（同・二年）児山貴臣（綴・同）深沢由貴（宮・三年）吉田和加子（同・二年）

▽銀賞＝白土真美（高坂・一年）矢内政子（同）服部正臣（同・二年）河又一雄（同）川村孝宏（同）大河原浩美（同）黒川良純（同・三年）沼田進（内町・一年）佐藤

くらし随筆

電話

木田　晴康

戦後電話の普及は目覚ましく、参考までにと電電公社に台数を問い合わせたところ、三億九千余万台との返事。国民一人当たり三台余という計算になるから驚きである。

◇

わが家に付設されたのは、戦後間もない二十二、三年ごろと記憶。小学校との共同電話で秘話装置もなく、番号も"甲・乙"で区別されていた。近くの郵便局の交換台を呼び出し、相手の局名と番号を告げて、しばらく待たねば通話できぬ磁石式電話であった。それでも近所に電話の無い時代のこと、近所の人が利用にみえたり、時には一キロぐらい離れた家への呼び出し依頼などもあり、その都度、自転車で呼びに行かされたことなど懐かしい思い出です。

現在はほとんどの家庭に普及し、ダイヤル即時通話化に伴い、国内はもとより海外との距離も無くなり、われわれの人生から電話を切り離しての生活は有り得ないものになってしまった。まさに"隔世の感"である。電電公社も、もはや大幅な普及は翳み薄とみてか、地集、共同電話の単独化に努める一方、各種の電話機を用意して売り込みに躍気の様子。

わが家でも二年ほど前に軽快な電子音の"ホームテレホンF"に取り替えた。それにしても鈍感な小生のこと「四倉の○○」「平の○○」との電話にはいささか閉口気味。声と話の内容からだれであるかを知るまでは、ただ相手の話に相づちをうつばかり。時には全く違った"返事"をしたりして、迷惑をかけたこともしばしば。

◇

わが家では"姓と名"を告げるよう極力心掛けてるつもりですが、だれにも立派な"姓と名"があるはず。珍しい姓ならともかく、名乗り惜しみせず"姓と名"を告げ、お互いに迷惑をかけないマナーを身につけたいもの。

（農業・四倉）

ヘアさん

10166　中島安男

日帰り・お泊まりにどうそ!!
平の奥座敷です
家族連れ・団体客歓迎
冷え症・神経痛に効能あり
弘法大師ゆかりの湯
さわの湯鉱泉
平字胡摩沢（磐高正門東）☎㉓―7800

田子商事グループ
国道49号線の、人と車のオアシス。
楽しいドライブをお約束
日本石油
好間西給油所　☎36―6511(代)
三和給油所　☎85―2038(代)

●贈答用●婚礼用●霊前用
花は
☎21―1187（いいはな）へ
●生花教室＝他坊／小原流／草月流／古流
いつでも入会できます
花を全国どこへでもお届けいたします
日本生花商通信配達協会加盟店
菅井生花店
いわき市平字白銀町29　☎21―1187・74―2581

男＆女　カットハウス
ゴン
ワールド・ヘア・モード協会
ヒロ マツダ・カットスクール講師
しおざわ かつゆき理・美容室
カット＆カッティングカール
平・四町目　電21―4038（しおざわ）
専用駐車場をご利用下さい

神谷鍼センター
草野駅6号沿
☎34―六〇八九

求人受け付け

中学・高校生は7月から

企業説明会

青田刈りを戒める

学校で差別つけるな

平職安は二十六日午後、市労働福祉会館に管内事業所の人事担当者を集めて来春学卒者の求人説明会を開き、「早期選考（青田刈り）はしない」「どの学校の生徒も公平に採用する」よう指導した。

説明会には管内百四十社の人事担当者百五十人が出席、深谷統括職業指導官から説明を聴いた。

求人の受け付けは中学、高校が七月一日から、高専、短大が八月一日からで、就職試験の〝解禁日〟は高校が九月一日、高専、短大が十一月一日、中学が十二月一日。

また企業の学校訪問（高校だけ）は七月十五日から九月二十一日まで。高専、短大生を対象にした就職説明会・会社訪問は十月一日から。

その後の指導で「採用手続きは期日を守る」「就労は実習を含めて卒業後に」「採用は学校を指定せず、オープンにする」などとした。

平、勿来職安の調べ（五月末現在）によると、来春の学卒就職希望者は中学生が七十七人（全卒業生四千七百八十九人の一・六％）で前年より四十人少なく、高校生は二千二百七十四人（同四千六百七十二人の四八・六％）で前の年より百四十七人少ない。

施設、事業所を緑に

三井生命　苗木20本の希望募る

三井生命保険相互会社郡山支社いわき事務所は、七月三十一日まで〝育てる心を大切に〟キャンペーン「第八回苗木プレゼント」を実施している。一カ所二種類の苗木二十本。

三井生命は四十九年から全国の福祉施設、公共施設の学校や保育園、病院、工場、事業所などに苗木プレゼントを実施し、昨年まで寄贈した苗木は二百十万本に達しているという。ことしも「こわさないでください。自然。愛。いのち」をテーマに全国を北海道、東北・北陸・甲信越・関東など七区域にわけ、十四種の苗木を配布するもの。東北地区のいわき市内では一カ所にネズミモチ、ハナズオウの二種で各十本ずつ二十本とし、百カ所以内。

配布対象は各福祉施設をはじめ事業所、工場、病院、駅、港、公園、学校、保育園。

申し込み締め切りは七月三十一日で、同市平字堂ノ前二五ノ一、同事務所へハガキで申し込む。苗木は十月上旬に同事務所から届けられる。

勿来で日脳の予防接種　いわき市勿来支所は三十日午後一時半から二時半まで、同所で日本脳炎予防接種を行う。

バイクの女性が衝突、重傷

小太郎町交差点

二十八日午後七時二十分ごろ、いわき市平字小太郎町地内の県道いわき・古道線交差点を右折しようとした、同市平幕ノ内字我留内二ノ五六、保険外交員渡辺恵子さん(三)運転の原付きバイクと、平駅から小名浜方面に向かって対向してきた同市平泉崎字前原六ノ一五、会社員山野辺和典さん(二四)運転の普通乗用車が衝突した。

この事故で、渡辺さんは救急車で志賀整形外科医院に運ばれ、手当てを受けているが、腰の骨を折って重傷。

いわき中央署の調べによると、渡辺さんが対向車をよく注意しないで右折したのと、山野辺さんが交差点を通過する際に、左右の安全をよく確認しなかったのが原因とみられる。

山野辺さんは、コーヒーを飲みに行く途中。渡辺さんは、仕事が終わり自宅に帰る途中だった。

事件解決へテキパキと指示

浜通り通信競技　いわき3署ふるわず

浜通り警察連絡協議会（会長・佐藤石二郎中央署長）主催の浜通り警察超短波通信競技大会は二十六日、同署三階会議室で行われた。

最近の犯罪傾向は車などを使ってスピード化、広域化しており、いかに迅速に事件の内容をつかみ、適切な指示を出すかということが事件解決のキメ手となるため、警察無線を使った受信、指示など技術のレベル向上を図り、早期犯人検挙を目指すもの。

競技には浜通り各署から合わせて二十一人が参加、東北市南二番町（架空）地内の交差点で、普通乗用車が自転車に乗った男性をはね、重傷（のち死亡）を負わせ、そのまま逃走したという想定で行われた。一一〇番受理、通信指令、現場の事情聴取と一署三人編成で、次々と入ってくる目撃者の情報をもとに、パトカーに対し「現場での事情聴取」「検問にあたれ」などの指示が出され、本番さながらに熱の入った競技会となった。

この結果、優勝は富岡、中央は四位、東六位、南も最下位に終わり、いわき三署勢は振るわなかった。

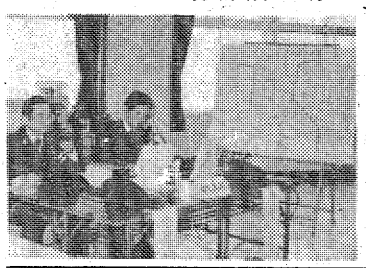

【本番さながらの通信競技大会】

病苦の入水自殺

二十八日午前十一時五十分ごろ、いわき市小名浜港第二防波堤中央付近の港内側約三十㍍海上に水死体が浮いているのを、同防波堤で釣りをしていた同市泉町の中学一年生が発見、いわき東署に届け出た。

小名浜海上保安部で巡視艇「てるかぜ」を出動、遺体を収容して調べたところ、この人は同市小名浜字旁浜七ノ一四、無職今井トミさん(六)とわかった。

今井さんは今月一日から家出をしており、家人から同十五日、同署に捜索願が出されていた。病気を苦に入水自殺したとみられている。

一方、同港では先月三十一日夜、4号ふ頭付近で水死体とみられるものが浮かんでいたが、同署では今井さんとこの水死体とは別人だとの見方をしている。

新会長に大平さん

常磐ロータリークラブ

大平　章さん

いわき常磐ロータリークラブの八一～八二年度新役員が、二十二日の例会で発表になった。

新役員は次の通り。

▽会長＝大平章▽副会長＝小井戸豊松▽理事＝中島清幸　箱崎禎秀　佐藤幸馬　松本久吉　菊谷実　吉村喜一郎　比佐正▽幹事＝木村重英▽副幹事＝日野利秋▽会計＝佐久間行男▽副会計＝吉野太一郎▽会計監査＝松本久吉　橋本春雄▽SAA委員長＝下条民治▽国際奉仕同＝中島清幸▽社会奉仕同＝佐藤幸馬▽職業奉仕同＝菊谷実▽クラブ奉仕同＝小井戸豊松▽職業分類同＝磯上久美▽会員増強同＝磯上佐衛司▽会員選考同＝御代武光▽出席同＝吉田留雄▽親睦活動同＝織内信一▽プログラム同＝日野利秋▽雑誌・広報同＝小島安左衛門▽ロータリー情報同＝中島清幸▽ロータリー財団同＝比佐正

意見された近所の老人殴る

いわき中央署は二十九日午前八時五十分すぎ、いわき市平赤井字不動堂七ノ一〇、暴行、傷害など前科八犯、無職新田正夫(三)を暴行の疑いで逮捕した。

同署の調べによると、新田はことし三月初旬午後三時ごろ、同市平赤井地内の路上で、近くに住む無職Aさん(三)から日ごろ「もっとしっかりしなくてはダメじゃないか」「親にあまり心配かけるな」と注意されていたことを根にもち、Aさんのえり首をつかみ、引きずるなどの暴行を加えた疑い。

さらに、新田は同四月十一日同十一時ごろ、同市平赤井、同Bさん(六)方で、同じように日ごろの生活態度を注意されていたBさんに対し、こぶしで顔を殴るなどの暴行を働いた疑い。

同署では、二十九日朝、自宅にいた新田に任意同行を求め調べたところ、犯行を認めたため逮捕した。

延々10時間、50回戦完闘

マラソン草野球に初記録

イニングスコアがズラッと並ぶマラソン草野球

◎…試合回数五十回、延々十時間。これぞ草野球の神髄―第一回マラソン草野球大会が二十八日、内郷二中校庭で行われた。午前七時から午後五時までの十時間、ぶっ続けで試合を行ったのは喫茶ナイル野球部と常磐交通観光。ともに「野球狂」を自認しているだけに、白熱の攻防を展開した。

◎…同大会の仕掛け人は「ナイル」のマスター小野陽司さん。「体力の限界に挑戦し、好きな野球をトコトンやってみよう」と発案。相手チームを公募した結果、社会人野球の強豪・オール常交さん。下の常交観光と決まった。

◎…当日は小雨がパラつくあいにくの天候となったため、一時間の休憩は中止。交代自由の特別ルールで双方二十五、六人ずつが野球のだいご味をいやというほど味わった。前半は各選手とも元気いっぱい。試合経過も流れるように運んだが、三十回を過ぎたあたりから疲労が目立ち、ややモタモタ。しかし意気だけは盛んで、「何やってんだー」といった痛烈なヤジも飛び交うほど。

◎…結局、五十回、十時間を気力で〝完闘〟し、スコアはナイル19―16常交観光。ナイルがなんとか主催者の面目を保った。最優秀選手となった植木善一郎さん（ナイル）をはじめ、各選手は協賛二十一店舗からの賞品をドッサリ手に入れたものの、扇や足はパンパンに張り、全員グッタリ。しかし、「来年もやりますよ」との言葉は力強かった。

免許ないのに運転

いわき東署は二十九日午前零時十分すぎ、いわき市小名浜大原字下小滝九〇、無職行仕正行(三七)を無免許運転の現行犯で逮捕した。

行仕は同時刻ごろ、無免許で友人の普通乗用車を運転、同市小名浜字横町地内の市道で取り締まり中の同署員に捕まった。

最初から免許を持っておらず、友人を送って行く途中だった。

佐藤キンさん（さとう・きん）

＝株式会社三幸代表取締役佐藤瑛氏母堂）二十八日午後三時三十分、肺炎のため死去、八十六歳。告別式は七月一日午後二時、いわき市内郷小島町新町一一の自宅出棺で。喪主は長男瑛（あきら）氏。元内郷消防団長故佐藤三平氏夫人。

明後日、7月1日(水)は休まず営業いたします。

今年もお中元は大黒屋

7月2日(木)6階お中元総合ギフトセンターオープン

選びやすい広いスペース。きめ細かなサービスとスピーディな承り。

大黒屋

爽やかさ、シャキッ!!

冷し中華 280円

新発売

ほっかほか亭

事業本部☎(0246)36-6188

●大和ハウジング情報センター

特選不動産情報!!

大和団地代理店会　事務局☎0246(24)1570(代)

福島県知事(4)168号　以和貴総業株式会社　☎(3)1312

福島県知事(2)578号　協和興産株式会社　☎(21)2088

福島県知事(4)178号　まこと不動産株式会社　☎(53)5388

土地

菖蒲台

■菖蒲台団地宅地7区画　617.5万円～1,847.5万円
いわき市植田菖蒲沢（売主）
土地192.77㎡（58.31坪）～531.12㎡（160.66坪）

■うえだ菖蒲台宅地8区画　400万円台～900万円台
住居最高・日照最高（社有）
土地148㎡～292㎡（44坪～88坪）

■朝日台団地……5,383,774円
いわき市金山町朝日台164番20.27　地目●宅地土地222.47㎡（67.30坪）用途地域●第1種住専・建ペイ率40%容積率60%（開発行為検査済）

■江栗前団地……11,036,619円
いわき市錦町江栗前63-1・64地目●宅地土地331.43㎡（100.26坪）用途地域●準工業地域・建ペイ率60%・容積率200%

■大高高松団地……11,107,800円
いわき市勿来町大高高松42の1地目●宅地土地459.0㎡（138.84坪）用途地域●住宅地域建ペイ率60%・容積率200%

■泉ニュータウン……862万円
土地323㎡（98坪）幹線道沿い・水道排水完備（仲介）

■泉ニュータウン……1,040万円
土地264㎡（80坪）幹線道沿い・水道排水完備（仲介）

■泉加賀前……956万円
土地239㎡（72坪）日照最高・水道排水完備（仲介）

■植田一丁目……2,156万円
土地254㎡（77坪）商業最高（仲介）

■下船尾（6号国道沿い）5,222万円
土地1,149㎡（347坪）食堂・事務所（仲介）

■うえだ中岡町……2,960万円
土地492㎡（148坪）商業最高（仲介）

■うえだ後田町……933万円
2,036㎡（615坪）農耕用・田・調整地域（仲介）

■岩間町上山……456万円
住居地域・現況雑地・水道別込可275㎡（83坪）（代理）

土地付建物

特選物件

■好間町下好間鬼越（仲介）
1,030万円　土地169.79㎡（51.35坪）建物75.46㎡（22.82坪）

■植田中央1丁目……3,500万円
いわき市植田町中央1丁目5－5土地341.76㎡（103.38坪）建物●木造スレート葺2階建・床面積1階84.13㎡（25.45坪）2階16.56㎡（5坪）

■小名浜中坪（格安）……3,300万円
土地326㎡（98坪）建物330㎡（99坪）店舗付住宅（仲介）

■湯本町三函（仲介）……6,875万円
●商店街南東角地●地積412.71㎡（124.84坪）店舗兼居宅付

貸店舗・事務所

■鹿島街道沿い……貸料月10万円
協力金100万円1階82㎡（25坪）小名浜市街地近（仲介）

■鹿島街道沿い　貸料月10,8万円
協力金100万円管理費0.2万円　1階60㎡（18坪）パレスいわや近く（仲介）

■植田駅前……家賃月6.8万円
面積26.69㎡（8.07坪）（貸主）

■植田駅前……家賃月9万円
面積43.93㎡（13.29坪）（貸主）

■下好間叶田団地入口（店舗）（仲介）
面積1F33.00㎡（9.98坪）　2F76.87㎡（23.22坪）
家賃1F70,000円・2F115,000円（8月着工）

アパート（仲介）
○平下荒川　2DK　賃28,000円　共2,000円
○平中神谷　2DK　賃25,000円　共2,000円
○平字六間門　2K　賃25,000円　共ナシ

赤ちゃん写真コンテスト

小名浜ショッピングセンターは七月十二日から、二階ギャラリーで恒例の赤ちゃん写真コンテストを発表展示する。

応募は、いわき市内居住者で、満二歳以下の赤ちゃんを写した未発表のもの。カラーはキャビネ、モノクロは四つ切り以上。送り先は同店一階案内所かウラキカメラ、カメラの伊勢丹。締め切りは同十日で、最優秀賞一点、優秀賞二点、佳作十点。

本社後援 今週の催し

◆7月3日まで＝「アッシイたちの街」（平スカラ座）
◆同4日＝『Musical Sounds』（文化センター）
◆同5日＝新日本プロレスサマーファイトシリーズ（平競輪場駐車場）
◆同30日まで＝江戸～現代・墨竹の世界南画―涼風展（龍が城美術館）

会と催し

30日

【平市民会館】▽区画整理課打ち合わせ（9時）▽農業委員会総会（12時）▽畜産課会議（13時）▽カープラザコンサート（18時）

【小名浜公民館】▽運転免許更新時講習会、ヨガ（10時）▽小名浜港建設安全衛生協議会（13時）

【常磐公民館】▽洋裁サークル、豊習会（9時）▽吟詠サークル（13時）▽手編サークル、常青協（18時）

【内郷公民館】▽商工会（9時）▽和紙人形サークル（17時30分）▽少林寺拳法（18時）

【植田公民館】▽植田小家庭教育学級開講式（10時）

【ことぶき会館・いわき民報ビル】▽天心流人生相談（10時）

【文化センター】▽料理教室（9時）▽高踊会（13時）▽いわき小劇場、平FG合唱団練習、簿記教室、家庭医学教室（18時）

【社会福祉センター】▽平手あみスクール（9時、17時）▽日本医療協会、飯野婦人会（10時）▽極真会空手（17時）

市況

魚類

二十九日朝は小名浜港にイワシ、中之作港にカツオなど出回った。

【小名浜港】巻網船一カ統十八トン底引船二隻三トン小型底引船一隻〇・六トン定置網船一隻小舟五十隻

▼イワシ　一万八千キロ。二五・一―九・八▼マイカ　二千キロ。四〇〇―二五〇▼アカジ　七百キロ。一〇〇―三八〇▼サメサガレイ　四百キロ。二八〇―二三〇▼ハモ　三百キロ。五五〇―五〇〇▼タコ　二百キロ。一六五―五〇▼カイヤキ　千七百個　五五〇―三〇〇

【江名港】底引船二隻一トン小舟四十隻〇・三トン

▼ハモ　三百キロ。五二〇―一三〇▼タコ　二百八十キロ。二五〇―一〇〇▼メヒカリ　百三十キロ。二〇〇▼カイヤキ　千百七十個　五〇〇―四五〇

【中之作港】一本釣船二隻十七・三トン巻網船一カ統十二・三トン

▼カツオ　一万三千九百キロ。一一〇〇―三八〇▼ヒラマサ　七千七百キロ。七八七―三八九▼メジ　四千六百六十キロ。一二六〇―八八九▼ダルマ　千七百三十七キロ。七〇九―五六九▼キワダマグロ　八百五百六十キロ。五六九―五四三（大目流し網船一隻　一本釣船一隻水揚げ中）

野菜

▼大根一三〇―一〇▼ニンジン二〇〇―二〇▼ゴボウ五〇〇―二〇〇▼白菜七〇―二〇▼キャベツ九〇―二〇▼ネギ三六〇―一四〇▼レタス二〇〇―四〇▼キュウリ二五〇―五〇▼ナス四二〇―一〇〇▼トマト二〇〇―五〇▼カンショ六〇〇―三〇〇▼バレイショ一五〇―五〇▼玉ネギ一六五―七〇▼モヤシ一二〇―九〇▼玉子三〇〇―二八▼ウメ三〇〇―六〇（以上キロ）▼菜類四〇―五▼ホウレン草一五〇―二〇▼ニラ五〇―五（以上束）▼ピーマン六五―五〇▼生シイタケ一〇〇―二〇（以上袋）

野菜

▼グレープフルーツ五〇〇―二五五▼レモン三八五―三五五▼リンゴ七〇〇―六〇〇▼バナナ二六〇―一二五▼パイナップル一六五―一三五▼メロン六〇〇―四〇〇▼プリンスメロン四〇〇―一五〇〇▼アールスメロン一二〇〇―一五〇〇▼スイカ一七五―三五▼ブドウ一五〇〇―八七五▼プラム六二五―一五〇▼モモ七〇〇―一六〇▼サクランボ一八〇〇―六五〇（以上キロ）▼イチゴ二二五―三〇（パック）

（市中央卸売市場調べ）

株式・前場

本日の市況は、先週末の好地合いをうけ薄商いながら物色人気が強く、全般に続伸して始まった。日電気、富士通など通信機関連株が引き続き買われ、キヤノン、小西六など精密、フイルム関連が高い。また鉄、重工など大型株もしっかり。半面、帝石、日石など資源関連株は高安まちまちで、日産自は小反落。大隈鉄、池貝鉄など工作機械株も上げ一服だった。

主な高い銘柄は帝石十一円、富士写六十円、松下三十円、ソニー九十円、松下寿百三十円、オリンパス二十円、商事十六円。

主な安い銘柄はライト十三円、ミドリ二十円、日石十四円、牧野フ十三円、山武十一円。

（地元銘柄）日化成百二十六円、呉羽化五百四十八円、白煉瓦二百九十六円、岡理ゴ三百三十六円、常陽銀二百三十五円、東邦銀三百十九円、七十七銀二百三十円、東北電八百八十九円、常磐興百五十円。

日経ダウ七十円四十三銭高の七千八百三十九円五銭。出来高一億五千万株。

（平・水戸証券調べ）

あすの運勢

小川石洲

六月三十日（火・先負）

【1月生】困難解消し先行き明るい、じっくり取り組め

【2月生】他人事に関わり不利を招く恐れ、ほどほどに

【3月生】先走ってつまずく危険性がある、控えめ安全

【4月生】あせって動けば結果マイナス、冷静さ失うな

【5月生】だいたい計画どおりに進む、誠意持ち当たれ

【6月生】じっくり取り組み好機生まれる、あせり禁物

【7月生】感情に走って好機逃す恐れ、冷静さ失うな

【8月生】なかなか計画どおりにならない、転機を待て

【9月生】成り行きに任せて結果よい、先走れば損失

【10月生】軽率に動けばマイナス、十分検討してかかれ

【11月生】マイペースの行動が結果よい、信念で当たれ

【12月生】運気は盛んで成果が期待できる、積極性有利

※お断り＝「今週の株足」は2面に。

いわき民報案内広告

家屋

貸家　一戸建▽六畳六畳四畳平台所ガスぶろトイレ付駐車有・日照良▽平下平窪字味噌畑地内▽連絡先＝電⑭二八〇二

アパート▽六畳六畳▽台所ガスぶろ水洗トイレ付▽駐車可▽築3年▽場所＝草野小西隣草野駅前▽連絡先＝電㉞二八二八

貸室　四畳半三畳ガスぶろトイレ付日照良一カ月二万三千円権一カ月▽場所＝磐女通り▽連絡先＝電㉓三五五七

アパート▽六畳三畳▽台所トイレ付き▽駐車可▽場所＝平谷川瀬字三十九町（平信用金庫裏）▽連絡先＝電㉒四一五六

アパート▽六畳六畳バストイレ台所付▽他貸家有＝六畳四畳半バストイレ台所付▽場所＝明治団地㉓五二一五（朝夜限る）

アパート▽六畳二間▽台所水洗トイレガスぶろ付駐車可環境良▽場所＝内郷ヘルスセンター西『新栄荘』▽電⑭八八五二

譲る　店舗・33平方㍍（10坪）▽居抜き▽パブ、ミニクラブ、バー等適▽平・白銀町地内▽連電㉓八九一八・㉓九六一五夜

アパート▽平駅より徒歩5分▽2DK・1DK▽日照良▽場所＝平字仲間町・杉平▽電㉑一二三一（前九時・後五時）

貸家　二戸建▽六畳四畳半▽台所三畳▽バストイレ付▽駐車可▽日照環境良▽場所＝内郷御厩町下宿▽連絡＝電㉖二一五九

貸ビル（カジ町）▽1F二区画55平方㍍（16坪）2F二区画50平方㍍（15坪）▽賃料当1F六千円2F五千円▽電㉒二二一六昼

マンション▽六畳六畳台所四畳半バストイレ付▽環境良駐車可▽場所＝高坂団地入り口▽電昼㉖〇二〇六・夜㉖三五四一

新築　アパート六畳六畳台所水洗トイレふろ駐車可日照良賃二万三千円▽好間愛谷塚ノ町バス停そば▽連絡電夜㊱三五六九

アパート▽郷ケ丘、六、六、四半、台所浴室トイレ付▽鹿島町米田、六、六、台所、浴室、トイレ付▽連絡先㊷五三四五

雑件

ふすま　障子張り替修理お引受月下旬まで即金のみ値引可▽見積時にご商談▽建具サービスいわき▽連絡＝電㉝二一〇三

募集

パート募集▽若干名▽勤務＝午前9時～正午▽徒歩通勤可能な方▽委細面談▽平字田町『割烹・大貞』▽連絡＝㉓三九〇九

トレーラー、大型運転手＝各若干名▽委細面談▽丸伊商運㈱（いわき市江名）▽連絡先＝電㊺七六五一代

急募　女パート（掃除係）午前9時～午後2時（正午までも可）旧市内の方・40歳位迄の方委細面談『月廼家』▽電⑭九一九一

女性　ホステス大募集▽カウンターレディ若干名▽勤務店＝クラブ・スナック▽バイト可能パラダイス観光▽電㉔〇七〇八

ホステスさん大募集▽勤務地平・植田・原町▽指名料一五〇〇円バック▽寮託児所完備▽受付朝10時～夜8時㉑2652

ウエートレス25歳位まで▽各保険有▽休日月5日▽歴持参委細面談▽平・田町並木通りレストランブラジル電⑭二九九〇

縫製　従業員▽女子▽通勤可能な方▽経験者優遇▽ご希望の方はお電話下さい▽委細面談小名浜・小松縫製▽電㊸四八三五

薬剤　師募集▽高給優遇▽委細面談▽四倉町字六丁目『健康堂薬局』▽連絡先＝電㉜七四五一

女性　急募▽健康で明朗な方▽委細面談▽平字田町・スナック『イフ』▽電昼㉓六四二・夜㉓七七九九

急募　女子従業員▽委細面談▽平字白銀町五魚料理『幸平』▽連絡先＝電⑭八二九四

女性　カウンターレディ募集▽アルバイト可▽委細面談▽小名浜字上町▽スナック・巴里電ひる㊸四六九九よる㊹九九二一

募集

◆和文タイピスト
☆家庭外注　3～5名☆機械・消耗品支給☆経験者希望（未経験者も応談）
☆委細は来社　電話で
☎36―5407
タイプセンター さとう
好間町下好間字大舘57の2

募集

□男女社員　数名
※年齢18～25歳くらいまでのファイトのある方を望む※経験者は優遇します※委細面談
湊商事 有限会社
平下神谷6号国道㉞7351

急募

女子経理事務員　若干名
・経理事務経験者
・旧市内在住の方
勤務時間＝AM9:00～PM5:00（土曜午後3時迄日曜祝日休日）
委細面談・自筆履歴書持参下さい
渡辺税務経理事務所
平・南町41　☎㉔2688
休日の連絡は　☎㉞2252

募集

◆経理事務員…男子
☆経験者優遇
☆年齢＝40歳位まで
☆履歴書持参　☆委細面談
◆連絡先（担当＝大庭）
☎22―2205（正午まで）
☎22―0455（後3時以降）
株式会社 銀河チェーン平店

募集

男子従業員―若干名
☆普通免許所有者に限る
☆社保完備
☆履歴書持参　☆委細面談
山川栄治商店
いわき市平字大工町10―10
TEL・23―6511

募集

●女子店員
▷年齢40歳位までの経験者
▷給与：10万円
▷勤務：午前10時～午後7時
※履歴書ご持参ください
《委細面談》
平字三倉55　栄寿し
■連絡先：☎23-3357（丸仙）

テナント募集

●地下105平方㍍（32坪）
●2階　66平方㍍（20坪）分割可
●3階　36平方㍍（11坪）
※委細面談
平駅前大通り　亜理茶
電⑭4701・⑭4233

急募

■パートタイマー
・アルバイトに好適・あなたの好きな時間を利用してすばらしい収入を得てみませんか
・月収最低6万円保証・ほか売り上げ歩合・年齢性別不問
みきゴールデン商会
湯本駅前通り　電㊹0523

募集

■男子従業員…2名
☆委細面談
パチンコ 株式会社 西陣
いわき市平字白銀町1（不二屋ビル1F）
TEL・23―3448
22―2916

増床に付き募集

■看護婦
■看護補助
・年齢不問　・委細面談
・履歴書持参の上、当病院までお越し下さい
医療法人 松尾病院
いわき市平北白土字愛谷町15
TEL・74-4421～3

急募

■掃除婦さん
／朝9時から翌朝9時まで
／隔日勤務・高給優遇
／交通費支給・委細面談
ホテル 華山
鹿島町米田／電㊸4377

募集

●アルバイト
・運転手・年齢23歳～35歳くらいまで・委細面談
※受付＝午後6時～
いわき代行運転
TEL・27―5198

募集

業務拡張のため
◆男子社員　数名　18～30歳
◆女子社員　2名　18～30歳■レジ販売係　履歴書持参・委細面談
平字正内町（やっちゃば内）
株式会社 東北青果
TEL・74―9112代表

社員募集

■男子渉外係／（呉服・展示設定係・普免所持者）
基本給12万円＋歩合給＋交通費（平均月収25万～30万）
■女子営業社員　年齢不問―若干名
基本給10万円＋歩合給＋交通費（平均月収25万～30万）
●待遇／社会保険その他厚生設備完備・昇給年2回賞与年2回・交通費支給・各業務見習い期間3ケ月
●高級呉服仕立ての出来る方求む
●面接日／6月30日㈫・7月1日㈬　AM10:00～PM5:00
（履歴書持参の上来社下さい。当日都合の悪い方お電話下さい。面接日通知します。）
高級呉服
株式会社 千趣和装
本社／いわき市平字下川原38―4 東栄ビル1F
☎0246(22)5231

社員募集

わが社は建築資材（新建材・サッシ・銘木・住宅設備機器等）の販売会社です
業務拡張のため社員を募集いたします
●営業（男子）……5名
☆年齢＝20歳～30歳まで
●一般事務（女子）……若干名
☆年齢＝18歳～30歳まで
※履歴書（写真添付）をお送り下さい
面接日は追って連絡いたします
旭建材株式会社 いわき営業所
いわき市平鎌田字大角15―1
TEL・23―1515代

各国特許ヘルストロンをはじめ多種の健康機器や食品を扱う健康　品の総合商社です

男子正社員募集

■営業社員　5名
（訪問販売は致しません）
●経験不要　●完全責任指導
●年齢20歳～35歳・高卒以上
●初任固給12万～17万プラス諸手当（月収30万以上可能）
●交通費全額支給　●社会保険完備
●お電話下さい、追って面接日をご連絡致します（前10時～後5時）
●面接場所／当社（ケンコー館2F）
社団法人　日本健康治療機器工業会会員商社
株式会社 エスユーアイ
小売部・ケンコー館
平字田町52（ことぶき会館前）☎㉒2246㈹

優秀社員大募集

●今、やめられては困るような人を特に求めています。
★営業・企画・写植・経理★高給優遇★委細面談
㈱小松美術印刷所　電22―3313　お電話の上来社下さい

男子従業員 パートさん 急募

●男子…2名・30歳ぐらいまで
●パートさん…10名・45歳まで
■委細面談の上優遇します
田子商グループ
どさんこ大将好間店
㈱ほっかほか亭事業本部
TEL・36―6188代表

確かな明日をみつめ、豊かなふるさと創りをめざす常交グループ

陽だまりの丘（6区画）うえだ菖蒲台団地 好評分譲中

①面積　229.52㎡（69.43坪）　価格　7,290,000円
②面積　240.58㎡（72.77坪）　価格　7,640,000円
③面積　230.46㎡（69.71坪）　価格　7,319,000円
④面積　241.80㎡（73.14坪）　価格　7,679,000円
⑤面積　192.77㎡（58.31坪）　価格　6,122,000円
⑥面積　531.12㎡（160.66坪）　価格　18,475,000円
（国6号国道面、分割可）
交通：常磐交通バス停金子平入口下車徒歩3分
国鉄植田駅より2.0km
お問い合わせは……☎21-2088　売主
協和興産株式会社
免許番号　福島県知事(2)第578号
いわき市平字椿本2の1　☎21―2088

コストへ挑戦！

貸地	平赤井　駅より歩5分	230平方㍍（70坪）2区画　南道路 3.3平方㍍　月100円（代理）
	平下平窪　教員住宅近	240平方㍍（73坪）　造成済 南道路　環境良　（代理）
貸店舗	平字童子町（市役所前）	2F　23平方㍍（7坪） 3F　28平方㍍（8.6坪）　（仲介）

免許番号　福島県知事(1)第1278号
建設業　県知事(般54)第7772号
キクチ建設
平・新田前☎22―1526

福島県知事免許(1)第1505号
志康開発 有限会社
いわき市平北白土字愛谷町1番地の1
電話(平)㉔2453・夜㉔8775
注文住宅は志康開発㈱をご利用下さい

売地	いわき市郷ケ丘一丁目 面積257平方㍍（78坪）価格応談 大通り沿郵便局スーパー喫茶店通り
貸地	いわき市平下神谷南一里塚神谷旧国道近　藤越建設予定地隣198 平方㍍60坪231平方㍍70坪330平方㍍100坪　地代月167円先着順受け付けします
貸家	いわき市中神谷国道事務所前 一戸建6畳6畳台所タイルぶろ付駐車場有協力金要 賃28,000円　仲介

福島県知事免許(2)第725号
有限会社 寿不動産
小名浜花畑町12　17・寿ビル1F
支所斜向かい・電54　4343代

貸店舗	小名浜支所向かい 1F＝（店舗向き）3区画 66平方㍍（20坪） 2F＝（事務所向き） ①68平方㍍（20坪） ②80平方㍍（24坪）　（社有）
売家	金子平団地 土地＝612平方㍍（185坪） 建物＝92平方㍍（27.8坪） 価格＝2.150万円　（仲介）
アパート付中古	小名浜花畑町 土地＝271平方㍍（82坪） 建物＝186平方㍍（56坪） 木造スレート葺き2階建て 価格＝1,800万円　（仲介）