夕刊
いわき民報
郵便番号 970
いわき市平字田町63－7
いわき民報社
© 振替口座（郡山）4028
本社 0246 ㉓1666
小名浜支社 0246 ㊹2666
常磐支局 0246 ㊸6444
勿来支局 02466②2903

県都計地方審議会

異例の採決

平駅前地区第2土地整理事業

反対意見が不採択に

禰宜町立体交差橋を継続

県都市計画地方審議会（会長・中村嘉吉福大教授）は三日午後一時半から県庁で開き、いわき市都市計画事業平駅前地区第二土地区画整理事業に対する反対意見書三件について、異例の採決がとられた結果、十二対一で不採択に決定した。これで久しく暗礁に乗り上げていた同事業は予定通り施行されることになり、特に、雨ざらし状態になっていた禰宜町立体交差橋はこれで計画通り建設事業を続行、五十八年度完成の見通しがついた。同立体橋は国道399号線に昇格が決まった新いわき・古道線を渡し、常磐自動車道、東北横断自動車道とのかねあいもあって、一日も早い完成が待たれている。

58年度完成をめざす

同事業は四十九年九月に認可を受けたが、イトーヨーカ堂平店の増築計画が出たことから、現在の建物と新築建物との間にはさまる既存道路（幅員二・七㍍）の存続・拡幅問題などから、同年十二月に二百七十一人の付近住民から反対意見書が提出された。いらい同事業は足踏み状態にあり、東部地区の発展遅れを心配する声が出ていた。

特に同事業と並行して進められた都市計画街路事業（正内町・北目線）の禰宜町立体交差橋の建設は、下平窪・三崎線（レンガ通り・谷口前通り）の開発とともに、いわき市商業街区の"核"である平地区商業近代化地域の形成に不可欠なものだが、これが同事業からみで常磐線は一応またぎはしたものの空中に橋ゲタを突き出したままという事態に陥り、将来は郷ケ丘、八ツ坂トンネルを経て北目に結ぶ新いわき・古道線が予定されているだけに、関係者をやきもきさせていた。

今年度 事業費は5億円

県審議会では、古内いわき市都市建設部長が経過を報告したあと、反対者の口頭陳述があり、県側も「早期着工、工事の促進を図りたい」と意見を述べた。

しかし委員のなかで継続審議や反対意見が出たため、同審議会としては異例の採決を行い、十二対一で反対意見書の不採択を決定した。

これで禰宜町立体交差橋の建設事業はようやく継続できることになり、五十六年度は、現在空中に突き出ている先につなぐ二十七・七五㍍の橋ゲタを発注製作、ケタを渡す橋脚を来春までに建設することになる。今年度事業費は約五億一千万円。引き続き五十七、五十八年度事業で約二十億円を投入、完成させる予定でいる。

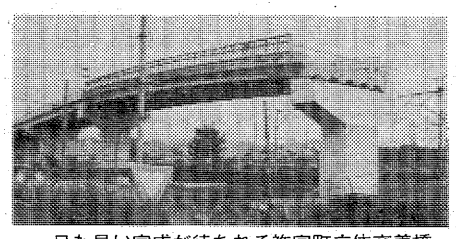

一日も早い完成が待たれる禰宜町立体交差橋

小川の秋祭りに2万4千人

山車、みこし、稚児行列も

○…いわき市小川町の諏訪神社（白土賢功宮司）例大祭が、五、六の両日行われ、約二万四千人（社総代発表）の人出でにぎわった。

○…五日の宵宮祭では、地元の高萩青年会が作った山車を子供会、父兄約八十人が「ワッショイ、ワッショイ」と掛け声に合わせて引き、また舞台では、ひょっとこ、おかめが笛に合わせて踊った。

○…夜店は神社入り口から境内までの参道にぎっしりと並び、同青年会も一角に店をかまえ、やきとり、おでん、ジュース類など売った。

○…六日の本宮祭には、獅子（し）や各部落の趣向をこらした子供みこしが登場。きれいな衣装の稚児行列も母親に手をとられて続いた。

○…午後七時からは、祭りの最後を飾る豊年踊りが境内で行われ、おはやしがいつまでも鳴りわたっていた。

あす、勿来で内職相談　県いわき婦人就業援助センターは八日午前九時から、勿来職安で内職相談を受け付ける。担当は小熊和佳子相談員で午後四時まで。

【子供みこしと雑踏が参拝する小川諏訪神社例祭】

いわき抄

▼…自をおおいたくなるような交通事故が多発している。どれから取り上げていいか迷うほどだ。まず地元の話に入る前に、六日山口県で起きた、大型トレーラーの荷台からキャタピラーが対向してきた乗用車の上に転落、乗っていた親子四人もろとも押しつぶした事故は、トリ肉が立つ思いだ。いわきでもトレーラーに重機を乗せて走っているが、このような事故が起きる可能性が無いとは言えぬ。庭石や港湾修築用の大石を運ぶダンプなど十分に注意してほしい。他山の石として見直すことが急務だ。

▼…無残といえば五日夜、四倉町地内の6号国道で起きた父娘焼死事故である。無免許、酒酔い運転の乗用車が当て逃げの途中、信号待ちで停車していた三台の車に激突、最初に追突された乗用車が炎上、乗っていた父娘が焼死したほか三人がケガをした。現場写真をみると炎上した車の後部がペチャンコで、衝突の激しさがわかる。加害者はなんと申しひらきするのか、弁解の余地はあるまいと思う。善良な市民がこういう事故に巻き込まれるとは困ったものだ。とにかく交通殺人罪を新設しなければならぬところまで来ている感じだ。このほか平ではぶざけ運転で二重衝突があり、同乗者など七人がケガをするという事故もあった。あきれて話のほかだ。

呉服処 根本
平・大町 電74－2253

金こそ永遠不変の財産です
今日の金相場 1㌘3,295円
〈全国貴金属取引協会正会員〉
技術と品質で奉仕する
宝石時計の内山
小名浜ショッピングセンター2F
(0246) 54－5227代

玉屋のメガネ
なら 安心です
技術と品質
各眼科医指定・日本眼鏡光学士の店
玉屋メガネ
●平本店／平 ・ 二町目
●平駅ビル店／平ステーションビル3階
●小名浜店／小名浜ショッピングセンター
●原町店／原町市栄町一丁目

ひとつぶの秋
栗の実
ひとあし早い秋の肌ざわり
今年とれた新しい栗を、ひとあし早くみなさまにお届け致します。
新栗むし羊かん
新栗鹿の子
新栗ちん
あさ川
あさ川製菓株式会社平支店
平店 駅ビル店 内郷店
TEL. 26－2602(代)

秋晴れに高校野球新人戦

勿来工が勿来に完勝

2年ぶり優勝飾る　両校県大会へ出場

第三十三回県秋季高校野球選手権大会いわき地区予選は六日午前九時から、さわやかな秋空が広がった市営小名浜球場で準決勝、決勝三試合が行われた。午後二時二十分からの決勝戦は勿来工―勿来という、勿来勢同士の対戦となったが、総合力に勝る勿来工の打棒が爆発し、9―0と圧勝。二年ぶり三回目の優勝を飾った。決勝進出の両校は十九日から四日間、会津若松市で開かれる県大会に出場、東北、〝センバツ〟をめざす。

◇決勝（午後2・20＝小名浜）

勿来工	2	0	0	2	5	0	0	0	9
勿　来	0	0	0	0	0	0	0	0	0

（勿工）宇津野、今野―高浜、中野
（勿高）田中、北郷―長谷川
▽三塁打＝高浜、水野（勿工）
▽二塁打＝片倉、高浜（勿工）

○…勿来工が投打に力の違いを見せつけ、9―0と圧勝した。勿来は代表決定戦で投げたエースの飛田を温存し、全員で「打倒・勿来工」に燃えたが、なすすべもなかった。勿来工の強さが目立った試合だった。

二回戦（平工）、代表決定戦（湯本）と緊迫した試合を勝ち抜いてきた勿来工は、決勝になって伸びのびと自分たちの野球を展開した。初回、勿来工は水野の右前打と2つの盗塁で無死三塁とし、織井の中犠飛で先制。さらに片倉、高浜の連続二塁打で1点を加えた。4―0で迎えた五回にも、水野、高浜の三塁打を含む5安打を相手投手に浴びせ、打者一巡で5点。9―0として、試合を決めた。

一方、勿来は自軍投手が初回から打ち込まれ、試合終了時には被安打14。得意の接戦に持ち込む間もなく、相手ペースに終始した。しかも、大量点をもらい、ゆうゆうと投げる宇津野のカーブ、シュートにタイミングが合わず沈黙。結局、救援した今野も含め、散発の3安打しか奪うことができず、三塁も踏めなかった。

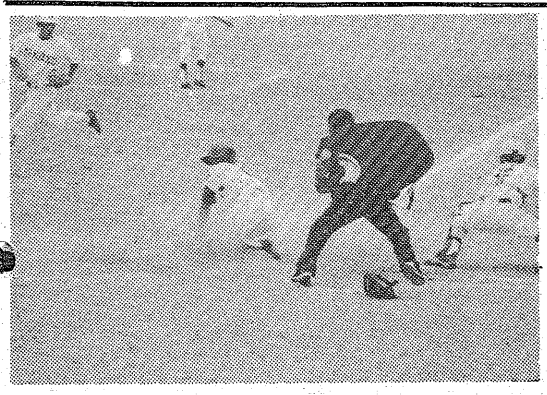

【⑮勿来工は四回、柏の右前打で3点目。走者・猪狩㊤優勝した勿来工チーム】

平工、湯本戦とも苦しかった

相原登司輔勿来工監督の話＝平工、湯本戦はともに苦しかった。選手がプレッシャーを感じたようだ。守りは心配ないが、ことというときの実戦的バッティングができるようにしたい。県大会では地区代表としてはずかしくない試合をしてきたい。

県大会はチームワークで

花井宣明勿来高監督の話＝決勝まで勝ち進めたがまだまだです。決勝戦は相手が二枚も三枚も上。目立った選手がいないので今後はキャッチボール、バンドなど基本をみっちりやり、県大会ではチームワークでがんばってきたい。

全般的にエラーめだつ

鈴木一平審判団長の話＝新チームを結成して日も浅いため、全般にエラーが多かった。特に一塁への送球が暴投となり走者と二、三塁に進め決勝点となったケースや走塁のまずさで好機をつぶしていたのが目についた。この「夏」はいわき地区で開催しながら地元校が決勝に残ることができず、ただ場所を貸しただけと悪評が高かった。今度は県下を制し、東北大会をも制して甲子園へ行ってもらいたい。

準決勝

◇準決勝▽第1試合（午前9・00＝小名浜）

平商	0	0	0	0	1	0	0	0	1
勿来	1	0	0	0	0	0	1	×	2

（平）山野辺、只野―北村
（勿）飛田―蛭田州（勿）
▽二塁打＝蛭田州（勿）

○…1点を争う好試合となったが、同点で迎えた八回、勿来が決勝点を奪い、追いすがる平商を振り切った。

勿来は初回一死から、四球で出塁した志賀と大井川との間にエンドランが成功、一、三塁とし、続く青木がスクイズを決め1点を先制。その後、盗塁、バントなど機動力を駆使してかき回したが、決定打が出なかった。1―1で迎えた八回、志賀がこの日四つ目の四球で出塁、大井川の中前打で好走三塁を奪った。ここで代わった相手投手から、青木が中前にポトリと落ちる幸運な安打を放ち決勝点を挙げた。

平商は1点をリードされた五回、相手失策とバントで三塁に進んだ田中が、スクイズをはずした球が暴投になる相手のミスで同点に追いつくなど、試合を盛り上げたが、勿来・飛田の軟投にかわされるプレーは高校生らしくすがすがしかった。

◇同▽第2試合（午前11・18＝同）

湯　本	0	1	1	0	0	0	1	0	3
勿来工	0	2	0	0	0	1	0	1	× 4

（湯）沖永―遠藤
（勿）宇津野、今野―高浜
▽三塁打＝高浜（勿）

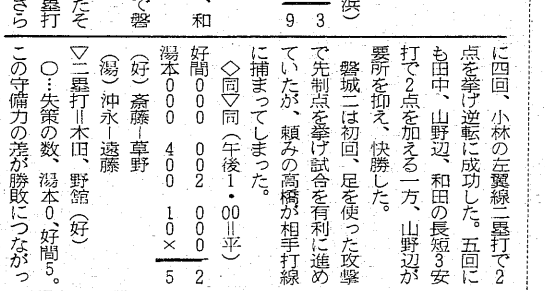

5日午後の試合

◇二回戦▽第2試合（午後0・55＝小名浜）

磐城二	2	0	0	0	0	0	1	3
平　商	1	0	0	2	2	2	2	× 9

（磐）高橋―斎藤龍
（平）山野辺―北村
▽二塁打＝北村、小林、田中、和田（平）

○…平商が見事な逆転勝ちで磐城二を9―3と下した。

平商は2点のリードを許したその裏、北村の三塁線を破る二塁打で1点差と迫り、反撃態勢。さらに四回、小林の左翼線二塁打で2点を挙げ逆転に成功した。五回にも田中、山野辺、和田の長短3安打で2点を加える一方、山野辺が要所を抑え、快勝した。

磐城二は初回、足を使った攻撃で先制点を挙げ試合を有利に進めていたが、頼みの高橋が相手打線に捕まってしまった。

◇同▽同（午後1・00＝平）

好　間	0	0	0	0	0	2	0	0	2
湯本工	0	0	0	4	0	0	1	0	× 5

（好）斎藤―草野
（湯）沖永―遠藤
▽二塁打＝木田、野舘（好）

○…失策の数、湯本0、好間5。この守備力の差が勝敗につながった。

三回まで、好間・斎藤投手のイキのいい投球に抑えられていた湯本は四回、2つの敵失を足掛かりに石島、鈴木信の連打とスクイズなどで4点を先制。4―2と追い上げられたあとの七回にも遠藤、沖永の連打などで1点を加えて夕メを押した。

好間は斎藤の力投と鋭い打撃で善戦したが、守りの破たんが大きかった。また、後半の盗塁失敗も痛かった。

平六小の家　庭教育学級

平六小の家庭教育学級は十一日午前九時半から神谷公民館で開き、塚本文雄指導主事から「親子で楽しむレクリエーション」の実技を受講する。

本社後援　今週の催し

◆12日＝第8回みんなの消費生活展（大黒屋六階催し会場、14日まで）

◆12日＝第13回いわき市民文化祭参加水石展（市文化センター、16日まで）

◆13日＝第13回いわき市母親大会（内郷公会堂、内郷公民館）

◆14日＝福島県美容講師会81～82ニューヘアーライン発表会（平市民会館）

◆30日まで＝中西一路遺作展（龍が城美術館）

あすの停電

▼勿来地区＝（8～13時）窪田町通二、三丁目、窪田馬場、窪田外城、窪田片岸、窪田小島、酒井青柳、窪田西殿町、窪田白山、窪田上竹途

▼三和地区＝（9時半～12時）下市萱字新田

天気予報

（小名浜測候所調べ）

玉半提供㉓九五九一

【今夜】北の風、晴れ。
【明日】西の風、晴れ。
【海上】今夜、はじめ波高いが次第におさまる。明日、多少波。
【気温】▽5日＝最低15・4度（平年19・4度）最高23・1度（同26・0度）▽6日＝最低15・0度（同19・3度　最高24・1度（同25・9度）
（沿岸の海上に波浪注意報継続中）

あすの暦

9月8日（火）
8月11日
旧六月
暦日
曜日
赤口
出入日
月入
月出
満潮
干潮
5・12
17・55
13・51
23・54
21・28
4・52

青写真はコピー　事務機

小名浜大原字堀米一七六―八　☎(92)4982

ご会葬お礼

故父渡辺次郎の葬儀に際しましてはご多忙中のところ遠路わざわざご会葬下されご丁重なご香料を賜りご芳情誠にありがとうございました
さっそくお伺いの上お礼を申し上げるのが本意ですが略儀ながら紙上でお礼を申し上げます
昭和五十六年九月六日
いわき市四倉町塩木字高橋本一二
喪主　渡辺一勝
親類　渡辺美
外
いわき市四倉町塩木字高橋本一三
いわき鉄工株式会社

父伊藤義貫はかねてより入院加療中のところ九月五日午後一時五分老衰のため九十五歳の天寿を全うし永眠致しましたここに生前のご厚誼を深謝し謹んでご通知申し上げますなお葬儀告別式は九月八日午後一時本宅（小名浜）に於いて執り行います
昭和五十六年九月六日
いわき市小名浜字横町四
喪主　男　伊藤博
男　伊藤満
女　西丸幸子
男　伊藤久
男　伊藤実
男　大和田豊
男　伊藤徳
親類代表　西丸勝利
医療法人磐城中央病院
三和交通有限会社
四倉貸物有限会社
株式会社オートリペア
観音丸漁業部

盗難領収証公告
領収証NO・005927～NO・005950は盗難領収証でありますので公告いたします
日産チェリー福島販売株式会社
いわきマイカーセンター
いわき市好間町下好間字鬼越九五ノ一　電㊱四九五五

伸びる会社は清潔オフィス
社員の意気を高める清潔なオフィス。毎日の仕事にも張りが出てくるというもの。ちょっとこのごろ景気が思わしくないとき、まずはビルやオフィスのクリーン作戦から始めよう。
●ビルの清掃管理なら、常交クリーンサービスにおまかせください。清掃のエキスパートです。
JOKO・LETTER
常交クリーンサービス
鹿島街道・常交平営業所となり☎23-9341
しあわせひろげる常交グループ

日本の名酒と珍酒がずらり
「日本酒百選集」の店
全国各地の銘酒地酒が百種以上を品ぞろえ！
仙台55年度東北清酒鑑評会
白馬の雫
いわきの名酒
又兵衛
もう一つの幻の名酒
純米酒・予約販売
鶴乃
地酒専門店　さぎ酒店
小名浜・定西／㊸4981・㊹3468

お弁当持参の旅行がふえている
いよいよ行楽のシーズンの始まりです　お弁当のふたをあけた時の楽しみを倍増させるにはできるだけ多くの材料を使う事ですそれぞれ一口か二口で食べられる様大きさを吟味し味を濃い目にして腐敗などを防ぐと共に水分が出ないよう注意して下さい中身のむれないピクニックケース二〇〇円幕の内弁当　ちらし弁当一折　三五〇円ぞ
さかいストアー
平・1　電㉓3336～7

無線車をご利用ください
◉電話◉
本社　㉓2175(代)
　　㉔2640
好間営業所㊱2532
草野営業所㊹5823

尼子タクシー

タカオはコーヒーが自慢です
タカオ
平駅前不二屋ビル電23-7727

越　フジコシ
昼寝ばかりじゃふとってしまう
十一月一日谷川瀬にオープンする水泳教室には曜日や時間　年齢　性別によって色々コースがございます　そのうち火・金曜の午前十時半～正午までの十八歳以上の女性コースがございます　お父さんやお子さんを送り出したあと水泳でスマートになりませんか
スイミングスクール（水泳教室）のお問合わせは(〇二四六)二一局一三三三番
受付・午前十時～午後七時まで

女子化の中で健闘した平商

〇…このところ「商業高校の女子化」傾向が強化、少ない男子生徒のなかから部員を獲得しただけに苦しい戦いを余儀なくされている平商だが、今大会は準決勝まで進出。キビキビしたプレーで話題を集めた。

〇…部員は十八人。このうち夏の大会のレギュラーが四人とほぼ半分。小林、北村を中心とした打撃陣は一、二回戦ですさまじい破壊力をみせ、守備陣も再三の好プレーで投手陣を盛り立てた。しかも選手全員が「勝つぞ」と一丸になって相手に向かっていく。その切り風の鋭い戦いぶりはけれんみがなく、すがすがしかった。

〇…野球経験者が少ないことから、基本を中心とした練習の繰り返しだけにハデさはないが、一つひとつのプレーに全力を尽くすのが身上。準決勝では接戦の末、勿来に1―2と惜敗したものの、四倉、磐城二を下して二勝を上げたことは、選手たちの大きな自信につながった。

〇…斎藤幹夫監督は「基本を応用できるようにしたい。そして来春は代表になれるようなチームを目ざす」と意欲十分。今チームにかける期待は大きい。

今週の株式

＝整理基調続こう＝

目先底入れ感が出始めたが、市場エネルギー不足から今週は引き続き整理基調となろう。ただこのなかで、一部大型株の下値には実需買いが入り出しているので、国際優良株は調整し、低位株を物色する動きとなりそうだ。

今回の下げの直接的誘因となったニューヨーク株式の下落は、下げ過ぎとの見方もあるが、米国の金融政策が変化しない限り、簡単には反発しそうもない。東京市場は、かつてほどニューヨーク市場の動きに影響されなくなったが、ニューヨーク株式が急落すれば、国際優良株への影響は必至で、やはり大きな注目材料。

株式需給で注目されるのは外人投資家の動き。外人は売り越しが続き、八月も十二社ベースで五百二十四億円の大幅売り越しとなったが、米国の高金利や不安定な円相場動向からみて、今週も買い姿勢に転じるとは思えず、引き続きマイナス要因といえそうだ。また、個人は今回の下げで大幅な評価損が発生しており、動こうにも動けない状態。引き続き見送り姿勢とみてよさそうだ。

一方、投信、法人の二部には押し目買いの好機として、買い姿勢を高めるところも出始めており、株式市場にとって唯一のプラス材料となろう。銘柄は住友機、帝石、武田か。

（平・山吉証券調べ）

うちの新人 ⑮

数字に強く明るい性格

アルバイン　熊谷昌子 18歳

入社してはや五カ月、職場のふん囲気になれ、仕事の難しさがわかりはじめたところです。持ち前の明るさと笑いをふりまき、一段と明るい職場に変わりつつあります。定時後はクラブ活動として、茶道、テニス部に属しており、心身ともに鍛えています。

現在、技術部技術管理課において設計管理業務全般、主に特許業務のアシスタントをしています。資料の整理、出願の手伝い、またモデル別の出荷台数の集計など幅広い仕事をしており、特に数字については強く、集計業務はすべて任せきっている現状です。

まずはすべての業務を早く覚え、ただ与えられた仕事をするだけでなく、業務に自分なりの改善を加えて実行し、一つひとつ実力をつけていってほしい。

今後は健康に注意し、明るく、元気に仕事をして、一人前の社員としてだけでなく一人の〝人〟として成長してほしい。

技術部
技術管理課長
武山　基弘

会と催し

8日

【平市民会館】▽諸橋金物見本市、平二中合唱感想文コンクール、ホリケン呉服展示会（9時）▽改正税法説明会（13時）

【小名浜市民会館】▽津軽民謡ショー（13時）

【常磐市民会館】▽鈴木盆栽展（9時）

【勿来市民会館】▽津軽民謡ショー（18時）

【小名浜公民館】▽運転免許更新時講習会（9時）▽はり絵、ヨガ（10時）▽おかあさんコーラス、チクチク会（13時）▽洋裁サークル（9時）▽吟詠サークル（13時）▽ダンスサークル、手編サークル（18時）

【常磐公民館】▽木目込み人形サークル、社会福祉協議会（9時30分）▽ママさんコーラス（10時）▽池坊サークル（13時）▽和紙人形サークル（13時30分）▽少林寺拳法、青年会議所（18時）

【植田公民館】▽能力再開発適応講習会（9時）▽なごその民話教室（10時）▽植田遺族会、緑陶会、コーラスこだま（13時）▽学校警察連絡協議会（13時30分）▽中国語講座、勿来ダンス愛好会（18時）▽手話サークル（18時30分）▽山桜会、鶯風流詩吟の会（19時）

【ことぶき会館・いわき民報ビル】▽月の友の会定例会（9時）▽歯科医師会講習会（18時30分）

【いわき産業会館】▽ボイラクレーン安全協会玉掛技能講習会、公文数学研究会講習会、いわき市土木課会議（9時）▽いわき商工会議所二級販売士講習会（18時）

【文化センター】▽昭和56年度第1回福島県危険物取扱者保安講習会、メナード化粧品1日研修会、後期市民教室受け付け、平一小教育学級料理実習、平友の会、アートフラワーカルミア会（9時）▽平中央クラブ（10時）▽高踊会、東流詩吟会、日本民踊平三喜会（13時）▽小劇場、レクリエーションクラブ、平FG合唱団、「朝鮮人強制連行の記録」映画集会、いわき自然探勝友の会、簿記の手ほどき、ユースホステル学習会、ひまわりサークル（18時）

【社会福祉センター】▽手あみスクール（9時）▽ニチイ学館医療事務講座（10時）▽黄檗流茶道（13時）▽極真会空手、書道教室（17時）

13日小林範士の記念碑除幕式

いわき剣道連盟元会長小林重三氏＝いわき市泉町字泉＝が剣道範士の称号を授与されたのを記念して、市内の剣道三団体が記念碑を建立する計画をすすめていたが、このほど完成したので、十三日に除幕式を行うことになった。

いわき市剣道連盟（糞谷久太郎代表）、磐城剣友会（宮下武代表）、汲深館（井上毅代表）の三団体が大和田一雄事務局長を中心に、いわき地区の剣道振興に大きな足跡を残した小林氏の顕彰事業を進めてきた。記念碑は、小林氏が永年後輩の指導にあたってきた同字泉、汲深館道場前に建立され十三日午前十一時から関係者、剣道団体代表など多数が参加して除幕式を挙げることになった。

式典終了後は、同町下川字川向の魚新会館で祝賀会を開く。

ゲートボール受講者募る　植田公民館は十一日から十月二日までの毎週金曜四回にわたり、鮫川グラウンドでゲートボール講習会を開く。時間はいずれも午後一時半から。

同公民館は、成人男女を対象に受講者を募っている。希望者は同公民館に申し込めばよい。無料。

株式・前場

本日の市況は、整理局面のうえ月曜日とあって全般に閑散、小動きで始まった。帝人、東レなど合繊株が商い薄のなか小じっかりのほか、帝石、日石など資源関連株が高い。また下期業績回復を期待して日鉱、同和鉱など市況関連株も堅調。半面、ソニー、パイオニアなど優良株は安寄り後に小動きし、日立、東芝など重電株もまちまち。中ごろからいすゞ、トヨタなど自動車株が買われていた。

主な高い銘柄は帝石十七円、グリコ十一円、旭化成十三円、大和工十六円、アルプス六十円、日産自十四円、三光汽十円。

主な安い銘柄は中外薬十三円、ミネベア十六円、ソニー四十円、山武十五円、オリンパス三十円、キヤノン十円。

（地元銘柄）日化成百二十円、呉羽化五百二十九円、岡理了三百五十円、白煙五百六十一円、常陽銀二百六十円、東北電八百三十円、常磐興百四十四円。

日経ダウ三千円四十二銭高の七千六百三十六円七十二銭。出来高八千万株。

（平・水戸証券調べ）

あすの運勢

小川石洲

九月八日（火・赤口）

【1月生】周囲と協調してスムーズに運ぶ、先走り禁物

【2月生】思いのほか順調に進展する、だが油断するな

【3月生】成り行きに任せて結果よい、先走れば苦労す

【4月生】感情的になって立場を悪くする、冷静さ大切

【5月生】多少不満あっても感情に走るな、ゆとり持て

【6月生】なかなか思うようならない、だが努力続けよ

【7月生】現実は考えるほど甘くはない、慎重さ欠くな

【8月生】自力以上の無理をするな、協力求めて結果吉

【9月生】甘い誘いに心が動きやすい、欲ばれば損失す

【10月生】進展するチャンスがある、だが軽率に動くな

【11月生】不安定運で順調に進まない、用心してかかれ

【12月生】軽率に動けばつまずく、控えめにして結果吉

仙石騒動（280）

村上元三・作　川田清実・画

後日騒動（十二）

『殿様にお目通りのこと、叶いましたか』

晩酌のとき、お糸が、そっと心配そうに訊いた。

『うむ、めでたくな』

言ってから、半十郎はつけ足した。

『わしも、おめでたい男だったというのが、よくわかった』

『どういうわけでございます』

『いまは話したくない、ただ、羽田吉郎と小鷹十介の後生を弔いたい気持ちだ』

半十郎の顔を見て、お糸は、それ以上なにも訊こうとはしなかった。あくる朝、商人姿の竹蔵が訪ねてきた。

『ゆうべ甲州から戻りましたが、おかげで申斐絹や郡内縞（ぐんないじま）の荷も次々に送ってもらう、と約束を取りつけましたし、そのうち店に奉公人をおこうと存じます』

竹蔵という名になった武蔵は、ほっとしたように言った。

『それは結構、わしもこの小田原に住みつく、と覚悟を決めたぞ』

『わたくしも、安心でございます。けさは仙石道之助様のお行列がご出立だそうで』

『お見送りに参ろうか、二度と仙石家とかかわり合うこともなくなったからな』

なにかあったな、と竹蔵は察したようだが、わざと問おうとはしなかった。

羽織に袴をつけた半十郎は、大小を腰に、お糸には晴れ着を着させ、竹蔵のほか、根津道場からも勘助を呼び出した。

春の明るい陽ざしの下で、本陣宿の前には、仙石家の供回りがそろい、毛槍（けやり）、挟箱（はさみばこ）、長持などをかついだ小者たちもひかえている。

城下の者たちや旅の者は、東海道の両側にしゃがんでいた。

やがて門の中から声が聞こえ、露払いの侍を先頭に、菅の一文字笠をかぶった侍たちが、袴の股立ちを高く取りあげて出てきた。

鉦打（びょうう）ちの乗り物が、陸尺（ろくしゃく）たちの肩にかつがれ、侍たちに守られて現れた。

隊伍をととのえた仙石家の行列は、侍と小者あわせて五十人ほどで、本陣宿の門を出てから東海道を西へ向かって進みはじめた。乗り物のわきに、吾妻与兵衛の姿が見える。足軽組の先に立って、神谷転が歩いている。

群衆にまじって、半十郎、お糸、武蔵の竹蔵、勘助の四人は、道にしゃがみ、行列を見送った。

与兵衛も神谷も、まっすぐ前を見て歩いているので、半十郎たちには気がつかない。

『お家騒動も終わって、めでたいはずだが』

と、半十郎はつぶやいた。

『死んだ人々は、浮かばれまいな』

お糸は、なにか訊きたそうにしたが、半十郎の顔を見て口をつぐんでしまった。行列を見送る半十郎の顔には、明るい色はない。怒りとも、悲しみともつかないものがあふれていた。

（完）

より身近に…あなたのポケットバンク
〇サラリーローン（OL、奥様もお気軽にご来店下さい）
〇商工ローン（担保扱い）※詳細はTELにてご相談下さい
全国都道府県市民金融業協会会員
LOANS 南ファンド　平店21-1144
平字白銀町4-13（不二屋第2ビル）
■福島店☎21-1263
■郡山店☎22-7440

金 お気軽に 融
専業農家歓迎　（職業を問わず）
300万まで融資　金利月利4.8%
お気軽にお電話でご相談下さい
有限会社　佐藤商事
☎34-6688　平泉崎 草野駅裏

サラリーローン
●1カ月～12カ月迄　●日歩15銭より
●ご融資の相談は信頼出来るお店を選びましょう
◆営業時間：AM9:00～PM1:00
福島県庶民金融業会員
株式会社日商：☎21-2301　堂ノ前 公園裏

サラリーローン
手軽に融資します
奥様・商人・勤人・OL可
信用で融資　詳細は電話で　出張可
三和商事
平字長橋町長久保ビル3F
TEL・23-6275

炎々
魚料理と地酒の宴
大小、座敷ございます
平・田町19-9　23-0638

寿司・うなぎ　20名様までのご宴会できます
桜竹寿司
出前ご注文を承ります
小名浜・上町/52-0707

あなたの信用が担保です
会社員・主婦・自営業　※秘密厳守
☎23-2644
ローンズコーヨー　平店　平字新川町36

新規オープン
●無担保・無保証
●午前10時～午後3時
☎21-4099
サラリーローン
知得商事
平字倉前80の2（マルト近く）

秋・ひとまわり大きく！
お忙しい方へ！
でんわ1本、お振込み
テレホンローン
申込み用紙（はがき等）で
メールローン
●ご融資額/テレホンローン　20万円まで
メールローン　30万円まで
●お利息/日歩13銭（実質年利47.45%）
●返済方法/1～24回元利均等分割払い
※担保、保証人は不要です
■取扱いサービスセンター■
☎0292-27-1874
☎0249-34-5101

お申込みからご返済まで
●お申込み……各支店窓口へ
●必要書類……健保証、給明細等
●ご返済……各支店窓口、銀行、郵便局へ
※担保、保証人は不要です
●ご融資額…1～100万円まで
●お利息……日歩10銭～13銭（実質年利36.5%～47.45%）
●1～30回元金均等分割払い
〔営業時間 9時～18時、土、日、祝日休業〕
日本消費者金融協会（JCFA）会員 36007号
全国173支店　創業16年　資本金8億9500万円
Yen shop エンショップ 武富士
平店 ☎0246 24-1711
平駅ビル　東京　平大通り　イトーヨーカドー通り　武富士 肉々亭ビル3F　フジコシ百貨店　本町通り　七十七銀行
近隣店もご利用ください
福島店☎0245-21-2651
郡山店☎0249-34-5101

ご・紹・介・キ・ヤ・ン・ペ・ー・ン
スコッチボトルプレゼント
9/1(火)―10/30(金)
期間中新しいお客様をご紹介いただいた方にもれなくスコッチ・ボトル（レギュラーサイズ）をプレゼント。
ご契約いただいた方にもミニチュア・ボトルを差し上げます。
※詳しくは店頭でおたずね下さい。
●全国178支店ネット●資本金6億7600万円
●日本消費者金融協会 会員番号 66048号
■1万円～100万円まで
■実質年利29.2%～47.45%
■元金分割返済（最長5年）
■健康保険証持参。51万円以上は給与明細書・印鑑が必要。
■担保・保証人不要。遅延利息なし。
■9:30～18:00㊏㊐㊗休み
プロミス　東邦銀行　フジコシ　平駅　平消防署　国道6号　水戸証券　七十七銀行
平支店21-2311
平大通り　ネモト3SUNビル2F
プロミス

みもの

欽ドン！良い子 悪い子普通の子

福島・夜9・00

シャレで出したイモ欽トリオのレコード"バイスクールラブバイ"が人気を得ているが、三人の歌番組では見られない振りが面白い。アップテンポのリズムに合わせてヨシ夫の山口良一がいきなり田植えを始める。そして曲げた腰を伸はしてポンポンとだだく。

ヨシ夫の"おじん"くさいしぐさの隣でワル夫の西山浩司、フツ夫の長江健次が若さいっぱいに踊り歌う。

なんともこっけいなコントラストに場内爆笑。

☆…NTK特集…☆

【いつも息の合った演技をみせるワル子の中原と欽ちゃん㊧】

マニラ保険金殺人事件

総合・夜8・00

フィリピンのマニラで昨年六月、横須賀市の元バー経営者が殺害された事件は、約四千万円の生命保険を目当てに現地の殺し屋を雇って計画された保険金殺人事件であることが明るみに出た。当時マニラでは日本人を被害者とする、保険金が背後にちらつく変死事件や行方不明事件があいつぎ、日本、フィリピン警察当局は疑惑を深めている。

番組ではマニラに消えた日本人のなぞを追うとともに、事件にかかわったマニラの組織の組員、プラカモンテ・サントスの獄中の証言を手がかりに日本人の犯罪とマニラ暗黒部との接点を探り、大型化する保険の落とし穴、保険制度が犯罪と結びつく現代社会の危険な状況を、事件記者の生々しいリポートを積み重ねて浮きぼりにする。

かくれんぼ

福島中央・夜9・00

暴走族に襲われたところを島村公次（原康義）に助けてもらった愛（香坂みゆき）は、その翌日の昼、公次が落としていった身分証明書を頼りに公次を訪ねる。

前夜の劇的な出会い以来、すでに乙女チックな恋愛感情に酔っている愛は、公次が独身と知るや、その夜吉祥寺のパブレストランに公次を誘う。しかし二言三言互いのことを話しているうちに、公次の方は愛が自分の生みの母・幸（森光子）の子供であることに気づく。とはいっても、幸と親子の名のりをあげているわけでもなく、愛に自分が異父兄であることを告げるわけにもいかず黙りがちになる。それに対して、愛は、一人恋心をつのらせ、公次の部屋に押しかけカレーライスを作ってあげたりするなどいちずに公次を慕う。

【公次に思慕をつのらせる愛㊨】

◆注　番組が変更になる場合があります。

今夜の番組

Coffee & Pub 北欧館　平・田町 大貞ビル

NHKテレビ ☆印は白黒

- 6・00　600こちら情報部「古代航海再現／遣唐使の道を行く」
- 25　プリンプリン物語
- 40　きょうの福島
- 7・00　N◇23天
- 27　NHKガイド
- 30　ウルトラアイ「骨のある話」▽疲労骨折はこうして起きるほか
- 8・00　NHK特集「マニラ保険金殺人事件」▽日本人変死事件の謎▽マニラ暗黒街の実態▽保険金と犯罪の罠ほか
- 50　N天
- 9・00　N・C9　小浜維人　草野仁　友杉祐子
- 40　「鏡の中の女」多岐川裕美　児玉清ほか
- 10・00　科学ドキュメント「霧を追う」◇30N解説
- 45　スポーツアワー「世界柔道選手権大会ハイライト」＝中止の時＝10：45スポーツアワー11：00きょうのN
- 11・45　きょうのN

NHK教育 ☆印は白黒

- 6・00　趣味講座　釣り入門「イシモチの投げ釣り」
- 30　ピアノのおけいこ「小前奏曲　ハ短調　BWV999」ほか
- 7・00　スペイン語講座「地球儀はたいへん小さいです」
- 30　オピニオン'81「私大生の父母負担を軽減せよ」
- 8・00　NHK文化シリーズ文学への招待「永井荷風・腕くらべ」～花柳小説への移行～
- 45　テレビコラム
- 9・00　きょうの料理「中国の豆腐料理・中国風湯豆腐」陳建民
- 25　名曲アルバム
- 30　通信高校講座　数学Ⅰ「分母の有理化」
- 10・00　通信高校講座　数学Ⅰ「正接」
- 30　通信高校講座　数学ⅡA「面積や体積の計算」
- 11・00　ロシア語講座
- 30　大学講座

福島テレビ ☆印は白黒

- 6・00　テレポート
- 30　Nコープ
- 55　あしたのあなた
- 7・00　クイズ・100人に聞きました　司会・関口宏
- 30　〝人生ゲーム〟ハイ&ロー「史上初／敏腕係長百万突破」愛川欽也
- 8・00　水戸黄門「頑固ぐらべで悪退治・八王子」東野英治郎　里見浩太朗　大和田伸也　山口いづみ　中谷一郎ほか
- 55　N
- 9・00　欽ドン／良い子悪い子普通の子「恋…大場久美子と」▽笑わずには聞けない決定版!!イモ欽トリオ　大場久美子
- 55　N
- 10・00　夜のヒットスタジオ「海外報告」五輪真弓　田原俊彦　近藤真彦　野口五郎　高田みづえ　くいしん坊／万才
- 55
- 11・00　N
- 15　プロ野球N
- 12・00　テレビセミナー

福島中央テレビ ☆印は白黒

- 6・00　黄金戦士ゴールドライタン「メカ忍法・影分身」◇30ジャストN
- 7・00　ワールドプロレスリング「A・猪木　長州力　T・戸口対A・ザ・ジャイアント　S・ハンセン　B・N・アレン」
- 54　スタートピックス
- 8・00　ザ・トップテン　西田敏行　五木ひろし　イモ欽トリオ　岩崎宏美　山本譲二　石川ひとみ　堀江淳　松田聖子ほか
- 54　Nスポット・天
- 9・00　「かくれんぼ」森光子　中条静夫　太川陽介　泉ピン子　香坂みゆき　丘さとみ　松山英太郎
- 54　海外スポット・天
- 10・00　骨肉の森「悲劇の前兆」草刈正雄　原田美枝子　池部良　木暮実千代　松尾嘉代　小山明子ほか
- 54　素敵な女たち
- 11・00　きょうの出来事
- 20　11PM
- 12・25　新世界百話

NHK第1 1341KC

- 6・00　N
- 05　N解説
- 15　午後のロータリー「民謡」竹内勉
- 40　ことばの十字路
- 7・00　N
- 15　にっぽんのメロディー「公園の手品師」ほか
- 25　演芸広場「演芸ジョッキー」
- 57　NHKガイド
- 8・00　N
- 05　おしゃべり歌謡曲「暁の終列車」ほか
- 40　トラベルジョッキー「浅間山麓の旅」
- 9・00　N
- 05　ラジオSFコーナー「河を渡って木立をぬけて」
- 20　健康百科
- 30　人物春秋「行基」
- 10・00　N
- 20　ラジオジャーナル
- 11・00　N◇05朗読
- 25　夢のハーモニー「雨にぬれても」「追憶」ほか
- 55　N

NHK第2 1539KC

- 6・00　そろばん教室「3級のかけ算」大場義雄
- 20　基礎英語　小島義郎
- 40　続基礎英語
- 7・00　カレントトピックス
- 15　英語会話　東後勝明
- 30　中学生の勉強室「英語」永尾光史
- 8・00　通信高校講座　現代国語　大河原忠蔵
- 20　通信高校講座　現代国語　古林尚
- 40　通信高校講座　現代国語　関口安義
- 9・00　通信高校講座　古典Ⅰ乙（古文）杉山英昭
- 20　通信高校講座　古典Ⅰ乙（漢文）石川忠久
- 40　通信高校講座　世界史　宇野沢伸和
- 10・00　気象通報
- 20　通信高校講座　英語A　赤川裕
- 40　通信高校講座　英語A　赤川裕
- 11・00　スペイン語講座
- 20　中国語講座
- 40　フランス語講座

ラジオ福島 1431KC

- 6・00　Nハイライト
- 20　ドライブ・パートナー
- 30　ラジオ寄席「三枚起請」
- 7・00　われら熟年時代
- 30　しあわせショッキー
- 8・00　全国歌謡ベストテン
- 30　オールジャパンポップ20
- 9・00　ポップス・ブラッシュ
- 15　ビューティフル・コーヒー・タイム
- 20　新教研テスト
- 45　日本の抒情歌
- 10・00　ミュージック・イン・ハイフォニック
- 30　世界は今
- 45　ザ・ヒットパレード
- 55　N天
- 11・00　恋のサインはSHE－SAYS－DO
- 10　スマッシュ／テニス
- 15　イングリッシュ・フォー・ヤング
- 20　青春キャンパス
- 50　来宮良子の夜のファンタジー◇55N
- 12・00　カプセルメイト
- 15　夜はこれから

FM放送 ☆印はステレオ

- 6・00☆夕べのひととき「演歌」
- 7・00　N
- 15☆サウンド・オブ・ポップス＜映画音楽特集・リバイバル、サウンド・シリーズ＞～リバイバル・アラカルト～「『シー・ホーク』からメイン・タイトル」ほか
- 8・00　N
- 05☆FMクラシックアワー＜アスコーナ音楽週間から＞「ピアノ二重奏」「ロンド　イ長調　作品107」「組曲　第2番　作品17」ほか
- 10・00　N
- 20☆サウンドストリート＜ビルボード・ホット100より＞「ホールド・オン・タイト」ほか
- 11・00　N
- 05☆ふたりの部屋
- 15☆クロスオーバーイレブン「白ユリと蝶」「ユー・ワント・イン・ラヴ」ほか
- 55　N

日本テレビ④

- 6・00　がんばれ／ベアーズ
- 30　ジャストN
- 50　N天
- 7・00　＜新＞新・ど根性ガエル
- 30　なぜなぜダイヤル!?
- 8・00　ザ・トップテン　西田敏行　五木ひろし　イモ欽トリオ　岩崎宏美
- 9・00　「かくれんぼ」森光子　中条静夫　太川陽介　泉ピン子　香坂みゆき
- 54　海外スポット・天
- 10・00　ザ・恋ビューター
- 54　スポーツN
- 11・00　きょうの出来事
- 20　11PM　司会・大橋巨泉　松岡きっ子

TBSテレビ⑥

- 6・00　テレポート
- 30　Nコープ
- 7・00　クイズ・100人に聞きました　司会・関口宏
- 30　〝人生ゲーム〟ハイ&ロー　司会・愛川欽也
- 8・00　水戸黄門「頑固ぐらべで悪退治・八王子」東野英治郎ほか◇55N
- 9・00　天
- 02　月曜ロードショー「冒険喜劇・大出世」ピエール・リシャール　ジェーン・バーキン　ミッシェル・オーモンほか
- 10・55　N
- 11・00　Nデスク
- 15　スポーツデスク

フジテレビ⑧

- 6・00　Nレポート6：00
- 30　Nレポート6：30
- 7・00　釣りキチ三平
- 30　逆転クイズジャック
- 45　スター千一夜
- 8・00　うちの嫁さんあっちむいてプイ／「ああ!!もうイヤッ」市毛良枝ほか
- 9・00　欽ドン／良い子悪い子普通の子「恋…大場久美子と」萩本欽一　中原理恵　イモ欽トリオ　くいしん坊／万才
- 54
- 10・00　夜のヒットスタジオ
- 54　女性通信・アメリカ
- 11・00　Nレポート23：00
- 15　プロ野球N
- 12・00　今日の視点

テレビ朝日⑩

- 6・00　サテライト
- 30　Nレーダー
- 50　ドラえもん
- 7・00　タイガーマスク二世
- 30　一休さん
- 8・00　ドラマ・人間「大貫久男氏、1億円拾得事件の真相」坂上二郎ほか
- 9・00　警視庁殺人課「新妻殺人事件・暴走Gメンを撃て／」菅原文太ほか
- 54　世界あの店この店
- 10・00　骨肉の森「悲劇の前兆」草刈正雄　原田美枝子　池部良　木暮実千代ほか
- 54　天
- 11・00　Nファイナル
- 25　トゥナイト

東京⑫チャンネル

- 6・00　ザ・モンキーズ
- 30　新造人間キャシャーン
- 7・00　ナイター「西武－ロッテ」（西武）＝中止の時＝7：00四「グリズリー」クリストファー・ジョージほか
- 8・54　釣り情報
- 9・00　映「一心太助・男一匹道中記」萬屋錦之介　月形龍之介　山形勲　渡辺美佐子　花房錦一
- 10・24　天
- 30　ザ・ゴルフ
- 11・00　日立サウンドブレイク
- 10　きょうの記者会見
- 20　N
- 30　写真熱気球

食事療法シリーズ（高血圧症）③
塩の次に注意すべきは太らないようにすることです　一食抜いて摂取カロリーを減らそうとすることは空腹時間が長くなり　そのあと食べる物が効率よく吸収されるので意外に効果がありません
保険調剤専門
ユモト薬局
いわき市常磐湯本町吹谷91　☎44－4600

レジャーに、ビジネスに、スポーツに、
（冷房付デラックス有り）
◎気軽に使えて安上がりです
◎いつでも新車又は同様の車ばかりです
◎大型保険付だから安心です
◎29人・26人・10人・9人　ご希望の車種で
◎大型免許で運転出来ます
いわき市小名浜字島居下61　磐栄運送内　バンエーレンタカー☎53－3151

新世紀美協会員選抜展開催中
（9月30日まで）
割烹・れすとらん
和ふ荘
小名浜・鹿島街道／54－4254

砂押一郎プロ
専属コーチをいたします
コーチ日：毎週土・日曜日（PM3:00～7:00）
コーチ料：無料
本格的ゴルフシーズン。
砂押プロのレッスンを受けましょう
営業時間：AM9:30～PM9:00
ゴルフガーデン
平谷川瀬字堂ノ入54
☎21－1321

頑固くらべで悪退治・八王子

水戸黄門

福島・夜8・00

黄門さま（東野英治郎）と助さん（里見浩太朗）が道中で意地の張り合い。結局一行は、黄門さま・志乃（山口いづみ）・八兵衛（高橋元太郎）と、助さん・格さん（大和田伸也）の二組に別れてしまった。

先行した黄門さまの組は、金井屋に泊まることになった。ところが主人の権兵衛（嶮峨善兵）は、代官・服部平四郎（川合伸旺）と組んで、八王子の宿屋街を牛耳る大変な悪党。

一方、助さん組は、途中で暴漢に襲われた娘・おたえ（三浦リカ）を助けたことから、彼女の店横山屋へ。この宿一軒だけ権兵衛のいうことを聞かないので、ひどい目に遭ってる。

弥七（中谷一郎）が追いついて来て、両者の意地の張り合いをストップさせ、一行は八王子宿の不正一掃に乗り出す。

宿屋で働くはめになった黄門さま

☆…骨肉の森…☆

福島中央・夜10・00

悲劇の前兆

フランスから突然帰国した弟・昌彦（草刈正雄）に、良介（池部良）はその理由を尋ねたかったが、ついに聞き出せなかった。

そんな折、八代家に隣家の三田村小雪（原田美枝子）がかけ込んできた。娘・京子（西尾麻里）が行方不明になったという。雅代（小山明子）は、午前中八代家の裏庭で秀樹（矢葺義晴）が京子と遊んでいるのを見ており、小雪が来たとたん、秀樹の表情が変わったことに気付き、ハッとした。

小雪が帰ったのを確かめたうえで雅代は秀樹を問いただした。秀樹はゴミバケツの中に京子を閉じこめたまま、ほかに遊びに行ってしまったことを告白、驚いた雅代は昌彦（草刈正雄）とぐったりした京子を救い出し、救急病院に運んだ。そんな昌彦に小雪は感謝した。京子は快方に向かったが、ショックから失語症になってしまった。

一方、秀樹は、勉強を強制され、それに反発し、時々異常な言動を示すようになっていたことを淳一郎（加納竜）から指摘された雅代は、事実が明るみに出るのを恐れた。雅代は一家で口裏を合わせることを申し合わせ、京子の一人遊び中の事故だと警官に証言した。

《600こちら情報部》

NHK・夜6・00

古代航海再現！遣唐使の道を行く

日本のヨットウーマン・ナンバーワンの小林則子さんは仲間三人と、かつて中国からの文化伝ぱの通路であった遣唐使のルートにヨットで挑戦、昔の、まが玉や鏡を使った航法で古代に擬した珍しい航海を試みた。

番組は、スタジオに帰国早々の小林さんを招き航海のもようを撮ったフィルムや写真を見ながら体験を聞く。

☆…テレビセミナー…☆

福島・夜12・00

戦後の検証―吉田茂とその時代

～1981夏・日本よ　アメリカを占領せよ～

一九八一年九月八日、日本はサンフランシスコ講和条約、日米安全保障条約調印後、満三十周年を迎える。

福島テレビでは、この講和条約三十周年を記念したサントリー・カルチャー・スペシャルテレビセミナー『戦後の検証―吉田茂とその時代―』を、きょうから連続四日間、放送する。

今回のテレビセミナーは、占領の終えんから始まった〝新たな戦後〟にスポットをあてる。

〈あらすじ〉

最近、さまざまなアメリカ人たちによって、「日本の戦後」の再検証がなされている。第一回はそこに注目し、〝アメリカ人から見た戦後〟を浮き彫りにしてみる。

まず、ことし三月四日、ニューヨーク・タイムズに載って話題を呼んだ記事を追いかける。「日本さん、どうぞアメリカを占領して」と題するこの記事には、〝栄光のニューディール〟その粋を集めた日本占領へのはるかな思いがあった。

筆者ジョン・C・ペリー教授のほか、戦後の混乱期に歌舞伎を保護したF・パワース、〝ミスGHQ〟と呼ばれたハードレー女史などが登場する。

そして、日本人クルーによる初の単独会見に応じたニクソン元大統領。彼が、宰相・吉田茂について語る。

《NHK文化シリーズ・文学への招待》

教育・夜8・00

永井荷風

～腕くらべ～

「腕くらべ」は、永井荷風の花柳小説のなかで名作とされる作品。大正六年に刊行されたこの作品は、当時全盛期を誇っていた新橋の花柳界を舞台に、主人公の駒代が芸者として艶（えん）を競うさまを、移りゆく四季の情趣のなかに描いたものである。

「荷風文学の本論はなんといっても花柳文学にある。その初期の分野は、芸者物とでもいうべき日本の伝統文化のにおいにあふれた世界で、『腕くらべ』はその代表作」と評価する作家の野口富士男さんに、「腕くらべ」の世界と魅力を語ってもらう。

☆…ウルトラアイ…☆

NHK・夜7・30

骨のある話

人の骨の数は新生児で三百五十本。それが成人では約二百六本になるという。これらの骨が巧みに組み合わされて私たちは自由に行動できるわけである。

例えば、二本の足で歩くこと。どうして人は直立して歩けるのか、チンパンジーとの比較で分析。

また二本の骨が、人工の建造物では及びもつかないほど少ない材料でいかに最大の力を発揮できるように設計されているのかX線やコンピューターを駆使しわかりやすく分析して見せる。

そのほか、最近話題となっている草野球の投球骨折やジョギングでの疲労骨折をとりあげ、そのメカニズムを解説するなど、骨をさまざまな角度から考えてゆく。

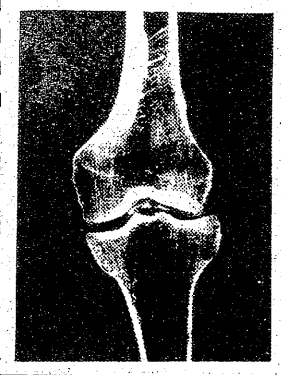

【白く見える部分が骨にかかっている力】

☆…オピニオン81…☆

教育・夜7・30

私大生の父母負担を軽減せよ

国から私立大学への助成金は、二千六百億円にのぼる。いまわ私立大学の収入の三分の一を占めるに至った。にもかかわらず、授業料は十年前の八倍にもなり、親の負担は増えるばかり。

また補助金の配分等もわかりにくい面があり、補助金見直しの声も高まっている。

この問題に早くから関心を寄せてきた法政大学教授の尾形さんは、「学生の頭数に応じて、大学に金をバラまく現在の方式では、矛盾はなくならない。それよりも、奨学金を充実させたり、親の税負担を軽くしたりして直接学生を援助すべきだ」と説く。この提言を軸に、各方面の反応をききながら具体案を尾形さんに展開してもらう。

霧を追う

毎年六月から八月にかけて北海道・釧路地方は霧の日がつづく。日照時間は短く、洗たく物もほせず人々は室内でストーブをたいてすごしている。クル病など健康にも影響があるともいわれている。交通に与える影響も大きく釧路空港ではこの時期九〇%以上が欠航する。きまった季節に必ず発生し住民に被害をもたらすこの霧はどんな正体をもっているのか。

ことし科学技術庁と気象庁で、この霧の実態調査を行った。釧路の霧は〝海霧〟と呼ばれるものだが、海上での発生メカニズム、陸に上陸し消滅していく過程などが陸、海、空から立体的に調べられた。

番組では、霧つぶや霧水量、またミリ波レーダーによる霧の実態調査など、調査のもようを中心に、霧のなかでの住民の生活もおりこみながら、釧路特有の〝海霧〟の実態を解明していく。

出席は、気象庁気象研究所予報部長・片山昭氏。

科学ドキュメント　NHK・夜10・00

北海道海霧調査

ちゃんねる情報

400人のヒゲを剃りつづける土屋さん

ヒゲの早剃（ぞ）り1時間400人に挑戦した、茅ケ崎市に住む土屋功さん（45）が、見事に成功し、ヒゲの早剃り世界一になった。土屋さんは理容歴28年のベテラン。このもようは、8日放送の「世界のこれがNo.1」（FCT・火・夜7・00）で紹介される。

400人のヒゲを54分44秒で剃る

〝世界のこれがNo.1〟　早剃り世界一の土屋さん

会場になった、東京晴海の貿易センター東館には、四百人のヒゲを剃られる男性たちが集まり、No.1の人文字を作った。それぞれ胸に、一番から四百番までのナンバー札をぶらさげ、タオルとかみそりが支給される。

午後五時、土屋さんは十人のスタッフとともにヒゲ剃り開始。前の三人が軟毛剤でヒゲをしめらしたあと、別の三人がシェービングクリームを塗っていく。そして土屋さんが一人およそ七秒ぐらいの早さでヒゲを剃っていく。そのあと三人がふきとりや手当てをしていく。そのチーム全体をマネジャーが指揮するという大仕掛けなもの。

チームワークの練習を一週間続けたというだけに、非常にスムーズに進行していった。

土屋さんは、百人を12分48秒で剃り上げ、一時間で二百二十三人剃ったという自分の記録をなんと半分の28分7秒で軽く破り、イギリスのジェリー・ハーレーさんの持つ三百六十八人を49分58秒で破り、世界一の記録をたてた。このあとの興味は、一時間に何人のヒゲを剃れるかにかかったが、用意した剃られる男は四百人きっかり、急に人員の補給もきかず、結局四百人を54分44秒で剃り上げて大記録を達成した。このまま剃っていくと一時間に四百五十人のヒゲは剃れただろう。

終わって土屋さんの第一声は、「腰が痛い」。この日のために、土屋さんは、毎日海岸を一キロ走り、商店街の人々に集まってもらってヒゲを剃るなど、トレーニングに励んだという。

「これでしばらくギックリ腰ですよ。中腰の姿勢でカニの横バイのように一時間歩くのですから。一番つらかったのは百人目ぐらいのところです。よくみんなから、バカなことをすると笑われますが、ボクはお祭り好き、一種のお祭りのつもりで気楽にやったんです」と土屋さん。

一方、二日間ヒゲを剃ることを禁じられていた剃られる側の人々は、始まる前は、こわいとか、痛くされるんじゃないかと心配していたようだが、終わって、「気持ちがいい」などとなかなか好評のようだった。

ききもの

○…サウンド・オブ・ポップス…○

（FM・夜7・15）

映画音楽特集・リバイバル・サウンド・シリーズ

今週は映画音楽特集。六〇年代から七〇年初めにかけて日本で親しまれた洋画からきく。

一日目のきょうは、アクションものやラブ・ストーリーなど、十本の映画からテーマ音楽を中心に。

イタリアの生んだ今はこき自匠ルキノ・ヴィスコンティ監督の六九年度作品「地獄に堕ちた勇者ども」から、モーリス・ジャールの音楽で〝テーマとメイン・タイトル〟ほか。

五九年制作で日本では翌年公開されたトロイ・ドナヒュー主演の「避暑地の出来事」、同じく彼の主演で「恋愛専科」。広告界を描いた六八年の「アレンジメント」から、七二年の「おかしなおかしな大泥棒」まで。

ご会合・宴会に・ご家族連れに
お座敷をご利用下さい
香港仕込みの本格的な味!!
中国料理　鳳翔（ほうしょう）
平駅前（白銀町・高橋ビル）TEL・23―0251

あなたの職場のユニホーム
お問い合わせは　ぜひ専門店の
●作業服
●事務服
●白衣
●前掛け
●調理衣
●防寒服
鈴屋
【営業時間】　AM8:30～PM5:30
平字大町（6号国道沿）TEL.(74)3788・8056

けいりん　●発走12時
日刊スポーツ杯争奪戦
9月13(日)14(月)15(火)
26(土)27(日)28(月)

●テレホンサービス本　場(0246)22―1234
郡山場外(0249)32―5600
●平場外売り場：平字新町　有料指定席増設
●平駅前から無料バス（5分）をご利用下さい

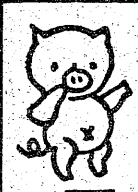

肉の御用は
下坂食肉店
好間町　電(36)三二四五　五五二五

豪州 ワーキングホリデー

長期滞在アルバイト

さら洗い、乳しぼりなど

働きながら最高二年間はいてもよろしい、と日本―オーストラリア間で締結された〈ワーキングホリデー〉制度。いろんな条件もあってたいしたことなかろうと思ったら、どうしてどうして。実施後八カ月で、なんと五百六十人以上がアチラでかせぎながらの海外生活を楽しんでいる。三十歳までならOKとあって、転職ついでの自己研修を兼ね、飛び出して行くサラリーマンも多い。

「驚いてます。これほど大量に制度利用者が出てくるとは思っていなかった」とは、外務省関係者の弁。

ワーキングホリデー制度が結ばれたのは昨年十二月。申請、審査などを経て、第一号はことし二月ごろ出たが、以後、次から次へと繰り出して、オーストラリア大使館の調べによれば、すでに五百六十人を突破した。男性が六割、女性が四割。いったいなにをしてるのかというと、シドニーあたりの都市部では、ホテルのボーイとかレストランのさら洗い。郊外では牧場の乳しぼりやら、土木事業の現場作業やら。

「これまでトラブルの報告は受けていない。予想以上の成果に喜んでます」（大使館の話）

かせぎもいいらしい。現地情報を総合すると、都市部で安いアパートを借りれば、週三十ドル（豪ドルは一ドル約二百五十円）、食事を含む生活費は切りつめて一日十～十五ドルぐらい。

これに対しさら洗いなどで週給百五十～二百ドル。農場、道路工夫などハードな仕事をやれば三百～三百五十ドルになる。つまり、月収八百ドル＝約二十万円にはなり、切りつめれば十万円は残せる勘定だというのだ。

したがって、学生よりもむしろ社会人一、二年生組が職場に見切りをつけ、次の飛躍の足掛かりと国際社会勉強に、と出かけて行くケースが多い。

「わが国の観光を楽しみ、理解しようとするヤングの長期滞在を助けるためのアルバイト承認なのです」（ジョージ・ホーバス在日オーストラリア大使館一等書記官）といった、目的を越えた形での制度活用、海外ライフを楽しんでいるようだ。

興味ある方のために、あらためてこの制度と手続きを説明しておこう。

従来の観光ビザでは滞在三カ月までで労働はできないが、ワーキングホリデー・ビザは一年間。申請によりもう一年の延長ができ、就労も可能。

十八～二十五歳の独身者か、子供を連れずに渡豪できる者。大使館の面接により三十歳までの特例も認められる。大使館か総領事館に申請するのだが、往復の航空運賃（エコノミーで約四十三万円）と最低一カ月の生活費約十万円以上の金を持っていることを証明する必要がある。また、健康で健全な経歴の持ち主と規定されているので、犯歴があるとダメ。最終申請では警察の証明書が必要だ。

ザッとこんな条件だが、「英会話能力はあまりうるさくいわないようです」と関係者。ここらあたりも人気の秘密らしい。

出かける人たちに対し、大使館はきわめて親切。「民間の職業紹介所は高い手数料をとられる。移民局や労働省のほか、各地区にあるCES（連邦雇用サービス事務所）の利用をすすめてます」という。

二年も現地に滞在すれば言葉はペラペラ、おまけに金をためて帰れればいうことなし。渡豪青年は、今後もますますふえそうである。

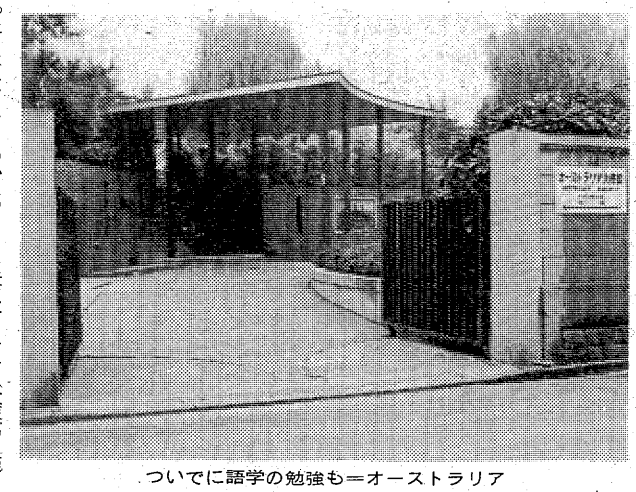

ついでに語学の勉強も＝オーストラリア

本コーナー

熱烈ファンが日本にも多いからこ存じの向きもあろうが、この本はフランスのジャーナリスト出身作家による、スパイ冒険小説シリーズで、邦訳によるじつに二十九冊目。

主人公は、プリンス・マルコ・リンゲという金髪に金の目、ハンサムな西欧の貴公子。これが自分の城の修理費に追われ、CIAの特別諜報（ちょうほう）員を引き受ける。世界をマタにかけ、スパイ合戦、大冒険をくりひろげる。

毎回舞台が変わり、まさに世界中が出てくる。綿密に現地取材してあるから、さながら世界旅行をしている気分。残酷、セックスが織りまぜられ、楽しい読み物だ。

本編は、香港に寄港する米第七艦隊の空母に、共産主義者の破壊工作が計画されているとの情報をきっかけにマルコが乗り込む。最後にひん死の重傷を負ってまで使命を達する。

『SAS香港 三人の未亡人』

あらためて第一号から読み始めても、一冊三百円台だから気楽に楽しめるだろう。日本も舞台になって、赤軍が登場する。

本国のパリでは、マルコの人気はものすごく、彼が必ず身につけている特製超薄型けん銃のモデルガンをはじめ、あやかり商品がいっぱいつくられているそうだ。金ピカの実弾型容器に入ったオードトアレ「プリンス・マルコ」なんていう品物もあるというから、パリへ旅行したときのおみやげにいかが。

ジェラール・ド・ヴィリエ著
三輪 秀彦訳
東京創元社刊
三四〇円

勤め人博字帖

戦後に復活、大流行したパチンコが、二十七年の機関銃式出現でピークを迎え、禁じられて落ち目となり、三十六年のチューリップ発明でまた花開いた。

パチンコの巻 ③

台の変化とともに豪華になった景品

スーパー並みに

人気のトップはたばこ

一分間百発式、イスの店が普及したのが四十七年ごろから。そしていま、ICを駆使した〝電役式〟が奇妙な電子音を響かせている。

それとともに景品も変わった。その変化は、質の向上と品物の多様化だろう。

かつて〝安かろう悪かろう〟は、パチンコ景品の代名詞だった。が、これは景品一点当たりの最高限度額が法令で定められていたことによる。

あまり高額な品物は射幸心をあおるからいかん、というわけで、昭和二十五年は限度額が百円までだった。

以後、しだいに改正される。二百円どまりが二十九年。三百円に引き上げられるまでが永く、三十七年までかかった。

次が五百円で、四十四年。五十二年には一挙に千五百円にはねあがった。たばこ以外に、平常の家庭でも使用に耐える良質な品物が景品としてドッと増えたのは、この千五百円ライン到達以来のこと。

現在は、五十五年改正により二千五百円である。この二千五百円だが、ときに三、四千円、五千円もするはずの品が並んでいることがある。玉との交換額が二千五百円以内ならいいわけで、店の仕入れ努力しだいで、どんな良い品でも景品に出せる。

いまではスーパーマーケット並みに多様化し、景品も店の競争の一つとなった。でも客にとっては、良い品が増えてけっこうな話。

ちなみに景品のトップのたばこは、じつに専売公社の総売り上げの一五%をパチンコ店が占めている。全体ではたばこに次ぎ、菓子類二五%、かん詰めなど副食品類一〇%、雑貨五%の順。

マメ辞典

新日銀券

5 9年秋から発行される予定の、新デザイン紙幣のこと。1万円札はいまの聖徳太子が福沢諭吉に、5千円札も聖徳太子の代わりに新渡戸稲造、千円札は伊藤博文が夏目漱石に交代することになっている。新券発行は、大蔵省によれば毎月数十枚平均で模造紙幣が出回り、今後も偽造の危険が高まっているためとか。

ベランダ族

窓際族よりももっと疎外された立場にいるサラリーマンを指していう。窓際ならまだ部屋の中なのに、ベランダでは風にも雨にもさらされ、つらさが一層身にこたえる身。最近の企業は年功序列を廃し、働き盛りの登用傾向が強まっているので、高齢化時代はベランダ族増加の時代ともいえそうだ。

(有)中央カメラ　カラープリントサービス判 35円　スピード写真(3枚組) 800円　駐車場あり　平字堂ノ前(6号沿い)☎22－4233

和風バー 紺　平・大工町　TEL・74－2328

ペットクリニック 小野寺　PET・ONODERA　●診療科目―犬・猫・小鳥・小動物全般　ペットホテル＆ショップ おのでら　●冷暖房完備・訓練・トリミングも致します　いわき市常磐上矢田町坂下5(鹿島街道沿い)　☎58－2555

いわきに初登場！　富士通FM8　¥218,000　※第3期講習生受付中　マイクロコンピューター販売・教育　いわきマイコンショップ　平字六町目　TEL・23－0513

スナック はる　いわき市平字田町(紅小路)　☎74－3165

50年の伝統を誇る　花嫁の専門店　衣裳の相談も承っております　美容 さかもと　平字中町(大黒屋デパート前)　☎74－4938　22－3959　74－8768(夜間用)

季節の味覚 にらレバー　中華スタンド 東邦紅　◆毎週火曜定休日　平・十五町目(平東映前)　電24－0765

開店1周年 特別謝恩サービス　10,000円で飲み放題！(オールタイム)　9月5日～30日まで(金・土曜日は除く)　■ウイスキー(リザーブ)　■ビール　■お酒　オードブル付きの大サービス!!　＊追加料金一切なし！　安心価格でサービス　ぜひ一度、お誘い合わせの上ご来店下さい　平・白銀町(寿々喜ビル2F)☎23－6462　クラブ エリザベス

お困りの時、迷わず　マネーショップ『マルトミ』へ　サラリーマン・奥様・OL・自営の方・大歓迎!!　――お勤めの方なら、どなた様にもご用立ていたします――　ローンズ 平店 マルトミ　●印鑑証明、住民票(家族全員)各一通ご持参下さい　●1万～20万円までご用立てをいたします　●ご利息は日数計算払いです(月利7.5%以下より)　●手数料、印紙代は一切不要です　●保証人、担保は不要です　●返済方法は元利均等分割払い(1回～25回まで)　☎(0246)23－6180　いわき市平字銀冶町22(大黒屋デパート中町バス停前)　営業時間／平日AM9:00～PM4:00　土曜AM9:00～PM1:00　日祝休　第3土休　福島県庶民金融加盟店

生き洗い　クリーニングで落ちなかったシミ――どんなシミでもご相談に応じております　いつもまっ白　半日仕上げ　◇お急ぎの方は即日渡し◇　クリーンショップ フジイ　小名浜・北君ケ塚　電53－2947　クリーンショップ ピンクレディ　小名浜電話局隣　電54－1037

いわきが生んだ海軍大将
続 高木武雄をしのぶ ⑥

サイパン島の日本軍玉砕の報は、日本国民に大きな衝撃であった。この戦いを通して感じることは運命のいたずらというか、人間の運、不運が紙一重のところで分かれるということを、しみじみ考えさせられるということである。

サイパン島の陸軍部隊は第三一軍で、軍司令官小畑英良中将は敵がパラオ方面に進攻してくると判断、参謀長井桁敬治少将をサイパン島の司令部に残し、幕僚らとカロリン諸島の隷下部隊の視察中、留守の間に米軍の進攻にあい、帰島できず、グアム島で指揮をとるハメになった。

このほかたまたまサイパンに視察や連絡に来ていて、米軍上陸に遭遇した例も多い。この人たちは現地部隊に合流して戦った。陸軍少将二人、同大佐、中佐、少佐各一人の名前が記録に残されている。サイパンを中継して他所へ向かう通過部隊もこの戦いに巻き込まれているが、不運に甘んじて勇敢に戦った兵隊も多かった。

高木大将がサイパン島に第六艦隊司令部を移したのは、米軍が上陸した日より数えて九日前の六月六日であった。〝悲劇の提督〟として同情を引くのもこのためであろう。なぜこの時期にサイパンへ進出して来たのか。それは当時の戦局が急を告げ、日本潜水艦隊の任務が重かったからである。高木大将が率いる第六艦隊は二十五隻の潜水艦をもって、第一機動艦隊と呼応し、マリアナ、カロリン方面において敵艦隊との決戦に参加すべき命令を受けていた。司令長官自らが、第一線基地にあって指揮をとるためにサイパン島へ転進したのである。つまり、「あ」号作戦に参加する全潜水艦の指揮をここでとっていた。

日本軍は水際で米軍を迎撃し大きな犠牲を出した

昭和十八、十九年ごろの日本潜水艦隊は涙ぐましい奮戦の連続であった。ガダルカナル島の戦いから天王山と呼ばれたマリアナ攻防戦へと、ずるずる苦難の深みへ引きずり込まれるような時期であった。本来の任務を放棄して武器、弾薬、食糧を潜水艦で各基地に送り込む補給作戦が強行されていた。それは駆逐艦隊も同様であったように敵陣の真っただ中を突破する決死の輸送を敢行する作戦である。戦局が急を告げた十八年五月下旬より、連合艦隊の命により飛行哨戒の欠落した海域を補うため、マーシャル諸島方面に第二二潜水隊（三隻）と第三四潜水隊（六隻）、トラック島方面に第一五潜水隊（四隻）、アドミラル諸島方面に第五一潜水隊（八隻）などを出動させた。

当時活躍したイ号潜水艦は全長一〇九㍍、全幅九・一㍍のものが多かった。十六㌧で一万四千㌔の航続力をもっていたから、トラック島から南下し南半球のニュージーランドやオーストラリアの南東岸での作戦も可能だった。同じ大きさの駆逐艦は十八㌧・五千㌔で比較にならぬ長い足をもっていた。編成は三潜水隊が集まって一潜水戦隊とし、旗艦には二千四百㌧級の新鋭大型艦をあて、幕僚室、作戦会議室の設備もあり、六人多い百人が乗り組んでいたようである。

十九年六月十一日のマリアナ空襲開始とともに、前記潜水隊をサイパン東方に移動し、敵艦隊攻撃を主任務とした作戦へ入った。奮戦力闘、この戦いがいかに激しいものであったかを裏づけるように、直接参加した二十二隻の潜水艦のうち十八隻が沈没し、たった四隻だけが生き残ったという無残なものであった。高木大将は今回の作戦がいかにかこくなものであるか、潜水艦一筋に生きてきた人だけによく知っておられたものと想像できる。わが愛する都下の奮戦を少しでも近い場所から指揮して勇気づけよう、心理的にも大きな支えになろうとしたものであった。この「われ前線基地にあり！」の指令こそは、高木大将の心境を察することができるものである。

月曜特集

＝つづく＝

さくら生肉
●サシミ用
●みそ煮用
各種！真空パック入り・鮮度抜群!!
さくら肉問屋"鳥藤精肉店"
平・鹿島街道沿（常交ギフトジョイ店前）
TEL・74—3860　駐車場完備

ひふ病なら
おまかせ下さい。
カユイひふ病
頑固なひふ病
子供のひふ病
顔面のひふ病
手足のひふ病
陰部のひふ病
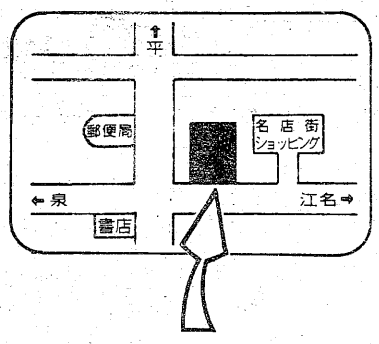

いわき市小名浜字本町34
ダルマ薬局
☎(92)2222
(53)2561
車でおいでの方はお申し出下さい　無料駐車券進呈

ヘヤークロン®
薬用発毛促進剤
《理容室専売品》
お髪の御用だ。
最寄りの理容店でお求め下さい。

有限会社よしみ商事
平・尼子町☎74—8466

いわき我楽苦多 ㉒

日下部政一
小名浜 玉川

《恐妻家の防妻訓練》
まずホウキの受けから

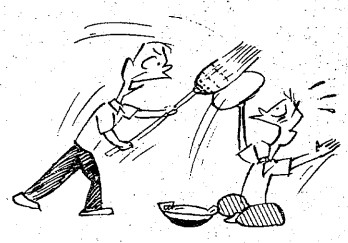

《消化力のある人》
ミキサー付きだ

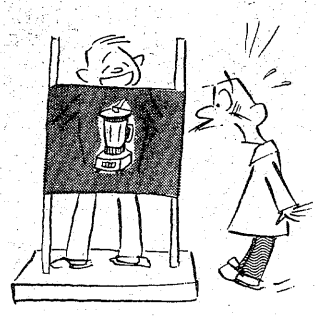

あの～、
注射がもれてます

《新婚ホヤホヤ》
行ってらっしゃ～い

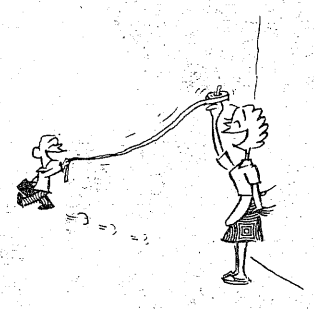

1

チョッとそのまま、そのまま

2

席題「和」互選

平和とは熟睡できる夜が来る　英子
亭主ぬき和気あいあいの茶の間会　延子
かざしてる平和の裏はうす曇り　竹川
民主主義平和称えて反旗振る　和楽路
職はなれ平和な過疎の土に生き　草庵
真実が和解の言葉えらんでる　利子
利害ともなれば平気で和を崩す　たか
ピエロ一人居ていさかいを和ませる　大典
ボランティア世界の人に和を広げ　夢狂
お早ようが今日の和みになる職場　瞳人
和解して今日は敵ではない笑顔　灯雨
和やかな民話を消してゆく文化　芳苑
波風を越えてつかんだ和の重味　れん子
最高の味で和解の酒を飲む　晴心

宿題「美辞麗句」矢内灯雨選

辞書繰ってやっとまとめた美辞麗句　夢狂
あげ底のスピーチ受けてハネムーン　弘子
美しい言葉で飾る披露宴　但山
美辞麗句紙面に飾る美しさ　武蔵
美辞麗句中に誠意の有無を問う　房子
美辞麗句並べる布教聴く疲れ　英子
美辞麗句聞いてさびしく職を去る　草庵
美辞麗句一人静かに読書する　沢代
美辞麗句並べる客へ身構える　井児
美辞麗句鬼が住んでるやもしれず　利子
口べたも書けば見事な美辞麗句　撫光
黄金の器に盛った美辞麗句　芳苑
仲人の本音聞きたい美辞麗句　くじら
美辞麗句よりも無言のあたたかさ　たか
お手本の言葉並べてまとまらず　広士
中頃で咳もはさんだ美辞麗句　瞳人
腹芸の火花が見える美辞麗句　弦月
美辞麗句のぞけば赤い舌が見え　竹川
美辞麗句聞いて左遷の荷をまとめ　武蔵
美辞麗句故郷の山を川を誉め　但山

宿題「汗」吉岡れん子選

地下タビに汗をのこして逝った夫　芳苑
妻と子を養う汗は苦にならず　夢狂
助走路に人知れず拭く妻の汗　操香
汗の価値知らない子等の不仕合せ　大典
激論へ突飛な味方汗冷やす　広士
九時出勤働き蜂の汗となる　弦月
体裁の中へ冷汗ひた隠す　竹川
米袋汗も一緒にしめてやり　武蔵
カレーライス汗を拭きふき平らげる　但山
耕せば大地が汗を呼びかける　草庵
多忙な手汗拭く別の手が欲しい　英子
腕ずもう互角に流す玉の汗　撫光
きっと来るチャンスへ汗を惜しまない　井児
殿に走った汗も褒められる　和楽路
冷汗が出てヘソクリがクシャミする　利子
赤ちゃんの風呂に夫婦が玉の汗　房子
孫に追い回されている汗楽し　灯雨
失言に冷たい汗が背を走る　たか
さわやかな汗光らせてボランティア　弘子
泥服老いも背中に残る汗　紫酔
言い訳をする当人の鼻の汗　晴心
父の汗知らせ学費を子に送る　選者

いわき番傘川柳会

入選句抄

〈短評〉

平和とは熟睡できる夜が来る　英子

日本人が、"熟睡できる夜"を取りもどしてはや三十六年になる。庶民の素朴な願望が叶（かな）えられてこんな幸せなことはない。安保論争とか憲法論争に見られる、右側、左側の知識人のアピールも、帰する所は"熟睡できる夜"を求めてのものと理解している。平和とは"熟睡できる夜のあることだ"という。けだし名言だと思う。

和解して今日は敵ではない笑顔　灯雨

武士道華やかなりしころだったが、西洋の騎士道と日本の武士道の交点として、例の乃木大将とステッセル将軍の握手があると聞かされた。武士道礼賛の意味で作られた話かもしれないが、時代が少し変わっての、山下中将とパーシバル中将のそれとは背景が違うとは言え、ふん囲気がまるで違うのを、子供心にも覚えている。世界地図を広げて見るまでもなく、両雄による、乃木対ステッセルのような握手の欲しい国のなんと多いことか、どこんな風にもとれる句である。

あげ底のスピーチ受けてハネムーン　弘子

心は既にそこにないお二人である。それこそ辞書と首っぴきでまとめあげた、最大級の美辞麗句でのスピーチも、人形の耳には届かない。もっとも、届かない方がいいのかもしれない。届かないことを計算に入れてのあげ底のスピーチなのだから。あげ底のスピーチもさることながら、ブライダル関係の企業集団によってプロデュースされる結婚式そのものが、大層なあげ底のようであると、"あげ底のスピーチ"に、川柳でいうところの"うがち"を感じた時に思った。

美辞麗句のぞけば赤い舌が見え　操香

一般的には、政治家に多いとされているが、その政治家を逆に、言葉たくみに利用する輩（やから）も居るそうなので、その意見は的を外れているかもしれない。とにかく、赤い舌がちらちらしている美辞麗句には、訥弁（とつべん）のわれわれとしてはガードを固めるほかに術（すべ）はないようだ。けだし、痛烈な句である

妻と子を養う汗は苦になず　夢狂

日本に驚異的な繁栄をもたらした要因の一つに、この句のような質の良い労働力があるということは、世界中の識者が認めているそうだ。しかし現実には、この句のいうところの妻と子を養う汗すら拒否する者がわずかずつではあるが、確実に増え続けている。そのうちに、日本人は働きバチだというのは、伝説となるかもしれない。この句を読んでそんなことを感じたが、きっと思いすごしだと思う。

赤ちゃんの風呂に夫婦が玉の汗　房子

なんともいえない楽しさの沸いてくる句である。今では、冷や汗ばかりかせる子供らと対峙（たいじ）している時、ふと思い出した句が、すんなりと五七五になったようだ。川柳の醍醐味（だいごみ）を感じる。

（吉実　井児記）

お宮と仏壇
橋本屋
平・新川町1
五町目バス停わき
電74—3948

雨の午後・・・・歩いてみませんか
しゃれた傘
しゃれた小物・・・・ブルー・ベル
（平・銀治町）☎24—2426

ピザ＆サラダの店
サンレモ
■平店　☎23—9587　■船戸店　☎58—5933

貨物の輸送のことなら是非当センターへ
引越しは電話1本で…
転勤・就職・入学時の引つ越し・事務所の移転等、小さいものから大きなものまで、荷造り・運搬・解梱、その他小荷物等の輸送まで、なんでもご相談下さい。
いわき市平字下の町3の4（東部ガス向側）☎23-6818
平駅　6号国道　消防署　NHK　引越センター
磐城通運引越センター
小名浜・泉方面☎53—3145／植田・勿来方面☎3—3151／常磐☎43—2125

おしゃれなクリーニング
ご用命はもよりのチェーン店にどうぞ!!
マルイクリーニングセンター
いわき市平字南町　電74 2707　工場　58 4862

おでき・水虫で
お悩みの方
ご相談ください
良いクスリがございます
あこう薬局
平・ぎんざ通り　☎74—2044

九月十五日
敬老の日
戸ごとに国旗を掲げましょう
さかいや本店
平・正月町（平郵便局隣）☎74 二四八五

和装・小物
贈答品の店
工房
いつもぎや
いわき市平字銀治町13
☎23—7737

いわきの文化財巡り ㉟

円通寺の聖観音と青滝観音

250年の歴史持つ古刹

垂下様式示す貴重な聖観音

遠野町にある立派な円通寺の楼門

いわき市内で、文化財として指定を受けている観音像は四体ある。先に紹介した湯長谷の長谷寺にある木造十一面観音と、林城の禅長寺の滝見観音。

それにこれから紹介しようとする円通寺の木造聖観音と、絹谷の千手観音である。

円通寺は、遠野町上遠野字根小屋四〇番地であるが、いわきから石川町への御斎所街道が上遠野の町並みに入って間もなく、駐在所があり公民館があり、近くに上遠野中学校、上遠野小学校がありといったところ、県道いわき・石川線から参道百㍍といったところに、山林を含め二千八十坪（六千八百六十四平方㍍）の広大な境内を持つ真言宗の、正しくは光明山観音院円通寺がある。

円通寺と大書した標柱のあるところから、県道を石川方面へ向かってでは右へ折れる。

数段の石段があって、その手前から右、右と行くと、上遠野中学校に出る。

大きくカーブして左へ入ると、円通寺の広い駐車場がある。

徒歩であれば、二つ目の石段を登ると楼門になる。

楼門は一重屋根であるが、二階建てであり、上層と下層の間に高欄つきの回り縁（まわりえん）がついている。

建立時代は享保という。柱の木膚は風雨にあたってか木目が現れ、彫り深くでこぼこの影を見せている。

その木膚へ近年紅くべンガラ（紅殻）を塗っている。

ここも大同二年（八〇七）、徳一大師の創立といわれている。

本堂、庫裡（くり）、山門は享保十三年（一七二八）に建てられ、それより先、慶安元年（一六四八）には徳川三代将軍家光公より寺領として、御朱印三十石を賜っていたという。

なお、末寺二十八カ寺を持つ檀林寺（坊さんを教育する本寺）でもあったということである。

このような寺であるからでもあろう、室町中期の作といわれる聖観音を本尊としている。

観音像は桧材寄せ木造りの高さ七十八㌢の座像であるが、関東・東北の仏像彫刻史上、垂下様式の一つの展開過程を示す貴重な作品であるとして、福島県は昭和五十一年五月重要文化財として指定している。

○

『いわき市の文化財』の解説を借りると、像は両袖先と膝の部分をはぎ合わせ、頭部は首のところが枘（ほぞ）になっていて、体の部分に差し込むようになっている。

この方法は先に紹介した、長隆寺の地蔵尊などにもとられている方法である。

宝冠を付け、瓔珞（ようらく＝首飾りや胸飾り）を付け、目は玉眼である。

左の手を軽く結んで蓮華（れんげ）のつぼみをもち、右手で花を開こうとするといった、聖観音の通例の姿であるが、注目されるところは、面長な女性的顔貌、両肩をおおって流れるやわらかい衣文の表現、それにしたがってその両袖、裳裾（しょうきょ）を台座から垂らしている、いわゆる垂下様式になっていることである。

この垂下様式ということは、禅宗の影響を受けて、当時鎌倉を中心に展開していた様式である。

先に記した湯本の勝行院の釈迦如来座像や、小川の長福寺の地蔵尊にもみられるのであるが、釈迦如来では、両袖先を直接長く垂らし、裾先も二重に垂らす。

また長福寺の地蔵尊では、裳裾先が反転して垂下するのであるが、この観音像では、一度両膝にかけて裳懸座風に垂らし、裾先の垂下も短く二重になり、一口に垂下様式といっても、そのかたちの変化を見ることができる。

創立は大同二年であるが、永享十二年（一四四〇）の二月、宥徳上人によって再興され、このあたりの豪族であった上遠野大炊頭の庇護（ひご）を受けていたということであるから、この時代に観音像も本尊としたことなのであろう。

この姿の高い宝髻（ほうけい＝宝髻に対して肉髻（にっけい）があるが、もとより（髻）のようにもりあがった肉の隆起で、如来と呼ばれる仏さまの頭のかたちの特徴である。宝髻は、肉髻よりもっと高いかたちになり、ここに宝冠をまたは化仏がつく。聖観音などはこの姿が特徴の一つとなる）や面相あるいは耳朶（たぶ）の潤い作りとか、台座などに室町初期の特徴がみられるというのである。

○

このほか、真言宗の本尊とする高さ三十八㌢の木造座像の大日如来あり、座像の地蔵菩薩（六十三㌢）や千体仏、これなどは水子供養のためとしておとずれる人が多いという。不動明王については、上遠野大炊頭の守り本尊であったと伝えられるものだそうである。

さらに、本堂左わきには大師堂があり、二十日盆には大師祭りが行われるという。

この大師堂には、大正十三年十一月、高野山総本山金剛峯寺より引法大師さまの分霊をここにうつし、まつったものであるという。

ただ今、本堂には防災施設工事が行われている。総工費二百万円、うち県費百三十三万円、市費三十三万五千円。地元負担三十三万五千円ということである。

青滝観音 二十九番札所に

カヤの一本彫り

鎌倉時代初期の作？

もう一体の千手観音像は、平・絹谷部落で管理している木造の像高百三十七・五㌢の立像である。

市はこの像を昭和四十三年十二月に、文化財として指定している。この像はカヤの一本彫りである。

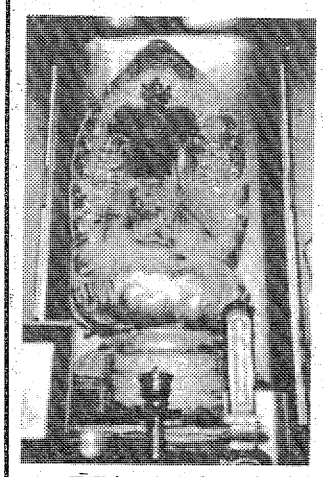

円通寺の本尊〝聖観音〟。

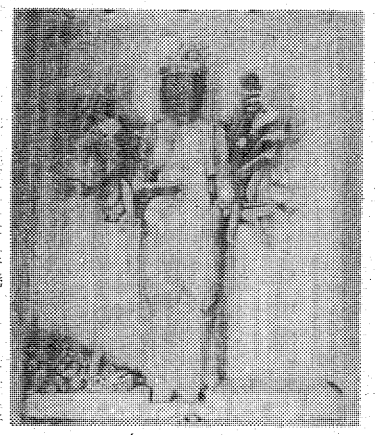

平・絹谷部落が管理している木造千手観音立像（市教育文化事業団提供）

しかしその背部や腰のあたりには、粗い鉈（ほこ）彫りのあとを残している。中ぐりをしていないためか、幾すじかのひ割れがあったり、虫害のあとがあったりして、必ずしも保存の上では良いとはいわれない。

手や足の部分には、後補のあとも見られる。

一本彫りといっても、頭上の化仏や手については別木である。

こうしたところから、藤原時代末期の様式の名残もみられるが、全体をながめたなかで、粗削りのままの鉈のあとなど残しているところから考えると、鎌倉時代初期のものとすべきであろうといわれている。

今は絹谷字諏訪作の諏訪神社境内のお堂に安置されているが、もともとは絹谷から石森観音への道すじにある、青滝のつつみの北岸にあった青滝寺のものであったという。度々の山火事などで寺が焼け廃寺となったので、明治三年に現在地に移したものだという。

青滝のつつみというのは、金が沢の勘太郎による大蛇退治の伝説のあるところで、水をたたえた時など、幽えんの境ともいえるところであり、廃寺跡には礎石や古碑なども残っている。

そんなことから、この観音は「青滝観音」とも呼ばれ、磐城三十三観音二十五番札所ともなっている。

伝説には、ここにも徳一大師が出てきて、大同二年の創建であって、石森観音と同木同作などとの話もある。

御詠歌に

山ふかし登りておがむせんじゅ
どう　なちのお山にまさる青だき

（和田　文夫）

森田産婦人科麻酔科
院長 森田 恒之
いわき市平北白土字勝木町7　電話23—3541
旧平三小跡 6号線 至四倉 至小名浜 東北電力 マルト白土店 森田医院 平三小

鈴木胃腸科内科
院長 鈴木 侑信
往診応需・入院設備有。
いわき市平字鍛冶町7 ☎21-3811(代)
本町通り 秋田銀行 鈴木胃腸科内科医院 P P 郵便局 ←湯本 6号国道 平→ 東邦銀行西支店 大黒屋

賀沢内科胃腸科
賀沢内科胃腸科
院長 賀沢 秀雄
小名浜岡小名字馬上前11—7 電54—6200
マルカンボウル 平 鹿島街道 岡小名 グロッサイヤ 岸バス停 小名浜港 教会 支所 常磐 泉

江尻整骨院
各種健康保険取扱い　院主 江尻光夫
駐車場完備　いわき市平南白土字八ツ坂23—4 ☎22—1815

明雲堂眼科医院
院長 新妻 幸男
平・正月町18 電74二六六九

目は心の窓・人生の主役
有限会社 平コンタクトレンズセンター
明雲堂眼科医院ビル内
平・正月町18 電74二六六九

内科 胃腸科 循環器科 呼吸器科
長瀬内科
入院設備あります
院長 長瀬 克慶
四倉町上仁井田字北姥田 電32 3-25

産科・婦人科・麻酔科
山崎産婦人科医院
院長 山崎 正義
いわき市平字金ノ内二一三（菱川橋東）電74七八三三

内科 外科 整形外科 放射線科
金成医院
【入院応需】
本院 いわき市平字鎌田町一二 ☎23〇五六九(代)
分院 いわき市好間町南町田一 ☎36二五四八
院長 金成 桂一

佐藤産婦人科医院
入院応需
院長 佐藤 稔
いわき市平字小太郎町NHKうら 電74二七二五

水産高校で女子生徒を検討

福島丸見学にも参加

生徒減対策に近く結論

二百㌔漁業規制やサケ・マス減船のあおりを受けるなどして相次ぐ漁業後継者の減少から、年々入学者が減っている小名浜水産高校（富永三郎校長）は四日、県内の中学生を招いて同校練習船「福島丸」（四九八㌧）による体験航海を予定していたが、台風18号の影響で中止し、船内見学を行って同校の実態PRに努めた。同校では来春、女子生徒へ門戸開放の検討を始めており、スカート姿の見学者が珍しかった。

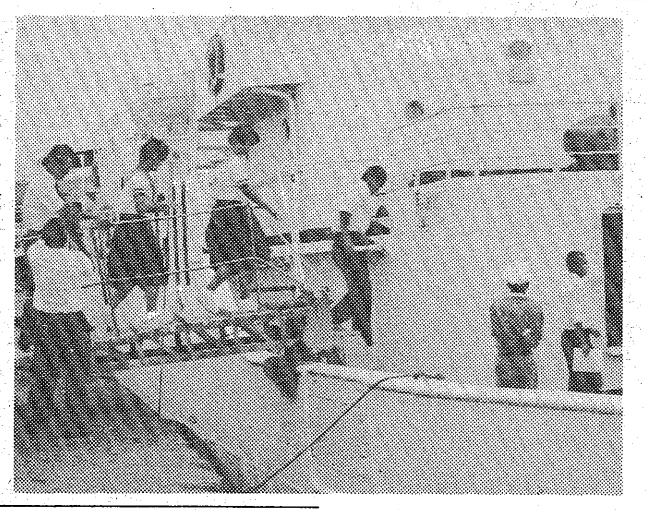

【女子中学生も参加した福島丸の船内見学】

の女子入学を検討している。現在、全国五十三校の水産高校で女子入学を許可しているのは七割以上もあることから、検討を始めたもので、今月中には結論が出る。

さしあたって、同校卒でも女子の職場開拓が容易な「水産製造科」と「無線通信科」への入学を考えている。水産製造はカンヅメ工場（同校卒の場合即検査官に）、無線通信は電子工学関係企業への門戸が開かれている。このため同校では先月、女子入学生がいる先進水産高校の視察を行った。来年は同校創立五十周年にもあたっている。

船内見学に見学者は会津や相双からも参加し、来春高校進学を目指す中学三年生約百二十人が見学した。午前十時と午後二時からの二回で、中学生たちは進路指導の時間を割いて小名浜港一号ふ頭に集合、富永校長や科別担当教諭から学校紹介と福島丸の説明を受けた。

船内見学では、各班別に同船乗組員二十四人が説明にあたり、マグロはえ縄（なわ）漁法、エンジンルーム、それに実習生の船内生活の場などを見学した。見学者のなかには、植田中三年の下山田尚美さんと蛭田浩子さんの女子中学生もいて、"女性船長"を目指すかのように係員の説明に耳を傾けていた。

なお同船は八日午後二時、小名浜港を出航、インド洋への第二次航海に出発する。

壮観！110丁の三味線演奏

鶴星民謡協で発表大会

鶴星民謡協会福島地区主催の「福島地区第六回民謡舞踊大会」はこのほど小名浜市民会館で開かれ、百人を超える出演者が三味線を演奏、ホールいっぱいに響かせて聴衆を魅了した。

いわき小名浜ライオンズクラブ、磐城地区文化団体連絡協議会などが後援し、会場には定員オーバーの約千三百人が詰めかけた。

横浜に本部を置く佐々木鶴星家元門下の、県内から約六十五人が出場、横浜本部の賛助出演も合わせ合計百十人の三味線を主にした発表となった。福島地区会員が出場した「花笠音頭」で華やかにオープン、六十曲余りの民謡が三味線の音にのって次々に披露された。

【開幕演奏で見事な演奏を披露する福島地区会員】

中盤・少年の部では幼稚園児から小学六年生までの八人が出演、観客の拍手を浴びていた。続いての特別出演では民謡いわき家元の坂脇尚基さん、湯本在住でNHKの民謡番組にも出演したことのある黒はばき如水さんらが得意のノドを披露した。

短大ギタークラブが寄付

チャリティーコンサートから

いわき短期大学ギタークラブ（田久三男部長、二十人）は七日「社会福祉に役立てて下さい」と現金一万四百五十七円を本社に寄託した。

この金は六日午前十一時から、キクヤ楽器四階で開いたチャリティーコンサートの席上、会場に募金箱を設置し、入場者から寄せられたもの。本社では、いわき市社会福祉振興基金へ贈った。

田園にも花いっぱい

連帯を高め緑に潤いを

県いわき農業改良普及所は、今年度の農村地域づくりの一環として「花いっぱい運動」を進めているが、重点対象地域のいわき市平菅波・山崎の両地区では、住民が道路沿いや公民館周辺に植え付けた色とりどりの花が咲き誇り、緑の田園地帯に鮮やかなコントラストを形づくっている。

花の種類はカンナ、マリーゴールド、羽毛ケイトウの三種類で約六千本。これらの花は各集落ごとに共同育苗、七月中旬に植え付けられた。植え付けたあとは各家庭や子供会、老人会のお年寄りたちが当番制で水をやったり除草などの手入れに精を出している。

この花いっぱい運動は、環境づくりはもちろん住民の参加を通じ地域の連帯を育成するねらいがある。菅波地区の部落地域づくり推進委員会（大和田俊光会長）は、このほど行われた市の花いっぱいコンクールで努力賞を受賞しており、同普及所の藤田ノブ生活改善普及員は「農家、非農家の別なく、作業についての話し合いや役割分担を通じて成果をあげたようです」と話している。

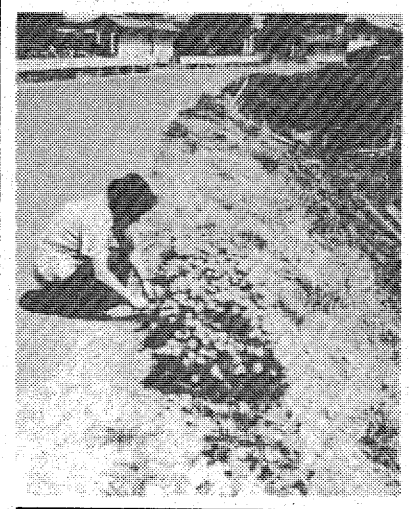

【道路沿いに植え付けられたマリーゴールド＝平菅波地区】

天風会の研修会

杉山副会長迎えて

心身統一法学ぶ

18日から市社会福祉センター

天風会いわき支部（佐川浩平支部長）主催の心身統一法研修会は、十八日から二十日までの三日間、いわき市平字菱川町の市社会福祉センターで開かれる。指導に当たるのは同会副会長杉山彦一医学博士で、哲人中村天風の教義と実践を習得しようとするもの。ことしで四回目。

同研修会では生命に関する原理と法則、哲学と科学の解説、生命の両面である精神と肉体を強くする各種方法の実行などを主とし、神経反射調節法や活力の全身平均化を図る養動法、天風式座禅法といわれる安定打座法、積極体操などの戸外訓練などがある。また「人生と命の力」「明るい活き方」などの講話もある。

初日の十八日は参加者の健康診断の後、午前十時に開会式、実践に入る。二十日は午後二時半から納会式。参加希望者は同市常磐下船尾町村山、船尾保育園内の同事務局へ。会費は三千円（学生は半額）で、体操ができる軽装と運動ぐつ、弁当、筆記用具持参のこと。

5JCでゴルフコンペ　五JC親善ゴルフコンペは十六日午前九時から、小名浜カントリークラブで開く。18H・SP・ニューペリア方式。磐城JCの主管で開くもので、登録料二千円、プレー費七千円。

磐城地区小・中学校珠算大会　磐城商工技術振興会主催の磐城地区小・中学校珠算大会は十三日午前九時から、小名浜高校で開く。

くらし随筆

「九」

鈴木　孝

ふたあつ　ふたあつ　なんでしょね　おめめが　いちにふたつでしょ　おみみもほらね　ふたつでしょ（まどみちお作詩　山口保治作曲「ふたあつ」より）

◇

この世に生を受けて三十七年、日常の日々に幾多の数字にかかわりを経ていることか。私は、ある数字に多くかかわりをもち、その数には親しみと慈愛さえ覚え、この数字の番号や席に当たると安堵（あんど）したりもした。だが、私なりにこの数を意識しだしたのは、ちょうど十年前にさかのぼる。当時、私は農家の長男でありながら、家を留守にし宮仕いの身であった。当然結婚式の会場手配も親に従ったわけであるが、十月二日の予定が、会場の都合で九月十九日に変更になったとの報告を受けた時から、私と「九」とのかかわりが生じてくる。

人間不思議なもので、意識し出すとまるで影のように付きまとい、私と「九」との奇妙な人生を歩むことになる。学生生活も含め、家を開けていた期間が九年と九カ月といったように。「くらし随筆」の依頼も、当初予定していた方の都合で早まり、しかも九月からと。常になにか事あるごとに「九」は私に寄りそいほおずりするかのように…。

私は決してギャンブラーを気取り、「九」を（カブ）など言うつもりもない。むしろ、あの源九郎義経ではなかろうか。しかし私はこの「九」という数字に対し逆らうことなく、むしろ身を委（ゆだ）ねこれからの人生を歩んでいきたいと思う。

原稿依頼を引き受けてしまった私。人生は後悔と諦（あきら）めの繰り返しとか。私ごときの拙文を、これからお付き合いいただく読者の皆様へ、まずもってお記（わ）びする次第です。

（農業・四倉）

へアさん

10224　中島安男

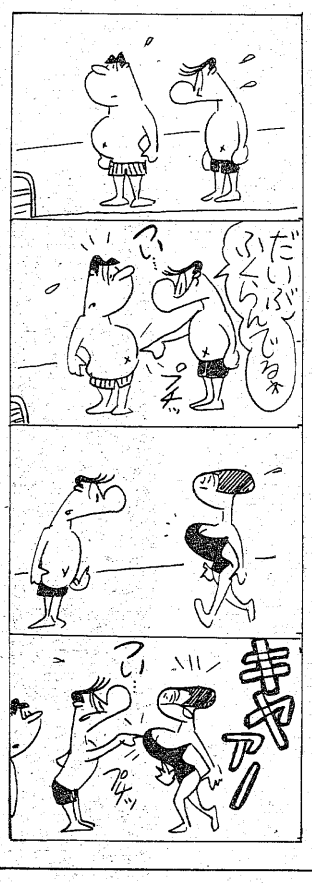

土地・建物　県知事(1)第1552号
有限会社 みのり住地
小名浜字上町62　電(54)4868

貸店舗	小名浜字中坪　1階　2区画　20平方㍍（6坪）　賃5万　（仲介）
売店舗	湯本町駅前 喫茶ロンドン向　2階　和風　80平方㍍（24坪）　居抜き　価格400万　賃1万　（仲介）
	小名浜字上町　1階　和風　47平方㍍（17坪）　居抜き　価格120万　賃1万　（仲介）
	小名浜字隼人　2階　スナック　43平方㍍（13坪）　居抜き　価格100万　賃7万　（仲介）

福島県知事免許(2)692号
酒井不動産 有限会社
平字一町目31☎(22)1883

貸家	平・谷川瀬　一戸建（築後1年半）和6畳和6畳和6畳DK　バス・水洗トイレ　駐可　賃4万5千協2カ月　（仲介）
アパート	明治団地　和6畳　和6畳　DK　バス水洗トイレ　駐可　賃2万5千協2カ月　（仲介）
貸事務所	平・谷川瀬　1階24.75平方㍍（7.5坪）　駐車可1.5千　賃4万　共1.5千　協力金2カ月　（仲介）

コストへ挑戦！

貸地	平下平窪（教員アパート近）　278平方㍍（79坪）　南側道路　住宅最適　（代理）
	平赤井（駅より歩5分）　230平方㍍（70坪）　3.3平方㍍月100円　（代理）
貸家	平・道匠小路（磐高入口）　6畳・6畳・DK・バス・トイレ付　賃3・3万　（仲介）

免許番号 福島県知事（2）第806号
建設業 県知事（般54）第7772号
キクチ建設
平・新田前☎22―1526

仲介コツコツ14年　免許(国)79号
いわき不動産の仲介物件
平字十五町目交番前　☎(23)0287

いわき不動産鈴木市郎の広告を見て「頑張ってるな」と見て下さる方々「貸家の斡旋しかやってないのですか」と問うてくる方々
本命は土地建物の売買仲介です　土地建物の場合なかなか広告しにくいこともあるんですよろしく

アパート	平・城東　6＋6　賃2・8万　協2月　シキ1月
貸店舗	平・南町　26平方㍍　賃3・5万　協2月

福島県知事免許(2)第725号
有限会社 寿不動産
小名浜花畑町12―17（寿ビル1F）
支所斜向かい・電54―4343代

売地	小名浜字芳浜　工場・事務所向き　831平方㍍（251坪）　3.3平方㍍10万　（仲介）
売地	小名浜大原字上小滝　240平方㍍（72.6坪）　3.3平方㍍14万　（仲介）
売地	小名浜相子島　833平方㍍（252坪）　3.3平方㍍8万　分割可　（仲介）

あて逃げ中また惨事

夜の四倉国道交差点

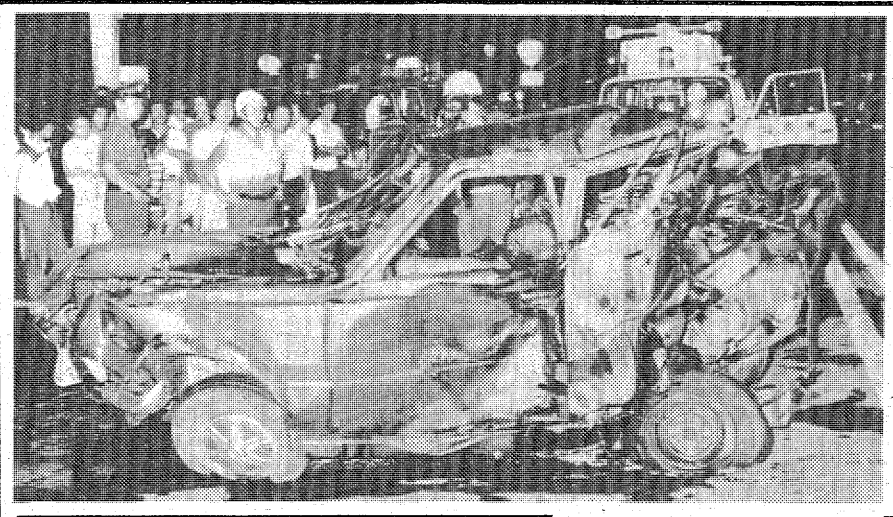

信号待ちの3台に激突

父娘が焼死2人ケガ

酒酔い無免許男も重傷

五日夜、いわき市四倉町地内の6号国道交差点で、赤信号のため停車していた車の列に暴走車両が追突、玉突き状態となった。この事故で、最初に追突された車が炎上、乗っていた父娘二人が焼死したほか、合わせて三人が重軽傷を負った。いわき中央署の調べによると、追突した車の運転手は無免許のうえかなり酒に酔っており、この事故の直前にあて逃げ事故を起こし、猛スピードで逃走中の惨事だった。

強口英雄さん

強口優子さん

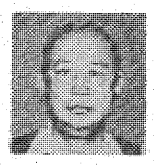

刈込義信

同日午後六時四十五分ごろ、同町細谷字大江下地内の同国道交差点で、平から四倉方面に向かっていた同市久之浜町田之網字江之網一三三、ドライブイン経営刈込義信(34)運転の普通乗用車が、赤信号のため停車していた同市四倉町細谷字北江添二〇二ノ三、あさひが丘学園教諭強口英雄さん(四七)運転の普通乗用車に追突。

強口さんの車が前に止まっていた双葉郡楢葉町山田岡字名古内一七、富岡消防署員小野敏雄さん(三七)運転の普通乗用車に、さらに小野さんの車は先頭車両の同町下小塙字広畑二九、会社員水野曇さん(四七)の普通ライトバンにと次々に衝突、玉突き状態となった。

この事故で、最初に追突された強口さんの車は後部が押しつぶされてガソリンが流出、衝突の際の火花が引火、またたく間に炎に包まれ、平消防署と同署四倉分遣所からポンプ車二台、救助工作車一台が出動、消火したが、サンドイッチ状態になってつぶれ、ドアがあかなくなった車内から長女の磐城女子高一年優子さん(一七)と、優子さんを火から体でかばうように覆いかぶさった強口さん二人の焼死体が発見された。また、この事故で小野さんと水野さんの二人も首に軽傷を負ったほか、刈込も頭や胸を強く打って重傷。

いわき中央署は、入院した刈込の回復を待ってくわしい事情を聴くことにしているが、これまでの調べによると、刈込はかなり酒に酔って自分の車を運転、事故現場約二キロ手前の同市平下神谷地内の同国道でも、信号待ちで停車していた同市四倉町上仁井田字千歳六五、会社員古内義人さん(三七)運転の普通乗用車に追突。古内さんが話をしようと車を国道わきに寄せ、車外に出たところ、刈込はそのまま猛スピードで逃げ、その直後に大惨事を引き起こしたものとみられる。

刈込は、五十三年十月に事故を起こし免許取り消し処分を受けており、同日は市内の知人宅でウイスキーの水割などを飲み、帰宅する途中だった。焼死した強口さんは、列車通学をしている優子さんから「バスケット部の練習で遅くなったので迎えにきてほしい」と電話連絡があったため、草野駅まで迎えに行き、自宅に帰る途中だった。

現場は、井上工業配送センター前の片側二車線の直線道路。刈込の車はブレーキをかけたあとが全くなく、追突された三台の車が三方に散った間をかいくぐるようにして対向車線に飛び出し、交差点内で二回転してやっと止まった。

この事故で、現場は一回規制がとられ、三時間以上にわたって交通停滞が続いた。

【追突されて炎上した車＝押しつぶされ後部座席分がなくなっている】

磐越東線の割増運賃は年度内見送る

国鉄地方交通線（ローカル線）の割増運賃制度の導入を検討していた運輸省と国鉄は四日、今年度内の実施を見送る方針を決めた。

昨年秋に成立した国鉄再建法では採算の悪いローカル線を廃止（一日一キロ当たり乗客数四千人以下が対象、二千人以下は五十七年度末までに実施）、割増運賃制度を導入（同八千人以下）して採算を改善したいとしていた。

割増運賃制度は通常の値上げとは別に、五十六～六十年度まで毎年一〇％程度値上げするもの。全国では百七十五線が対象になっていた。平―郡山間の磐越東線は乗客数三千五百六人で〝廃止線〟だが、常磐線と東北線を結ぶために生き残ったものの割増運賃制度が導入されることになった。

しかし①同制度は今月中に申請しないと年度内実施は無理②廃止線計画で地元と協議をする際、割増運賃制度を導入すると地元の反発を招く―などと判断、年度内実施を断念した。

ふざけ運転、二重衝突

正内町国道　同乗者など7人ケガ

六日午前十時十五分ごろ、いわき市平字正内町地内の6号国道で、四倉から内郷方面に向かっていた同字胡摩沢、自動車板金工少年A(一八)運転の普通乗用車がセンターラインをオーバー、対向してきた同市内郷綴町金谷一一ノ四、会社員大崎武司さん(三二)運転のワゴン車と衝突、はずみでAの車ははじき飛ばされ、対向車の同市内郷高野町中倉五一、高校教諭高野吉雄さん(三二)運転の普通乗用車にも衝突した。

この事故で、Aの車に同乗していた同市平中神谷字瀬戸五八、高校三年生渡辺芳光君(一八)が頭部打撲で三週間のケガをするなど、Aを除き三台の車に乗っていた七人全員が頭や腕などを打って一～三週間のケガをした。

いわき中央署の調べによると、Aは制限速度（四十キロ）を二十キロオーバー、同乗者の渡辺君を驚かそうと左に急ハンドルを切ったところ、国道左側のガードレールに衝突しそうになり、あわてて右にハンドルを切ったため対向車線にはみ出したものとみられる。

酔い、友人のバイク無断運転

いわき中央署は六日午前零時十分ごろ、石川郡平田村下蓬田字打違内五四、石材工吉田浩(二〇)を酒酔い運転の現行犯で逮捕した。

吉田は同時刻ごろ、酒に酔って友人の自動二輪車（四百cc）を運転、いわき市平上平窪字君ケ沢地内の県道いわき・古道線で、交通取り締まり中の同署員に捕まった。

吉田は、同市平地内の友人宅で酒を飲んだ後、カギがついたままになっていた友人の自動二輪車を無断で運転、自宅に帰る途中だった。

果物ナイフを持ち歩く

いわき中央署は六日午前七時十五分ごろ、いわき市常磐湯本町天神五七ノ二三、土木作業員紺野浩司(一八)を銃刀法違反の現行犯で逮捕した。

同署の調べによると紺野は同時刻ごろ、同町高倉地内の路上で刃渡り十・三センチの果物ナイフを持ち歩いていたところを、「ナイフを持ち出した男がいる」との通報で、現場に急行した同署員に捕まった。

優子さんはバスケの選手

優子さんは、磐城女子高入学と同時にバスケットボール部に入部。三年生が退き、一・二年生が主体となる新人戦に備え練習に励んでいた。四倉中学時代、県大会に出場した経歴を持っているだけに、即戦力として大きな期待が寄せられていた。担任の桜井幸男教諭は、「優子さんは目立つ存在ではないが、スポーツマンらしい明るく、さっぱりとした性格で、同級生からも頼りにされていた」と話していたが、突然の悲報に信じられないといった表情だった。

●レジャーのお供に

行楽弁当 600円より
（前日までに御注文下さい）
ほっかほか亭
●事業本部☎(0246)36-6188

本場新栗
栗、鹿の子
栗もち、栗かん
栗、納豆
お菓子の専門店 みや
TEL 23-7111代

明後日、9月9日は定休日―（水曜日）
歓びに乾杯!! 秋のブライダル&フォーマルフェア開催中。
2階レディスフォーマルショップが広く大きくなって新装オープン!
定休日も、商品券（デパート公園側入口宝くじ6号国道ボックス）の販売をいたしております。お気軽にご利用下さいませ。
大黒屋

LONDON
コーヒー＆お食事
■居酒屋　大和
湯本店3階　☎(44)5011
喫茶 ロンドン
湯本店　駅前通り　☎(43)3290
平　店　平南町通り☎(22)3131

“良質・廉価”な住宅造りをモットーに、1つのグループになりました。
新築・増改築など住まいのことなら何でもお気軽に組合員にご相談ください。

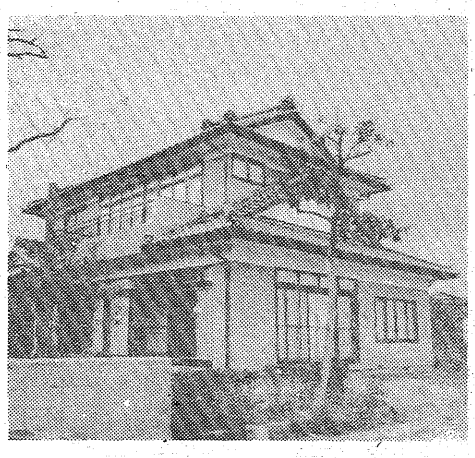

いわき市住宅建築事業協同組合組合員
株式会社大楽建設　いわき市平谷川瀬字三十九町32番地の2　☎74-6314
有限会社馬場工務店　いわき市内郷小島町天ノ田48番地　☎26-2470
株式会社増子工務店　いわき市平字爾宜町6番地　☎74-7624
合資会社猪狩工務店　いわき市平字鎌田町17番地　☎74-4988
有限会社長瀬工務店　いわき市平字大工町8番地の2　☎74-5701
有限会社松崎工務店　いわき市平上荒川字堀ノ内36番地の5　☎74-5123
高木工務店　いわき市平南白土字八ツ坂8番地の3　☎74-3486
美輪工務店　いわき市内郷小島町新町23番地　☎26-1063
古市建築　いわき市平谷川瀬字吉野作196番地の3　☎74-8803
片寄建築　いわき市平泉崎字下百目木23番地の3　☎34-6061
有限会社久田工務店　いわき市平南白土字岡ノ内85番地　☎74-4194
宇佐美建築　いわき市平泉崎字岸前10番地　☎34-7418

取引指定店芳名簿（敬称略）
株式会社イワキインテリア　☎34-6153
いわきサッシ株式会社　☎23-2365
有限会社山城インテリア　☎74-8046
大泉木材株式会社　☎74-2719
大塚ガス電器株式会社　☎22-3302
岡田住宅産業株式会社　☎22-4461
カネイシトーヨー住器株式会社　☎27-4170
協栄木材株式会社　☎23-1321
共力木材株式会社　☎39-2555
株式会社常磐平川木材　☎23-1147
株式会社昭和サッシ　☎34-5351
株式会社福田建材店　☎23-0121
株式会社丸一材木店　☎23-0551
山木金物商事株式会社　☎23-2550
株式会社かんの木材　☎74-4850
有限会社草野林業　☎36-3236
三栄木材有限会社　☎53-5555

いわき市住宅建築事業協同組合
福島県いわき市平谷川瀬一丁目1番地6
（いわき市職業訓練センター内）　TEL(0246)74-7731

市況

魚類

七日朝は各港とも底引魚が出回った。

【小名浜港】底引船十六隻十八・五トン　小型底引船四隻〇・五トン　小舟二十隻
▼ドンコ　五千五百キロ　三〇〇―一五▼水ダコ　四千キロ　二八〇―八〇〇▼アジ　三千五百キロ　八〇〇―一六〇〇▼水ダラ　二千五百キロ　六〇―二五▼アカジ　千百キロ　一三〇〇―二五〇▼ハモ　八百キロ　三八〇―三五〇▼マイカ　五百キロ　八〇〇―一〇〇▼タコ　三百二五〇―七〇▼マコガレイ　二百キロ　一六〇―五〇▼ヤナギ　二百キロ　三五〇―一五〇

【江名港】底引船一隻五・三トン▼マコガレイ　千六百キロ　一八〇―五〇▼アジ　八百五十キロ　八〇―七三〇▼ハモ　五百五十キロ　五〇〇―一五〇▼ドンコ　三百二十キロ　一八〇―一五▼タコ　二百三十キロ　一九〇―一〇〇▼マイカ　百八十キロ　七五〇―一〇〇▼アイナメ　百六十キロ　一〇〇―二〇〇▼ムシガレイ　百十キロ　二三〇―七〇〇

【中之作港】底引船一隻一・一トン▼アジ　四百キロ　九〇〇▼ドンコ　二百三十キロ　三五〇―五〇

野菜

▼大根一三〇―二〇▼ニンジン三三〇―一五〇▼ゴボウ三五〇―二〇〇▼白菜八〇―五〇▼キャベツ二〇〇―五▼ネギ二〇〇―六〇▼レタス二三〇―四〇▼キュウリ二五〇―四〇▼ナス三〇〇―三〇▼トマト二五〇―一〇▼インゲン八七〇―一〇〇▼カンショ二〇〇―四〇▼バレイショ一四〇―二〇▼サトイモ三〇〇―二四〇▼玉ネギ一四〇―一〇〇▼モヤシ一二〇―九〇▼玉子三四五―三一七（以上キロ）▼菜類一〇〇―三〇▼ホウレン草二五〇―七〇▼ニラ三〇―五（以上束）▼ピーマン四五―三〇▼生シイタケ一〇〇―三〇（以上袋）

果物

▼ミカン七五〇―五〇〇▼グレープフルーツ三八〇―二二〇▼レモン八八〇―七〇五▼リンゴ四五〇―八〇▼バナナ一五〇―八五▼パイナップル一六〇―一二〇▼アールスメロン五七〇―二一五▼フドウ五〇〇―一〇〇▼モモ四六〇―一〇〇▼ナシ三八〇―六〇▼イチジク四八〇―二六〇（以上キロ）

（市中央卸売市場調べ）

※お断り＝「今週の株足」「株式前場」「会と催し」「あすの運勢」は3面に。

いわき民報案内広告

家屋

貸家　一戸建▽六畳三室▽タイルガスぶろトイレ付▽駐車可▽環境良▽賃二万八千▽平南白土・勝負田▽連絡電㊹二八五二

譲る　店舗▽36平方㍍（11坪）▽食堂に最適▽格安▽場所＝平・ヨーカ堂前▽連絡先＝電㉓〇七一八

アパート　2DK▽1DK▽日照良▽場所＝平字仲間町ヨーカドー近く▽電㉑一二二一（前九時―後五時）

貸家　▽六畳一間、四畳半二間▽台所、バス、トイレ付▽日照良▽駐車可▽場所＝北白土宮田▽連絡先＝電㉓五七九七

雑件

電話　お持ちの方・即融資債券・保証人不要▽場所＝平字小太郎町山崎ビル内▽福栄商事株式会社電㉑一三一二

金融　会社員　OL　主婦　大口小口　手形割引　不動産担保　即金　その他ご相談下さい▽連絡先＝電㉜四〇三三

募集

募集　▽コック経験者▽女子パート▽若干名▽委細面談▽平北白土・コーヒー&レストラン『テテグ』▽㉔〇六三四

急募　▽女子パート▽若干名▽40歳位迄の方▽委細面談▽小松美術印刷所＝電㉒三三一三

男女　社員▽年齢不問▽給15万～18万円▽要普免▽社保完備▽面接＝9時～16時▽常陸ジェファー株式会社▽電㉑二三二六

ホス　テスさん募集▽日給八千円保証　▽掛売一切なし▽素人歓迎　▽クラブ『黒ねこ』▽受付朝10時～夜8時㉑2652

お手　伝いさん募集▽一名▽条件＝住み込み▽年齢不問▽委細面談▽旅館ことぶき（平谷川瀬）▽連絡先＝電㉒二七三七

女子　一般事務社員一名募集25歳迄高卒以上履歴書郵送下さい▽平北白土字愛谷町一の一▽志康（しこう）開発人事部

美容　師急募▽経験一年以上▽給与12万以上▽『カットハウス森』植田店・平店▽連絡先＝電㉓四一八〇

女子　従業員数名▽40歳くらいまでの健康な方▽委細面談の上▽小名浜字隼人割烹まつばら電㊸四八八八

営業社員募集
◎男子…5名・固給20万
◎女子…2名・固給（普免有）14万・（普免無）12万
◎他全員交通費全額支給＋アルファ
◎電話連絡随時（土日除く）
◎面接希望日考慮
株式会社 関東マルタカ　いわき営業所
平字倉前87―1　☎23―7571

美容師募集
●トータルファッションを目差す心意気のある美容師さん
☆男女年齢問わず
☆住み込み可
☆委細面談
にし美容室
小名浜大原字乙新地146-2
TEL・54―9315

募集
営業社員・嘱託員
誠実なファイトある方
履歴書持参・委細面談
三豊土地建物 株式会社
平谷川瀬字堂ノ入63☎㉑2706

急募
女子事務員一若干名
・勤務時間①AM6:30～PM3:30　②AM8:00～PM5:00
・珠算3級程度・委細面談
いわき青果 株式会社
いわき市中央卸売市場
TEL・58―8100

急募
◈ウエートレス　若干名
・年齢30歳まで
・委細面談
喫茶 たんぽぽ
鹿島街道　☎58-5953

募集
☆技術社員
・年齢30歳位まで／免許要
・高卒／高給優遇
履歴書持参（面談午後1時）
株式会社 萩金庫
平谷川瀬（競輪場入り口）
☎㊹2631・㊹3352

◆モニター募集
・男女問わず
・年齢不問（高年齢者可）
・委細面談
―お二人の美しい出発ちのために―
高島屋会館
いわき市小名浜字中町境1-2
でんわ＝53―7171（代）

社員増員募集
弱電機部品組立　男子若干名（要普通免許）　女子若干名
・18～45歳くらいまで・社保完備
・午前8時半～午後5時
管工事工員　若干名
FRP作業員　若干名
有限会社 久保田工業所
小名浜字道珍／電㊷0739

募集
男女パート…若干名
☆職種＝ビルクリーニング
☆経験不問（誠実な方）
☆時間午後6時半～10時
☆履歴書持参／委細面談
東京美装興業株式会社
いわき営業所
平・菱川町　菱光ビル☎㉓0800

募集
■男女従業員……若干名
☆ホール及ウエートレス
☆年齢＝30歳ぐらいまで
■女子パート……若干名
☆年齢＝45歳ぐらいまで
☆勤務地
牛舎鹿島店または白銀店
◈お問い合わせ先
☎21―1515（北伸産業㈱）
または牛舎各店へどうぞ！

募集
■ホステス嬢…数名
☆永久保証…8,000円
☆年齢＝18歳～30歳まで
☆その他ご相談に応じます
クラブ ハリウッド
いわき市平字白銀町1―13
TEL・24―0708

成人雑誌
週刊誌　月刊誌　文庫本　実用書
第一書房
平・五・達美ビル1F
午後4時開店・日祝休

舌と胃袋に幸せを
洋食処 レストラン きし
亜理茶ビル4F（平・三町目）
じゅうじ銀行ななめ前
☎24―0620
■定休日＝毎月第2火曜日

募集
空調・冷凍サービスマン
給与は当社規定による・委細面談・履歴書郵送下さい
後日面接日を通知します
有限会社 橋本空調
平字七軒町　☎22―1798

女子事務員急募
○健康、経理堪能（20～24歳）
○2年以上勤務可能な方
ご希望の方は写真貼付の履歴書・身上書を下記宛郵送下さい　追って面接日をお知らせします
〒970 平字白銀町3―1
（財）石島公民館
☎23―4001（代）

○○○○従業員募集○○○○
◈男子交替制要員（自動機操作員）　6名
（自動機整備員）　6名
◈女子従業員（作業・検査員）　5名
◈プレス・金型技術要員　5名
○年齢＝男子18～45歳くらいまで　女子16～45歳まで
○勤務時間＝男8:00～16:20　15:40～24:00　女8:00～16:20
○給与＝当社給与規定により優遇（社保完・退職金共済有）
○昇給＝年1回・賞与年2回・交通費全額支給
○休日＝年87日（日曜・祝日・その他23日）
○面接日＝随時　委細面談
株式会社 石井製作所内郷工場
いわき市内郷宮町宮沢61　☎26―1293

急募
働きがいのある魅力あふれる職場
●男子営業社員……6名
●年齢…29歳まで（高卒以上、普通免許要）
●待遇……当社規定により優遇
●履歴書持参　●委細面談
●面接日…9月10日㈭午前9時
常磐交通グループ
お問い合わせ…常磐交通総務部人事課
☎0246(23)1151

社員募集
営業配送社員…若干名
☆年齢＝20～30歳まで
☆普通免許要
☆各種保険完備
☆給与＝委細面談
☆履歴書持参
食品問屋
株式会社 茗荷屋商店
平字菱川町2-8　☎21-2412

募集
■大型ダンプ及クレーン運転手……3名
■小型運転手（危険物免許要）　2名
■板金塗装工■自動車整備工
■男女事務員（普免要）各2名
■雑役、男女家事手伝い　数名
※履歴書持参※委細面談
内郷運送　内郷綴町金谷　☎26-3502

募集
●女子パート
▷午後6時～10時
▷年齢40歳くらいまでの経験ある方
《委細面談》
平字三倉55　栄寿し
■連絡先：☎23―3357（丸仙）

福島県宅地建物取引業協会々員
福島県知事免許(1)第1286号
株式会社 中央財商
No.6.9.1　いわき市平谷川瀬字三十九町56-7☎(0246)21―1877

売地●小名浜・港ケ丘
660平方㍍（200坪）
3.3平方㍍　9万　（仲介）
売地●新舞子
3,960平方㍍（1,200坪）
3.3平方㍍　10万　（仲介）
高級分譲地●植田・東田
240.58平方㍍（72.77坪）
価格7,640,000円　（仲介）
売地付建物●自由ケ丘
土地148.5平方㍍（45坪）
建物　92.4平方㍍（28坪）
価格1,500万　（仲介）
売店舗●湯本・三函
スナック向　33平方㍍（10坪）
居抜き　格安300万　（代理）

売店舗●湯本高校近く
飲食店向　36.3平方㍍（11坪）　居抜
2階住居有格安100万　（代理）
売店舗●平・ヨーカ堂近く
飲食店向　36.3平方㍍（11坪）
居抜き　格安200万　（代理）
貸事務所●平・菱川町
常交バスターミナル近　89平方㍍（27坪）賃15万　他応談　（仲介）
貸家一戸建●平上荒川
6畳6畳4畳半　台所バストイレ
賃3万　協2カ月　（仲介）
アパート●郷ケ丘二丁目
6畳4畳半台所4畳半バス水洗トイレ駐車無料　賃3万協2　（仲介）

●不動産のお問い合わせは…
平競輪場前　中央財商へ
◈サービス部
弊社ブライダルサークルは良縁を約束します。御利用下さい。

●簿記教室
●税理士受験地方向講座
生徒募集
●簿記教室　11月15日（日）の日商検定3級合格目標
9月14日　月　開講（25回）昼間部　PM1：30～3：30　夜間部　PM6：00～8：00　いずれも月・水・金
《受講料》21,000円（教材込み）
●税理士受験地方向講座　いわきで独学している方へお役に立てばと願う講座です
10月開講
所得税法（火）法人税法（木）相続税法（土）　PM6：00～8：00
《受講料》一科目　月5,000円（教材は別）
●コピーサービス　B4＝30円（特殊コピーあり）
平ビジネススクール
平字祢宜町10　〒970　☎23―1326

募集
☆看護婦・看護士……若干名
☆薬剤師……1名
◎年齢、男女不問
◈勤務時間＝看護職（三交替8時間勤）ただし看護婦・看護士はパートも可
薬剤師AM8:30～PM5:15
◈給料＝看護婦・看護士…基本給10万以上　パート…時給600円上　薬剤師…基本給10万上経験加算、各種手当有
◈その他＝託児施設あり
平・広野間送迎あり
委細面談・履歴書持参の事（お問い合わせは富岡職安または当院まで）
◎面接時の交通費全額支給
―内科・神経科・精神科―
高野病院
院長　高野英男
双葉郡広野町大字下北迫字東町214
TEL・024027―2901

確かな明日をみつめ、豊かなふるさと創りをめざす常交グループ

テナント募集
◎平上荒川・運動公園入口（貸主）
●店舗・事務所　面積100.00㎡（30.25坪）　家賃198,000円
●倉庫　面積168.00㎡（50.82坪）　家賃150,000円
◎植田駅前（代理）
●店舗・事務所　面積72.33㎡（21.88坪）　家賃148,000円
◎下好間叶田団地入口（代理）
●店舗　1F　面積45.61㎡（13.79坪）　家賃96,000円

土地
◎うえだ菖蒲台団地（売主）
（金子平ニュータウン向）
①面積　192.77㎡（58.31坪）
価格　6,122,000円
②面積　315.83㎡（95.54坪）
価格　10,987,000円
他4区画好評分譲中
水道：宅地内引込済、日照最高
交通：植田駅より2㎞、金子平バス停下車徒歩3分
◎湯本町三函（仲介）
面積　412.71㎡（124.84坪）
価格　66,000,000円　店舗兼居宅付

●お問い合わせは……
☎(0246)21-2088
●免許番号　福島県知事3第426号
協和興産株式会社
■いわき市平字梅本2の1　☎21―2088

セキスイハウス

売地

平・柳町	（社有地）平駅裏・店舗向き	260.55㎡（78.8坪）	1,500万円
郷ケ丘2丁目	（仲介）住宅向き	350.76㎡（106.1坪）	1,325万円
郷ケ丘2丁目	（仲介）店舗向き	495.00㎡（150.0坪）	2,250万円
郷ケ丘1丁目	（仲介）団地内メインストリートに面す	196.13㎡（59.3坪）	870万円
湯本釜ノ前団地	（仲介）住宅向き	237.00㎡（71.6坪）	608万円
汐見台団地	（仲介）住宅向き	227.00㎡（68.6坪）	550万円

■仲介物件についてもセキスイハウスローン利用できます。その他土地・建売物件多数有り。
積水ハウス株式会社
いわき営業所・不動産課
☎0246(22)5474(代)
〒970いわき市平字大町7-1振興相互銀行5F・平消防署前
親切住宅　セキスイハウス
建設大臣免許5第540号　建設大臣許可(ほ―55)第5285号

幹部社員を求めます
アルミサッシ加工・販売・施工
①やる気のある人高給優遇す
②少数精鋭主義です
③25歳位より40歳位まで
④普通自動車免許所持者
⑤高校卒の方
◈取扱品目
ビル用・住宅用アルミサッシ
有限会社 好建工業
好間町上好間字馬場前39-6
TEL36―5020