 **いわき市**
創りたい ゆたかな明日、伝えたい 誇れるいわき。

平成 28 年 度

いわき市の図書館



いわき市立図書館

いわき市民憲章

日本一広い面積をもち、気候が温暖で、豊かな自然と、いで湯にめぐまれたいわき市は、首都圏にも近く国際港をもつ近代都市として躍進をつづける、若さにあふれたまちであります。

私たちは、貴重な先人の遺産を受けつぎ、いわき市民としての自覚とほこりをもって調和のとれたまちをつくるため、ここに市民憲章を定めます。

わたしたちいわき市民は

- 1 元気で働き、豊かなまちをつくりましょう。
- 1 互いに助け合い、明るいまちをつくりましょう。
- 1 きまりを守り、住みよいまちをつくりましょう。
- 1 教養を高め、文化のまちをつくりましょう。
- 1 自然を愛し、緑のまちをつくりましょう。

(昭和51年10月1日制定)

〔静岡県静岡市と清水市の合併により「静岡市」が誕生したことに伴い、平成15年4月1日から本市は「日本一広い」市ではなくなりました。〕

輝くいわき、学びあい都市宣言

わたしたちいわき市民は、ふるさとの豊かな自然を愛し、生きがいのある人生をおくるために、生涯にわたって学び続け、自らを高めながら、豊かさと心がかようまちづくりをめざします。

市制施行30周年にあたり、ここにいわき市を「輝くいわき、学びあい都市」とすることを宣言します。

わたしたちは

21世紀のいわきが

自然にめぐまれたふるさとであるように

心のかよう豊かなまちであるように

生涯にわたり

自ら学びあい 高めあい

ひとりひとりが輝くまち「いわき」をめざします

平成8年10月1日制定 いわき市

- ・ 写真説明:「夏休み工作教室『モバイルをつくろう』」平成27年7月29日(水)
- ・ いわき市立図書館キャラクター「かもまる」が、平成27年11月開催の「第17回図書館総合展」の「第1回 図書館キャラクター・グランプリ」で、「来場者投票」&「審査委員会賞」にダブル入賞しました。

目 次

いわき市の概要	1
I 施設の概要	2
1 施設の概要	2
(1) いわき総合図書館	
(2) 小名浜図書館	
(3) 勿来図書館	
(4) 常磐図書館	
(5) 内郷図書館	
(6) 四倉図書館	
2 図書館のあゆみ	3
II 管理と運営	5
1 平成28年度図書館の運営目標	5
(1) 運営方針	
(2) 主要事業	
(3) 平成28年度事業計画	
2 組織・職員・予算	11
(1) 組織と事務分掌	
(2) 職員配置	
(3) 予算	
3 図書館協議会	13
4 図書館アドバイザー	13
III 業務概要	14
1 利用案内	14
(1) 開館日、開館時間及び休館日	
(2) 図書館利用カード	
(3) 貸出冊数・貸出期間	
(4) 資料を借りるには	
(5) 資料を返すには	
(6) 本を探すには	
(7) レファレンスサービス	
(8) 予約・リクエストサービス	
(9) コピーサービス	
2 各種サービス	16
(1) 地域資料、地域情報の収集提供	
(2) ビジネス情報サービス	
(3) パスファインダーの提供	
(4) 生活支援サービス	
(5) 視聴覚資料の視聴サービス	

3	障がい者向けサービス	18
	(1) 録音図書・点字図書の郵送貸出	
	(2) 録音図書・点字図書の窓口貸出	
	(3) 対面朗読	
	(4) 録音図書製作	
4	外国人向けサービス	18
	(1) 洋書・洋雑誌の収集提供	
	(2) 外国語利用案内の作成	
5	リサイクルコーナーの設置	18
6	市民との協働	19
	(1) 図書館事業への支援	
	(2) 障がい者サービス支援	
7	移動図書館巡回日程	20
8	視聴覚ライブラリー	23
	(1) 利用案内	
9	平成27年度事業実績	24
	(1) いわき総合図書館	
	(2) 地区図書館(小名浜・勿来・常磐・内郷・四倉)	
IV	統計	30
1	所蔵統計	30
	(1) 蔵書数(図書)	
	(2) 視聴覚資料数	
	(3) 新聞・雑誌タイトル数	
2	登録者数	32
	(1) 実績	
	(2) 広域利用状況(登録者数)	
3	貸出状況	36
	(1) 貸出数	
	(2) 資料搬送実績	
4	予約、相互貸借処理件数	39
	(1) 予約・リクエスト処理件数	
	(2) 相互貸借処理件数	
	(3) 相互協力(複写申込受付)	
5	レファレンス処理件数	39
6	障がい者サービス利用状況	40
	(1) 視覚障がい者への郵送貸出	
	(2) 対面朗読サービス実績	
7	インターネット・AVブース利用実績	41
8	赤ちゃんへのはじめての絵本事業実施状況	41

9	WEBサイトの利用状況	41
10	視聴覚ライブラリー利用実績	42
11	指標	42
	(1) 社会教育費における図書購入費の割合	
	(2) 人口1人当たりの図書館費	
	(3) 人口1人当たりの図書購入費	
	(4) 登録率	
	(5) 人口1人当たりの貸出冊数	
	(6) 人口1人当たりの蔵書冊数	
	(7) 蔵書回転率	
	(8) 人口1人当たりの貸出冊数年度別推移	
12	いわき総合図書館来館者数の推移	43
13	中核市との比較(平成26年度統計)	44
V	寄贈図書等の受け入れ状況(平成27年度)	45
VI	図書館法・条例・規則等	46
1	図書館法(抜粋)	46
2	いわき市図書館条例	47
3	いわき市図書館規則	48
4	いわき市立図書館協議会規則	51
5	いわき市立図書館資料収集方針	52
6	いわき市視聴覚ライブラリー条例	57
7	いわき市視聴覚ライブラリー管理規則	58

◇ いわき市の概要 ◇

昭和41年10月に5市4町5村が合併して誕生したいわき市は、東西39km、南北51.5kmという市域と32万4千の人口を擁する広域都市です。

また、年間平均気温13.4℃という温暖な海洋性気候と海・山・温泉等の自然にも恵まれた東北最南端に位置する都市でもあります。

首都圏に隣接した条件の下、昭和63年3月には、首都圏と本市を結ぶ常磐自動車道が開通し、さらに、平成7年8月には、本市と日本海を結ぶ磐越自動車道も開通しました。また、平成27年3月には、常磐自動車道が仙台まで全線開通しました。

高速道路網の整備に加え、平成5年3月の福島空港の開港、重要港湾小名浜港の整備拡充等により、交通ネットワーク化が図られ、物流の拠点都市としての役割を担っています。

■ 人 口	347,552人
■ 世 帯 数	141,098世帯
■ 面 積	1,232.02km ²
■ 位 置	
北緯	37° 02' 51"
東経	140° 53' 29"

(平成28年4月1日現在)



◇いわき市の社会的特性

人口特性……県下第1位の人口を要する一方、農山村部の過疎化や既成市街地から郊外の新市街地への移出、老年人口比率の高率化等の課題も抱えている。

産業構造……化学、電気等の製造業を中心に県内一の工業製品出荷額を誇っているほか、商業においても郊外型の大規模小売店舗の進出が相次いでいる。

交通条件……常磐・磐越自動車道、重要港湾小名浜港、福島空港等により、首都圏はもとより、全国の各地域との交通ネットワークが形成されつつある。

I 施設の概要

1 施設の概要

(1) いわき総合図書館

所在地 平字田町120 ラトブ4階・5階
T E L 22-5552
F A X 22-5438
館 長 夏井 芳徳
創 立 平成19年10月25日
面 積 8602. 25m²
奉仕人口 112, 652人

(2) 小名浜図書館

所在地 小名浜愛宕上7-2 小名浜公民館2階
T E L 54-9257
F A X 54-9257
館 長 緑川 直行
創 立 昭和42年7月6日
面 積 293. 22m²
奉仕人口 82, 949人

(3) 勿来図書館

所在地 植田町南町1丁目2-2 植田公民館3階
T E L 62-7431
F A X 77-1135
館 長 助川 洋一
創 立 昭和47年4月1日
面 積 233. 65m²
奉仕人口 51, 013人

(4) 常磐図書館

所在地 常磐関船町作田1 常磐公民館2階
T E L 44-6218
F A X 72-0170
館 長 杉山 英直
創 立 昭和42年4月1日
面 積 337. 50m²
奉仕人口 40, 348人

(5) 内郷図書館

所在地 内郷綴町榎下40-1 内郷公民館1階
T E L 45-1030
F A X 45-1030
館 長 黒羽 昭浩
創 立 昭和24年10月29日
面 積 165. 11m²
奉仕人口 41, 048人

(6) 四倉図書館

所在地 四倉町字東1丁目50 四倉公民館併設
T E L 32-5980
F A X 32-5980
館 長 野口 清一
創 立 昭和58年4月1日
面 積 160. 16m²
奉仕人口 19, 542人

2 図書館のあゆみ

- S 23. 8. 23 平公民館図書館部として発足
24. 10. 29 内郷町立図書館並びに管理条例施行 内郷町立図書館として発足
26. 3. 25 四倉公民館図書室として発足
26. 4. 21 湯本町立公民館図書室として発足
27. 4. 1 小名浜公民館図書室として発足
29. 3. 31 市制施行にともない磐城市立小名浜公民館図書室に名称を変更
市制施行にともない常磐市立湯本公民館図書室に名称を変更
29. 7. 10 市制施行にともない内郷市立図書館に名称を変更
34. 11. 24 内郷市立図書館を内郷公会堂へ移転
41. 10. 1 5市4町5村の合併により、いわき市立平公民館図書部に名称を変更
" いわき市立小名浜公民館図書室に名称を変更
" いわき市立常磐公民館図書室に名称を変更
" いわき市立内郷図書館に名称を変更
42. 4. 1 いわき市立図書館条例施行 いわき市立常磐図書館となる
42. 7. 6 いわき市立図書館条例改正 いわき市立磐城図書館となり体育センター2階に設置
43. 6 福島県立図書館より移動図書館車「あずま号」受贈
43. 7. 5 いわき市図書館条例改正 いわき市立平図書館となり平陽女学校跡に設置
47. 4. 1 いわき市図書館条例改正 いわき市立勿来図書館として勿来支所2階に設置
47. 8. 2 移動図書館車購入(平図書館)
47. 9. 2 移動図書館車駐車場開設(平図書館)
48. 7. 3 内郷図書館を内郷支所3階へ移転
50. 4. 1 いわき市図書館条例改正 いわき市立平図書館をいわき市立中央図書館に名称を変更し文化センター4階、5階に移転
53. 4. 1 いわき市立勿来図書館をいわき市立植田公民館3階に移転
53. 10. 17 移動図書館車更新(中央図書館「いわき号」)
55. 4. 1 いわき市立内郷図書館を内郷公民館1階へ移転
55. 7. 1 いわき市立磐城図書館をいわき市立小名浜図書館に名称を変更
56. 1. 11 中央図書館が日曜日開館開始
56. 10. 1 移動図書館車購入駐車場開設(勿来図書館「しおかぜ」)
58. 4. 1 いわき市図書館条例改正 いわき市立四倉図書館として四倉公民館に併設
61. 4. 1 視覚障害者に対する点字・録音図書等の貸出開始
62. 4. 1 専任館長の設置(全館)
63. 11. 1 移動図書館車更新(中央図書館「いわき号」)
H 2. 7. 21 中央図書館閲覧室、工作室等を5階に設置
3. 5. 1 ファクシミリの設置(全館)
4. 9. 10 移動図書館車更新(勿来図書館「しおかぜ」)
5. 3. 1 各館日曜開館開始 それに伴って金曜日開館時間延長を廃止
5. 4. 1 各館相互返却開始(巡回連絡車配車)
5. 6. 10 エリア302・国際資料コーナー オープン
5. 7. 1 J-BISC導入(中央図書館)

- H 5. 9. 1 貸出冊数の変更(3冊から5冊)
9. 12. 18 移動図書館車更新(中央図書館「いわき号」)
10. 9. 1～10. 11. 30 図書館システムの電算化準備のため休館(中央図書館)
10. 11. 1～10. 12. 31 図書館システムの電算化準備のため休館(小名浜図書館)
10. 12. 1～11. 1. 31 図書館システムの電算化準備のため休館(勿来図書館・常磐図書館)
11. 1. 5～11. 2. 28 図書館システムの電算化準備のため休館(内郷図書館・四倉図書館)
11. 4～5 機器導入準備開始
11. 6. 8～11. 7. 31 電算のための事前登録受付
11. 10. 26 いわき市立図書館情報システム稼動 それに伴って貸出冊数の変更
(個人1人5冊から全館あわせて15冊、団体50冊から200冊)
11. 10. 26 市立図書館ホームページの運用開始
13. 4. 1 中央図書館.開館時間延長(火曜日から金曜日・午前10時～午後7時)
(土曜日及び日曜日・午前10時～午後5時)
13. 5. 1 小名浜・勿来・常磐・内郷・四倉図書館.開館時間延長
(火曜日から金曜日・午前10時～午後7時)(土曜日及び日曜日・午前10時～午後5時)
15. 5. 24 地域イントラネットの運用開始
16. 4. 1 隣接市町村への広域貸出開始
17. 3. 30 「いわき市子ども読書活動推進計画」策定
17. 5. 12 「ブックスタート」事業開始
19. 10. 25 中央図書館をいわき駅前再開発ビル「ラトブ」4・5階に移転
いわき総合図書館に名称変更、いわき市立図書館情報システム更新
開館時間、休館日の変更、視聴覚資料の貸出開始
19. 10. 25 市立図書館ホームページのリニューアル
19. 11. 1 公民館を活用した貸出開始
22. 7. 1 「いわき図書館サービスネットワーク(I-TOSS)」開始
22. 10. 19 移動図書館車更新(勿来図書館「しおかぜ」)
23. 3. 12～5. 1 東日本大震災の影響による休館(移動図書館いわき号)
～5. 5 東日本大震災の影響による休館(移動図書館しおかぜ)
～5. 22 東日本大震災の影響による休館(勿来図書館、内郷図書館、四倉図書館)
～5. 29 東日本大震災の影響による休館(いわき総合図書館)
～6. 19 東日本大震災の影響による休館(小名浜図書館、常磐図書館)
23. 7. 1 いわき市と茨城県北4市(日立市・常陸太田市・高萩市・北茨城市)における市立図書館の広域利用を開始
25. 3. 1 いわき市立図書館情報システム更新
25. 3. 1 市立図書館ホームページのリニューアル
25. 11. 15 移動図書館車更新(いわき総合図書館「いわき号」)
26. 2. 4 市立図書館フェイスブック、ツイッターの運用開始
27. 4. 1～6. 30 耐震補強工事のため休館(小名浜図書館)
27. 5. 7～9. 30 耐震補強工事のため休館(勿来図書館)

II 管理と運営

1 平成28年度図書館の運営目標

(1) 運営方針

いわき市立図書館は、高度化、多様化する市民の学習ニーズに対応するため、生涯学習の拠点施設として、資料及び情報の収集・提供に努めるとともに、読書活動を推進し、関係機関と連携・協力を図りながら、より質の高い図書館サービスを提供し、「また来たくなる、みんなの役に立つ図書館」づくりに努める。

(2) 主要事業

① 資料及び情報の収集・提供

- ア 市民の多様な学習活動に応えるため、幅広い資料収集と情報の提供に努める。
- イ 東日本大震災・原発関係資料を重点的に収集し、特設コーナーでの提供に努める。
- ウ 高度情報化に対応するため、インターネット(ITコーナー)等を活用した情報の提供に努める。
- エ 録音・点字図書等の福祉資料並びに視聴覚資料の整備に努める。
- オ 国際化に対応した外国語資料の収集、提供に努める。

② レファレンス（調査相談業務）の充実

- ア 利用者の調査研究等のため、レファレンスサービスの提供に努める。
- イ レファレンスの強化を図るため市内関係機関・団体とのネットワークづくりに努める。
- ウ 多様なレファレンスに対応できるよう、研修等による職員の資質向上に努める。
- エ レファレンス事例をデータベース化し、国立国会図書館レファレンス協同データベース事業への参加協力を努める。

③ 課題解決支援機能の充実

- ア 利用者が資料や情報を有効に活用できるよう、パスファインダー(テーマごとに役立つ資料や情報をわかりやすく紹介した手引書)を作成し、必要に応じて改訂を行う。
- イ 社会の動きや問題点を捉え、関係機関、団体と連携した講座(くらしのセミナーなど)の開催による情報提供に努める。
- ウ 講習会等の実施により商用データベースの利用促進に努める。

④ ビジネス支援の充実

- ア ビジネス関連資料並びに市内企業情報や求人情報等の提供に努める。
- イ 関係機関との連携によりビジネス支援サービスの周知に努める。

⑤ 地域資料サービスの充実

- ア 郷土についての調査研究に応え、地域の情報拠点としての役割を果たすため、地域資料の発掘・保存・提供に努める。
- イ 行政資料の収集、保存に努める。
- ウ 地域資料のデジタル化並びにその活用に努める。

⑥ 読書活動の振興

- ア 乳幼児期からの読書活動を促進させるため、10か月児健診時の「赤ちゃんへのはじめての絵本事業」の実施や、「赤ちゃんパック絵本」の貸出に努める。

- イ 子どもの読書活動推進のため、おはなし会の開催や、読み聞かせ用絵本パック「光絵本セット」の幼稚園・保育所への貸出に努める。
- ウ 保育所、幼稚園、小中学校等の見学の受け入れに努める。
- エ 市民の読書活動を推進するため、資料展と連携した講演会、講習会等の開催並びに多様なテーマでの資料の展示に努める。

⑦ 学校支援及び学校図書館との連携

- ア 学校支援のため、グレード別セット図書「この本よんだ？」や授業等で活用する「テーマ別調べ学習支援パック」を整備し、貸出に努める。
- イ 学校図書館との連携に努め、研修等により学校司書の活動を支援する。
- ウ 中学生、高校生の職場体験学習の受け入れに努める。

⑧ 多様な学習機会の提供

- ア 市民の学習活動及び情報活用能力の向上を支援するため、講座・講演会・展示等を開催し、社会教育施設等と協力して多様な学習機会の提供に努める。
- イ 図書館支援ボランティアの技術向上のための学習機会の提供に努める。

⑨ 図書館ネットワーク体制の充実

- ア 近隣市町村・県立図書館等との連携協力を努める。
- イ 国立国会図書館との連携に努める。
- ウ 市内大学・高専図書館との連携(I-TOSS)の推進に努める。
- エ いわき市と茨城県北4市(日立市、常陸太田市、高萩市、北茨城市)との広域利用を促進する。

⑩ 図書館利用の促進

- ア 高齢者・障害者等が利用しやすい環境整備に努める。
- イ ホームページ、図書館報「YABINA」等各種発行物やマスメディアを活用し、図書館利用の広報活動に努める。
- ウ SNS(ソーシャルネットワーキングサービス)としてフェイスブック及びツイッターを活用し、きめ細かな情報発信を行い、図書館及び図書館サービスに対する関心を高める。
- エ 映画上映会を開催し、図書館及び視聴覚資料の利用促進に努める。
- オ 活字での読書が困難な市民に対する福祉資料の窓口貸出サービスに努める。
- カ 移動図書館や公民館を活用し、貸出の拡充に努める。
- キ 企画展を定期的で開催するとともに市内文化施設、関係機関等との連携により、関連資料等の展示を行い、図書館利用の促進に努める。
- ク 図書館支援ボランティアの活用による図書館サービスのより一層の充実に努める。
- ケ 図書館資料等配送業務の充実を図る。

⑪ 図書館情報システムの運用

- ア 図書館情報システムの適正な運用に努める。
- イ 図書館情報システムの保守に努める。
- ウ ホームページの適正な運用に努める。

⑫ その他

- ア 市内在住の避難者等への図書館サービスの提供に努める。

(3) 平成28年度 事業計画

① いわき総合図書館

ア 読書推進事業

事業名	開催日	対象	備考
おはなし会	毎月第2・第4 土曜日	児童	支援ボランティアと協働
あかちゃんへのおはなしかい	4月23日(土)	乳児(親子)	支援ボランティアと協働
赤ちゃんへのはじめての絵本事業	毎月	乳児(親子)	生後10か月健診時
赤ちゃんパック絵本の貸出	随時	乳児(親子)	赤ちゃんへのはじめての絵本事業で 読み聞かせ用として紹介している 絵本を、貸出用にセットしたもの。
光絵本セットの貸出	随時	幼稚園、保育所	光絵本セット:読み聞かせ用絵本セット (大型絵本、よい絵本等)
本の福袋の貸出	1月2日(月)～	全	

イ 利用推進事業

事業名	開催日	対象	備考
映画上映会	毎月第1・3土曜日	一般・児童	
図書館古典文学講座「奥の細道」① (全3回)	8月～9月	一般	
科学遊び教室	夏休み	児童	
子ども司書育成事業	夏休み	児童	
文章講座(全3回)	10月～11月	一般	
データベース講習会	読書週間	一般	
企画展関連講演会(1)	読書週間	一般	
初めての和綴じ	読書週間	一般	
図書館古典文学講座「奥の細道」② (全3回)	1月～2月	一般	
子ども映画会	夏休み、冬休み	親子	視聴覚ライブラリーと共催

ウ 資料整備事業

事業名	開催日	対象	備考
地域資料のデジタル化	通年	一般	
録音図書の製作	通年	HS利用者	支援ボランティア
録音図書(テープ版)のデジタル化	通年	HS利用者	支援ボランティア

エ 企画展示(5階 展示コーナー)

事業名	開催日	対象	備考
「平七夕祭りの歩み」	6月25日(土)～ 9月25日(日)	一般	
(仮)「市制施行50周年」	10月～1月	一般	
(仮)「新島襄が見た『いわき』」	2月～5月	一般	

オ 課題解決支援事業

事業名	開催日	対象	備考
図書館くらしのセミナー	9月・11月・2月	一般	3回実施
パスファインダーの作成	随時	全	
国立国会図書館レファレンス協同データベースへの登録	随時	全	

カ 展覧会・展覧会関連事業

事業名	開催日	対象	備考
第31回手づくり絵本展	12月	全	
吉野せい賞作品募集ポスター展	12月～1月	全	

キ ボランティア育成支援事業

事業名	開催日	対象	備考
読み聞かせボランティア育成講座	9月	一般・図書館 支援ボランティア	
音訳講習会	6月26日(日)	図書館支援録 音図書製作ボ ランティア	講師:恵美 三紀子 氏 (全国視覚障害者情報提供施設協会 音訳指導員認定講習会講師)
録音図書校正講習会	7月3日(日)	図書館支援録 音図書製作ボ ランティア	講師:恵美 三紀子 氏 (全国視覚障害者情報提供施設協会 音訳指導員認定講習会講師)
ボランティア交流会	12月	地区図書館読 み書かせボラ ンティア	

ク テーマ展示

事業名	開催月	テーマ	対象	備考
いわき資料常設展	6/25(土)～ 12/25(日) 1月～5月	「じゃんがら念仏踊りの 歴史展」 「平まちなか・今と昔」	全	いわき資料フロア
4階テーマ展示	4月 5月 6月	新生活応援！～春から 新しい一歩を踏み出す あなたへ～ 旅と文学 エッセイを読む	一般	4階テーマ展示コーナー
5階テーマ展示	4月 5月 6月	人間関係に悩む前に読 む本 鳥の本 相対性理論と宇宙の本	一般	5階テーマ展示コーナー
ビジネス支援テーマ展示	4月 5月・6月	まずは会話を磨こう！ 新入社員におすすめ！	一般	5階ビジネス支援コーナー
児童書テーマ展示	4月 5月 6月	この本よんだ？ ことば・かずのえほん 省エネ・エコ・脱温暖化 地球にやさしい本 きょうりゅうの本	児童	4階子ども展示コーナー
ティーンズテーマ展示	4月 5月 6月	新学期におすすめの本 部活動小説&部活に役 立つ本 選挙権年齢が18歳以上 に。選挙へ行こう!!日本 を識るための本	ティーンズ	4階ティーンズ展示コーナー

ケ 季節の館内装飾事業

事業名	開催日	対象	備考
七夕飾り	8月	全	
クリスマス飾り	12月	全	

コ 講師派遣事業

事業名	開催日	対象	備考
出前講座 「この本よんだ？楽しい読書」	随時	子ども	
出前講座「世界で一冊、自分だけ の本をつくらう！」	随時	一般	
出前講座「本の修理講座」	随時	一般	
講師派遣	随時	全	

サ 広報事業

事業名	開催日	対象	備考
図書館報「YABINA」	隔月	全	行事案内等
「この本よんだ？ No.24」	年1回	児童	新刊児童書からお勧め図書 を紹介
ホームページでの情報発信	随時	全	
新着メール配信サービス	図書は週1回 雑誌は受入の都度	全	新着図書及び新着雑誌お 知らせメール
SNS(ソーシャルネットワーキング サービス)の活用	随時	全	フェイスブック、ツイッター

FMいわき「本のある生活」	毎週土曜日	全	
福島民報「絵本とにらめっこ」	年3回	全	
図書館カレンダー	年4回	一般・児童	全館カウンターで配布
市職員への情報発信	月1回	市職員	「行政支援サービス情報」の発信

シ 学校支援・関連事業

事業名	開催日	対象	備考
学校支援	「テーマ別調べ学習支援パック」の貸出	児童	
	「この本よんだ？」セット貸出	児童	
学校図書館司書研修	未定	学校図書館司書	
職場体験学習受入	9月、10月	中学生	
インターンシップ受入	8月～10月	高校生	
図書館実習生の受入	8月	短大、大学生	
学校支援ルームの開放	土、日、祝日 長期休業期間	中学生	
見学受入	随時	小学生、中学生	

ス その他の事業

事業名	開催日	対象	備考
見学受入	随時	保育所、幼稚園	
視察受入	随時	全	一般
いわき市就職ガイダンス	7月	一般	商工労政課主催事業

② 地区図書館（小名浜・勿来・常磐・内郷・四倉）

事業名	開催日	対象	備考
おはなし会	毎月1回	児童	ボランティアサークルと共催
赤ちゃんパック絵本の貸出	随時	乳児(親子)	
本の福袋の貸出	1月4日(水)～	全	
おすすめ本コーナーの設置	月2回	全	
見学受入	随時	全	教育施設等
七夕飾り	8月	児童	
クリスマス飾り	12月	全	
子ども映画会	夏休み、冬休み	親子	視聴覚ライブラリーと共催

2 組織・職員・予算

(1) 組織と事務分掌

① 組織図

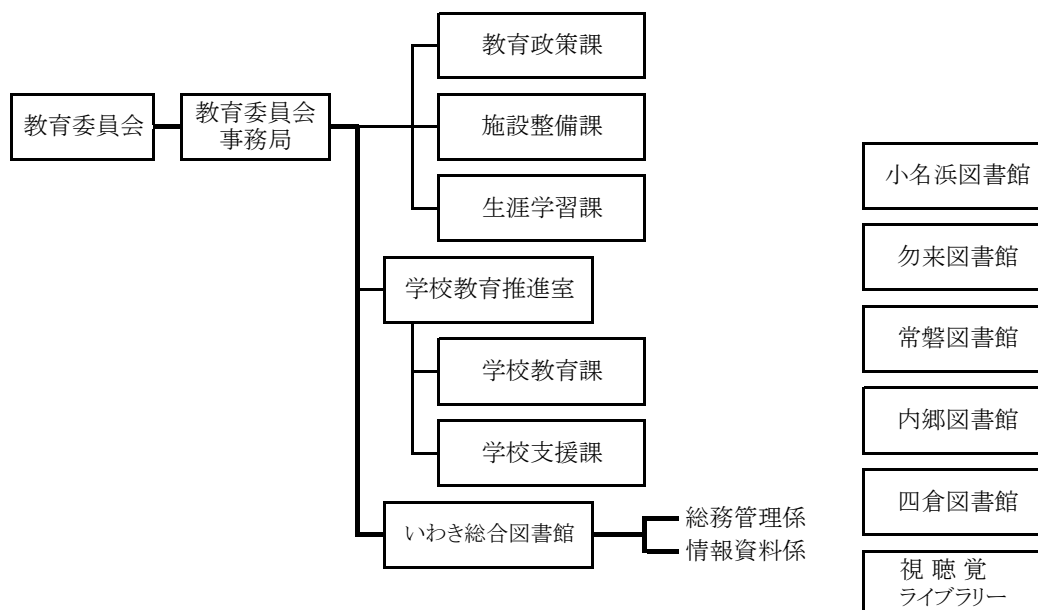

② 事務分掌

ア いわき総合図書館

- ・ 図書館の設置及び整備に関すること。
- ・ 図書館の管理運営に関すること。
- ・ 図書館協議会に関すること。
- ・ 図書館の予算に関すること。
- ・ 図書館の事業の企画及び実施に関すること。
- ・ 図書館職員の研修に関すること。
- ・ 図書館資料の収集及び廃棄に関すること。
- ・ 図書館関係団体に関すること。
- ・ 図書館の連絡調整に関すること。
- ・ その他個々の図書館で処理することが適当でないと認められる事項に関すること。

イ 小名浜・勿来・常磐・内郷・四倉図書館

- ・ 図書館の管理運営に関すること。
- ・ 図書館の事業の実施に関すること。

ウ 視聴覚ライブラリー

- ・ 視聴覚ライブラリーの管理運営に関すること。

(2) 職員配置

① いわき総合図書館

22名(うち再任用(短時間)2名)

(うち司書有資格者13名(うち再任用(短時間)1名))

館長1名、副館長2名、図書企画専門員兼情報資料係長1名、総務管理係長1名、係員17名(うち再任用(短時間)2名)。

ほかに委託会社(㈱図書館流通センター)職員29名。

② 小名浜・勿来・常磐・内郷・四倉図書館

各館に館長(兼)1名及び館員(兼)1名。

ほかに委託会社(㈱図書館流通センター)職員27名(5館)。

(3) 予算

① 図書館費

(単位:千円)

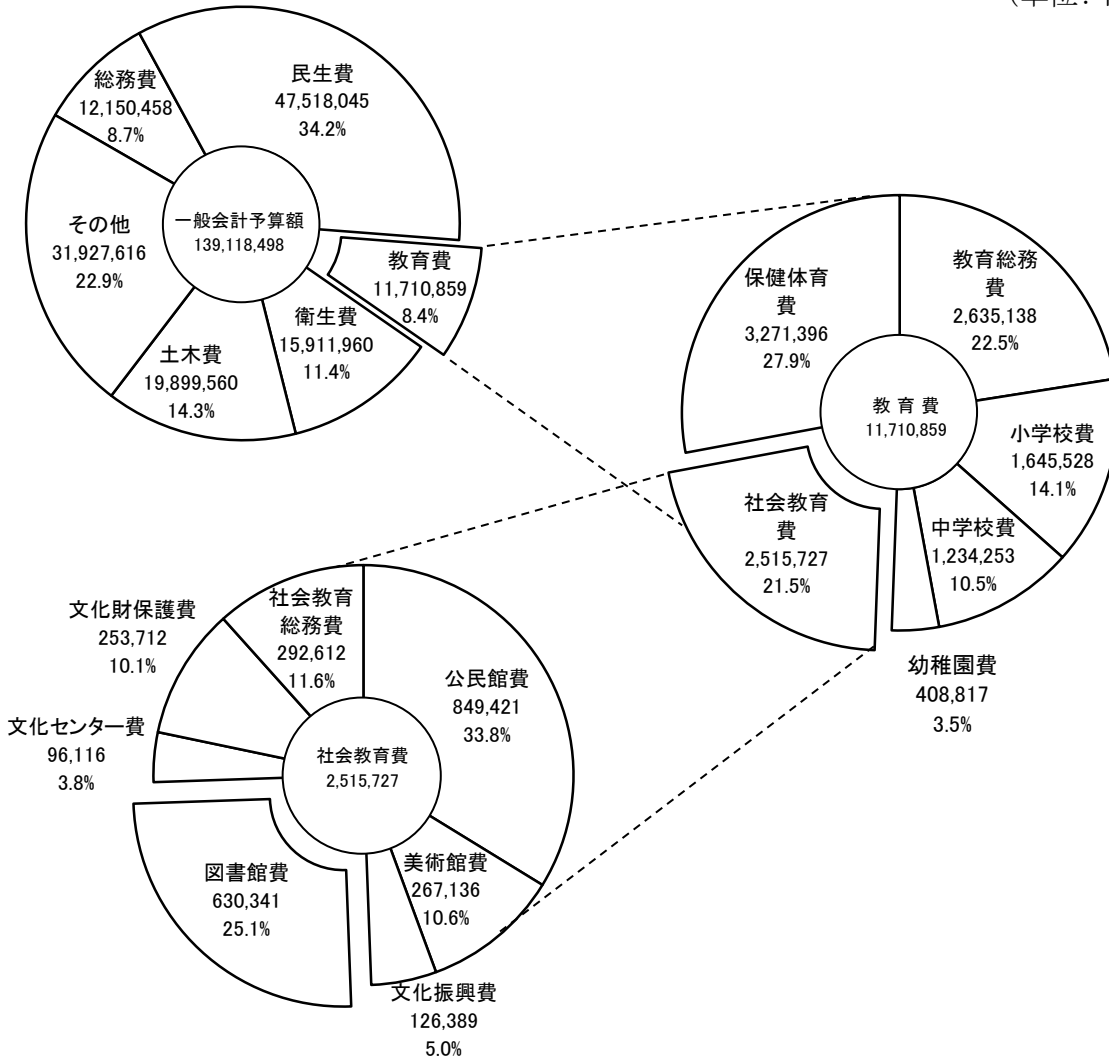

② 図書館費の内訳

平成28年度 図書館費 予算	630,341 千円
○職員人件費	147,922
○施設管理運営費	482,419
・ 図書館協議会委員報酬	200
・ 施設管理費	342,827
・ 視聴覚ライブラリー費	1,703
・ 図書館資料整備費	68,225
・ 図書館情報システム管理費	69,464

③ 図書購入費の年度別推移

(単位:千円)

区分 年度	総合	B.M. いわき号	小名浜	勿来	B.M. しおかぜ	常磐	内郷	四倉	合計
24	26,764	3,000	6,013	4,750	3,000	3,977	3,696	3,000	54,200
25	26,623	3,000	6,013	4,750	3,000	3,977	3,837	3,000	54,200
26	26,583	3,000	6,253	4,850	3,000	4,077	3,337	3,100	54,200
27	26,856	3,000	5,919	4,633	3,000	4,048	3,744	3,000	54,200
28	26,966	3,000	5,876	4,436	3,000	4,178	3,744	3,000	54,200

3 図書館協議会

任期 平成27年 4月 1日から
平成29年 3月31日まで

氏 名	職 業 又 は 役 職 名
平 原 浩 子	いわき学校図書館研究会長 (平成28年6月1日～)
成 田 美 紀	いわき地区高等学校司書研修会事務局 (平成28年6月1日～)
草 野 チェ子	いわき市社会教育委員の会議副議長
志 賀 英 信	子どもの読書環境を豊かにする会会長
郡 司 美 枝子	家庭教育インストラクターいわきの会庶務
北 見 正 伸	東日本国際大学教授・図書館長・学長補佐
川 口 美 岐 男	公益社団法人いわき産学官ネットワーク協会理事兼事務局長
關 内 幸 介	いわき地域学会幹事
古 館 信 義	いわき市身体障害者福祉協会会長
菅 野 栄 子	公募委員

4 図書館アドバイザー

任期 平成25年10月19日から
平成28年10月18日まで

氏 名	職 業 又 は 役 職 名
根 本 彰	慶應義塾大学 文学部 教授
玉 手 匡 子	元いわき市総合型図書館整備検討懇談会副会長 元いわき明星大学地域交流課長

Ⅲ 業務概要

1 利用案内

(1) 開館日、開館時間及び休館日

館名	開館時間	休館日
いわき 総合	平日・土曜日 午前10時～午後9時	1月1日
	日曜日・祝日 午前10時～午後6時	図書整理日 (月の最終月曜日)
	1月2日・3日 12月29日～31日 午前10時～午後6時	特別整理期間 (春季の連続した 14日以内の期間)
小名浜 勿来 常磐 内郷 四倉	平日・土曜日 午前10時～午後7時	月の第3日曜日 12月29日 ～1月3日
	日曜日・祝日 午前10時～午後6時	特別整理期間 (春季の連続した 14日以内の期間)

(2) 図書館利用カード

- ① 「図書館利用カード」を発行します。
- ② 申込書にご記入の上、住所等を確認できるもの(運転免許証・健康保険証・学生証など)といっしょにカウンターへお持ちください。
- ③ カードは、いわき市内に居住・通勤・通学している方、隣接市町村(双葉郡檜葉町・広野町・川内村・田村市旧滝根町・小野町・石川郡平田村・古殿町・東白川郡鮫川村)、茨城県北4市(日立市、常陸太田市、高萩市、北茨城市)に居住の方に発行します。

(3) 貸出冊数・貸出期間

① 個人

ア 図書館

図書 15冊まで(市内各図書館合計)

視聴覚資料 2点まで(CD・DVDなど)

期間 14日間

イ 移動図書館 30冊まで

期間 次の巡回日まで

② 団体

200冊まで

期間 1か月

(4) 資料を借りるには

- ① 「図書館利用カード」と借りたい資料を各カウンターにお持ちください。
- ② 自動貸出機も利用できます。
- ③ 図書館利用カードは、市内6図書館・移動図書館共通で利用できます。

(5) 資料を返すには

- ① 返却カウンターにお持ちください。
- ② 図書館が閉まっているときは、ブックポストをご利用ください。
ア CD・DVD・ビデオなどは破損のおそれがありますので、カウンターにおかえしてください。
イ 市内6図書館どこでも返却できます。

(6) 本を探すには

- ① 館内のコンピュータで市内図書館の図書が検索できます。
- ② 図書館のホームページ上でも検索できます。<http://library.city.iwaki.fukushima.jp/>
- ③ 見つからないときはカウンターにおたずねください。

(7) レファレンスサービス

- ① 生活の中での疑問や調査研究、読書のための資料をお探しの時は、気軽に係員におたずねください。

(8) 予約・リクエストサービス

- ① カウンターの係員におたずねください。貸出中の本は予約ができます。
- ② 図書館にない場合は、リクエストの申し込みを受け付けています。

(9) コピーサービス

- ① 図書館資料のコピーサービスを行っています。
ア 著作権などの規定により、コピーは調査研究のため、ひとり1部まで、資料の一部分に限ります。
くわしくは館内の表示をご覧ください。

2 各種サービス

(1) 地域資料、地域情報の収集提供

地域資料コーナーでは、三猿文庫・愚庵文庫をはじめとする地域で出版された図書・雑誌・フリーペーパーのほか、いわきを知るための様々な形態の資料を提供している。

地図資料	デジタル資料	マイクロフィルム
住宅地図	新聞	内藤家文書
国土地理院地図	雑誌	プランゲ文庫(新聞)
いわき市都市計画図	絵はがき	新聞地方版
空中写真等		

(2) ビジネス情報サービス

- ① ビジネス支援コーナーでの市内企業のパンフレットを収集しているほか、平成22年度から市内企業紹介DVDの貸出を開始した。ハローワークの求人情報や、各種就職情報も提供している。
- ② いわき総合図書館では、ビジネス支援サービスの一環として、インターネット接続端末の提供並びに商用データベース検索端末の提供を実施している。データベースの活用を推進するため、平成27年度は、「データベース講習会」として、「使ってみよう！データベース～『ルーラル電子図書館』で暮らしを便利に～」を開催した。

ア いわき総合図書館データベース一覧

ジャンル	データベース名	内 容
新聞記事検索	聞蔵Ⅱ	朝日新聞記事検索
	ヨミダス文書館	読売新聞記事検索
	ELNET	新聞・雑誌記事検索
文献検索	日外BookPlus	書籍情報データベース
ビジネス情報	日経テレコン21	ビジネス情報検索
法律判例	D1Low.com	法令、判例等法情報検索
	Lexis AS ONE	法令、判例等法情報検索
	官報情報検索サービス	官報情報検索
自然科学医学	JDreamⅢ	科学技術情報検索
	ルーラル電子図書館	農業、健康情報検索
知識	Japan Knowledge Lib	百科事典、事典、辞典類検索

(3) パスファインダーの提供

利用者がセルフファレンスに活用できるよう、それぞれのコーナーでパスファインダー(テーマごとに役立つ資料や情報をわかりやすく紹介した手引書)を提供している。

ア 地域資料パスファインダー (17テーマ)

- | | |
|---|-----------------|
| ①「小名浜港」 | ⑨「磐城平城」 |
| ②「鳥居氏」 | ⑩「写真でみる懐かしのいわき」 |
| ③「じゃんがら念仏踊り」 | ⑪「いわきの農業」 |
| ④「いわきの地名由来」 | ⑫「吉野せい・吉野せい賞」 |
| ⑤「岩城氏」 | ⑬「いわきの戊辰戦争」 |
| ⑥「常磐炭田(1)～歴史と暮らし編～」 | ⑭「小川江筋」 |
| ⑦「常磐炭田(2)～労働者と採炭技術編～」 | ⑮「フラガール」 |
| ⑧「いわきのことを調べてみよう～いわき資料(しりょう)の探し方 for キッズ～」 | ⑯「八橋検校」 |
| | ⑰「いわき市の地図」 |

イ ビジネスパスファインダー (8テーマ)

- | | |
|---------------------|---------------------|
| ①「官報活用方法」 | ⑤「判例を調べる」 |
| ②「企業情報を調べる①～基礎情報編～」 | ⑥「企業情報を調べる②～業界動向編～」 |
| ③「統計情報を調べる」 | ⑦「新聞記事を調べる」 |
| ④「法令を調べる」 | ⑧「就職応援！ブックリスト」 |

ウ 児童パスファインダー (1テーマ)

- ①『「点字」について調べよう！～福祉1～』

(4) 生活支援サービス

- ① 市民の読書活動を推進するため、いわき総合図書館内の企画展示コーナー、地域資料展示コーナー、一般書テーマ展示コーナー、児童書テーマ展示コーナーを活用し、季節や時期を捉えた資料展や図書の紹介等を実施している。
- ② 課題解決支援等、市民の生活に役に立つ情報を提供することを目的として、「図書館くらしのセミナー」を実施している。平成27年度は、住民生活に密着したテーマ「円満な相続と遺言書」「薬の正しい飲み方・使い方」「スマホ・ケータイ安全教室(シニア向け)」を取り上げた講演会を実施した。

(5) 視聴覚資料の視聴サービス

いわき総合図書館内では、所蔵資料の館内閲覧スペースとして、AVコーナーに視聴ブース(4階:児童 DVD用5台、5階:一般 DVD用12台、CD用4台)を設けている。外国人利用者也活用している。

3 障がい者向けサービス

いわき市が昭和59年に、身体障害者福祉都市の指定を受けたことに伴い、中央図書館で、郵政省に、「盲人用録音物及び点字用紙を発受することが出来る施設」指定の申請をし、昭和60年12月に指定を受けた。これを受け、昭和61年4月から障がい者サービスを開始した。

(1) 録音図書・点字図書の郵送貸出

視覚障害者に対する、録音図書・点字図書の郵送貸出しを実施している。

(2) 録音図書・点字図書の窓口貸出

視覚障害者等(活字での読書が困難な方を含む)に対する、録音図書・点字図書の窓口貸出しを実施している。

(3) 対面朗読

視覚障害者等に対し、図書館支援ボランティアの協力を得て実施している。

(4) 録音図書製作

市販の出版物をそのまま利用することが困難な市民のために、図書館支援ボランティアに依頼して録音図書を製作している。平成22年度から、デージー図書の編集も開始した。

4 外国人向けサービス

(1) 洋書・洋雑誌の収集提供

いわき総合図書館では、英語をはじめ、中国語、韓国語、ドイツ語、フランス語、イタリア語、ロシア語等の外国語資料を所蔵している。

(2) 外国語利用案内の作成

館内の諸室等の利用案内を、英語、中国語、韓国語でも作成した。

5 リサイクルコーナーの設置

図書館での役割を終えた資料を市民にリサイクルすることと合わせて、市民相互に図書をリサイクルするコーナーとして各館に設置している。

6 市民との協働

いわき総合図書館の開館を機に、市民との協働体制を作った。既存の障がい者サービスの支援者も合わせ、「いわき市図書館支援ボランティア」として大きく分けて2つの分野で活躍している。

(1) 図書館事業への支援

いわき総合図書館の図書館資料整備、図書館事業の補助並びにいわき総合図書館と地区館におけるおはなし会などで活躍している。

活動実績

ア 図書館支援ボランティア登録者数 70名

イ 具体的な活動

・手づくり絵本展受付

延べ活動人数18名、活動時間27時間

・おはなし会

いわき総合図書館：開催数24回、読み手・案内延べ64名、活動時間30時間

(おはなし会参加者573名)

地区図書館：開催数42回、(おはなし会参加者数676名)

・本の修理等

修理・ICタグ処理・七夕短冊作り・本のカバーかけほか

延べ人数84名、活動時間80時間

(2) 障がい者サービス支援

障がい者サービスにかかわる業務で活躍している。市の音訳者養成講座中級修了者となっている。

活動実績

ア 録音図書製作

デージー図書 21タイトル

イ 対面朗読(毎回2名で担当)

毎週火・金、第2・4木曜日 13:10～15:00

利用者 16人

朗読者 22人

7 移動図書館巡回日程

① いわき号

平成28年度(平成28年4月～平成29年3月)

平成28年度 移動図書館 いわき号 巡回日程表

コース	駐 車 場 所	時 間	平成28年										平成29年					
			4	5	6	7	8	9	10	11	12	1	2	3				
①	宮幼稚園	9:30～10:00					—											
	チロリン村	10:40～11:00					1(月)		5	3	7	5	16	6	6			
	三和保育所	11:10～11:30	12	9	6	4	—		(月)	(月)	(月)	(月)	(月)	(月)	(月)			
	聾学校平分校	13:30～14:00					—											
	母子訓練センター	14:10～14:30					1(月)											
②	久之浜第二小学校	10:00～10:30					—											
	久之浜・大久ふれあい館	10:50～11:20					3(水)		7	5	2	7	11	1	1			
	平第四小学校	13:10～13:50	11	11	1	6	—		(水)	(水)	(水)	(水)	(水)	(水)	(水)			
	セブンイレブンいわき平窪店	14:20～14:40					—											
	ニュータウン石森 自治会館	15:10～15:40					3(水)											
③	小川幼稚園	9:20～ 9:40					—											
	小玉小学校	10:00～10:30					—											
	小川郷駅前	10:50～11:20	14	6	3	1	5		2	7	4	1	12	3	2			
	小川保育所	11:30～11:50	(木)	(金)	(金)	(金)	(金)		(金)	(金)	(金)	(木)	(木)	(金)	(木)			
	小川小学校	13:10～14:00					—											
	グループホーム悠	14:20～14:40					5(金)											
④	高坂幼稚園	9:30～ 9:50					—											
	あかい幼稚園	10:10～10:30					—											
	赤井公民館	10:50～11:20					—											
	はと保育園	11:40～12:00					9(火)		12	11	14	12	23	13	13			
	好間第三小学校	13:10～13:50	18	16	13	7	—		(月)	(火)	(月)	(月)	(月)	(月)	(月)			
	好間保育所脇駐車場	14:10～14:40					—											
	くすりのマルトパワードラッグ好間店	15:00～15:30					9(火)											
⑤	カナン村	9:50～10:10					—											
	平養護学校	10:20～10:50					—											
	平窪公民館	11:10～11:40	13	18	8	5	—		14	12	9	8	18	8	8			
	草野小絹谷分校	13:20～13:50	(水)	(水)	(水)	(火)	10(水)		(水)	(水)	(水)	(木)	(水)	(水)	(水)			
	カベヤ文庫	14:10～14:40					—											
⑥	川前小・中学校	10:00～10:30					—											
	桶売保育所	11:00～11:30	8	13	10	8	—		9	14	11	2	13	10	3			
	桶売小・中学校	13:00～13:30	(金)	(金)	(金)	(金)	—		(金)	(金)	(金)	(金)	(金)	(金)	(金)			
	小白井小・中学校	14:00～14:30					—											
⑦	暮しの伝承郷駐車場	10:00～10:40																
	ふるさとの楽園	11:10～11:50	26	23	20	13	22		20	17	21	13	24	20	14			
	郷ヶ丘小学校前駐車場	13:30～14:00	(火)	(月)	(月)	(水)	(月)	(火)	(月)	(月)	(月)	(火)	(火)	(月)	(火)			
⑧	悠々の里	14:10～14:30																
	若葉台北公園	10:00～10:30																
	浜児童相談所	10:40～11:00																
	高久第一応急仮設住宅駐車場	11:30～11:50	20	25	15	20	24		21	19	16	14	25	15	15			
	中央台飯野一丁目マルト裏駐車場	13:20～14:10	(水)	(水)	(水)	(水)	(水)	(水)	(水)	(水)	(水)	(水)	(水)	(水)	(水)			
⑨	久保田新聞店	14:40～15:20																
	大野第一小学校	10:30～11:10																
	四倉第三幼稚園	11:20～11:40	15	20	17	12	30		16	21	18	9	20	17	10			
	四倉第二幼稚園	13:10～13:30	(金)	(金)	(金)	(火)	(火)	(金)	(金)	(金)	(金)	(金)	(金)	(金)	(金)			
⑩	大浦小学校	13:40～14:20																
	好間第四小学校	10:00～10:40																
	高野小学校	11:20～11:50																
	白水小学校	13:10～13:30	25	30	27	19	29		26	24	28	19	30	27	21			
	宮保育所	14:00～14:30	(月)	(月)	(月)	(火)	(月)	(月)	(月)	(月)	(月)	(月)	(月)	(月)	(火)			
⑪	高坂保育所	14:50～15:20																
	三和小学校	10:00～10:40																
	三阪保育所	11:10～11:30	27	31	22	14	31		28	26	30	21	31	22	22			
⑫	下三坂 西村商店	11:40～12:00	(水)	(火)	(水)	(木)	(水)	(水)	(水)	(水)	(水)	(水)	(火)	(水)	(水)			
	高久保育園	9:30～ 9:50																
	豊間小学校	10:10～10:50																
	徳風園	11:10～11:40	22	27	24	15	26		30	28	25	16	27	24	16			
	夏井小学校	13:10～13:40	(金)	(金)	(金)	(金)	(金)	(金)	(金)	(金)	(金)	(金)	(金)	(金)	(木)			
夏井保育所	13:50～14:10																	
高久小学校	14:30～15:10																	

お問い合わせは いわき市立いわき総合図書館

〒970-8026 いわき市平字田町120 Ⅱ(代)22-5552 Fax22-5438

② しおかぜ

平成28年度（平成28年4月～平成29年3月）

平成28年度 移動図書館 しおかぜ 巡回日程表

	駐 車 場 所	時 間	平成28年										平成29年				
			4	5	6	7	8	9	10	11	12	1	2	3			
①	貝泊集会施設	10:00～10:30															
	田人ふれあい館	11:00～11:30															
	田人小中学校	13:00～13:40	12	9	6	4	1	5	3	7	5	16	6	6			
	ファミリーマート南台店駐車場	14:10～14:30	(火)	(月)	(月)	(月)	(月)	(月)	(月)	(月)	(月)	(月)	(月)	(月)			
	山田保育所	14:40～15:00															
②	ミニストップ小名浜岡小名店駐車場	9:40～10:10															
	常交小名浜車庫停留所わき	10:40～11:00						3									
	下神白雇用促進住宅	11:10～11:30	13	11	8	6	(水)	7	5	2	1	11	1	1			
	江名幼稚園	13:00～13:30	(水)	(水)	(水)	(水)	---	(水)	(水)	(水)	(木)	(水)	(水)	(水)			
	江名漁港	13:50～14:10					3										
	江名小学校	14:20～15:30					---										
③	錦東小学校	9:50～10:40															
	錦幼稚園	10:50～11:10															
	千鳥幼稚園	11:20～11:40	8	13	3	1	---	2	7	4	2	12	3	3			
	金子平公園わき	13:30～13:50	(金)	(金)	(金)	(金)	5	(金)	(金)	(金)	(金)	(木)	(金)	(金)			
	セブンイレブン金山南台店駐車場	14:10～14:40															
	丸山団地	14:50～15:10															
④	勿来第二小学校	10:00～10:50															
	勿来リズム学園幼稚園東側駐車場	11:00～11:20	11	16	13	11	8	13	17	14	12	23	13	13			
	川部小学校	13:30～14:10	(月)	(月)	(月)	(月)	---	(火)	(月)	(月)	(月)	(月)	(月)	(月)			
	ハートフルなこそ	14:40～15:10						8									
⑤	勿来第三小学校	9:50～10:30															
	窪田保育所	10:50～11:10						10	14	12	9	7	18	8	8		
	錦保育所	11:20～11:40	7	18	15	5	(水)	(水)	(水)	(水)	(水)	(水)	(水)	(水)			
	勿来第一小学校	13:10～14:00	(木)	(水)	(水)	(火)	---										
	なこそ幼稚園小学生クラブ	14:10～14:40						10									
⑥	遠野保育所	9:20～9:40						12									
	上遠野小学校	9:50～10:40						(金)									
	入遠野小学校	11:10～11:50	15	20	10	8	---	9	14	11	8	13	10	10			
	上湯長谷町五反田県営住宅	13:10～13:30	(金)	(金)	(金)	(金)	---	(金)	(金)	(金)	(木)	(金)	(金)	(金)			
	寿限無	14:00～14:40						12									
	泉公民館	15:00～15:40						(金)									
⑦	湯本第三幼稚園	9:30～9:50															
	湯本第二幼稚園	10:00～10:20															
	常磐第二保育園	10:30～11:10	18	23	20	19	22	12	24	21	19	30	20	21			
	藤原幼稚園	11:30～11:50	(月)	(月)	(月)	(火)	---	(月)	(月)	(月)	(月)	(月)	(月)	(火)			
	磐崎幼稚園	13:20～13:50															
	藤原小学校	14:10～15:00															
⑧	汐見が丘小学校・幼稚園	9:20～10:40															
	千寿荘	11:00～11:30															
	滝尻保育所	13:20～13:40	20	17	22	12	24	21	19	16	14	25	15	15			
	滝尻六枚内県営住宅	13:50～14:10	(水)	(火)	(水)	(火)	(水)	(水)	(水)	(水)	(水)	(水)	(水)	(水)			
	渡辺小学校・保育所	14:30～15:20															
⑨	永崎小学校	9:50～10:40															
	永崎保育所	10:50～11:10															
	洋向台公園	11:30～12:00	22	26	17	15	19	23	21	18	9	20	17	16			
	船戸幼稚園	13:20～13:50	(金)	(木)	(金)	(金)	(金)	(金)	(金)	(金)	(金)	(金)	(金)	(木)			
	御代団地集会所	14:00～14:30															
	玉川会館・玉川文庫	14:50～15:10															
⑩	マルト中岡店駐車場	9:50～10:10															
	川部保育所	10:40～11:00															
	たんぼぼ	10:40～11:00	25	30	27	25	29	26	31	28	26	31	27	27			
	菊田保育所	11:20～11:40	(月)	(月)	(月)	(月)	(月)	(月)	(月)	(月)	(月)	(火)	(月)	(月)			
	錦星こども園	14:00～14:40															
	セブンイレブン江栗店駐車場	15:00～15:20															
⑪	下川保育所	9:20～9:40															
	泉ヶ丘自治会館駐車場	10:00～10:40	27	25	29	13	31	28	26	30	21	26	22	22			
	泉玉露カメイエツソスタンドうら	11:00～11:30	(水)	(水)	(水)	(水)	(水)	(水)	(水)	(水)	(水)	(木)	(水)	(水)			
	菊田小学校	13:30～14:50															
⑫	鹿島小学校	10:00～10:30	28	27	24	14	26	30	28	25	16	27	24	17			
	鹿島保育所	10:40～11:10	(木)	(金)	(金)	(木)	(金)	(金)	(金)	(金)	(金)	(金)	(金)	(金)			

いわき市内に在住・通勤・通学している方、隣接市町村に在住している方なら、どなたでも無料で本を借りることができます。

お問い合わせは **いわき市立勿来図書館**(植田公民館3階)

〒974-8261 いわき市植田町南町一丁目2番地の2 **Tel 62-7431 Fax 77-1135**

図書館サービス網



図書館（6館）



移動図書館駐車場（119カ所）

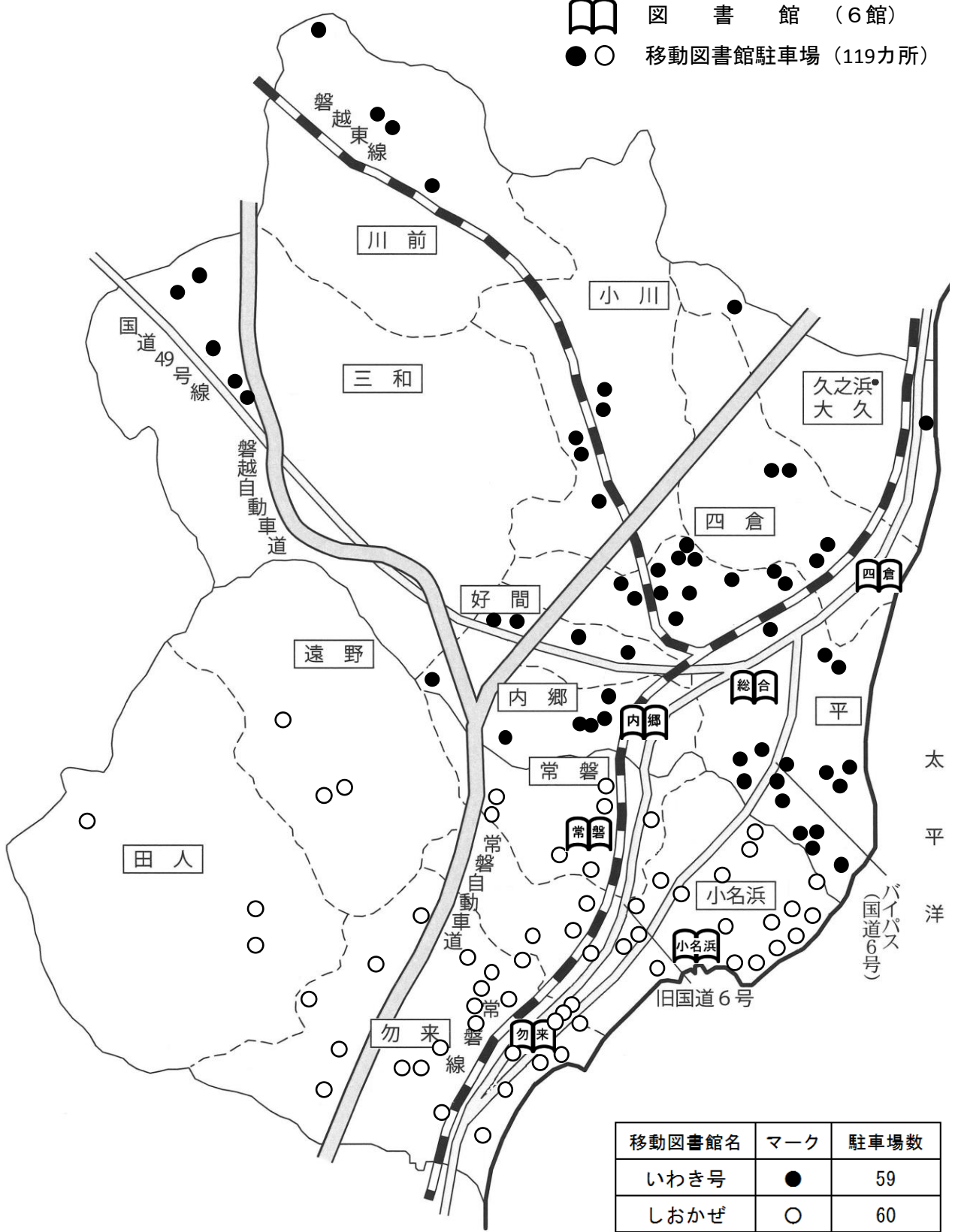

移動図書館名	マーク	駐車場数
いわき号	●	59
しおかぜ	○	60
合計		119

8 視聴覚ライブラリー

(1) 利用案内

① 開館日、開館時間及び休館日

開館時間	休館日
平日・土曜日 午前10時～午後9時	1月1日
日曜日・祝日 午前10時～午後6時	図書整理日 (月の最終月曜日)
1月2日・3日 12月29日～31日 午前10時～午後6時	特別整理期間 (春季の連続した 14日以内の期間)

② 利用対象

- ア 各種教育機関（幼稚園、保育所、小学校・中学校、公民館等）
- イ 社会教育関係団体（子ども会、青年会、婦人会等）
- ※ 寄付金、会費、入場料の徴収等のある上映は、対象外となります。

③ 利用機材・教材

・16ミリ映写機	(3台)	・暗幕(大)	(2枚)
・スライド映写機	(2台)	・ビデオテープ	(419本)
・ビデオプロジェクター	(9台)	・16ミリフィルム(学校教育用)	(122本)
・O・H・P	(2台)	・16ミリフィルム(社会教育用)	(44本)
・スクリーン三脚式	(5本)	・DVD	(263本)
・ビデオデッキ	(4台)	・DVDプレーヤー	(3台)

④ 貸出本数・期間

- ア フィルム等 5本まで
- イ 期間 5日間

⑤ 借りるには

- ア 一週間前までに予約申込をしてください。
- イ 所定の利用申込書に記入してください。
- ウ いわき総合図書館まで取りに来てください。
(ビデオテープ・DVDのみの場合は、小名浜、勿来、常磐、内郷、四倉図書館でも貸出できます。)

⑥ 返すには

- ア 所定の上映報告書を提出してください。
- イ 借用した図書館に返却してください。

9 平成27年度事業実績

(1) いわき総合図書館

① 読書推進事業

事業名	開催日	対象	備考	参加者数	
				大人	子ども
おはなし会	毎月第2・第4土曜日	児童	支援ボランティアと協働	256	295
あかちゃんへのおはなしかい	4月23日(木)	乳児(親子)	「子ども読書の日」を記念して実施	31	30
特別おはなし会「徳ひめちやまとまほうの髪かざり」	5月17日(日)	児童	「うちごう生き生き！」実行委員会と協働	17	15
「ぐりとぐら」のおはなし会	9月26日(土)	児童	美術館との連携事業	16	17
「世界一のパン〜チェルシーパンズ物語〜」読み聞かせ会	12月13日(日)	児童	合同会社 文屋と共催	22	15
赤ちゃんへのはじめての絵本事業	毎月	乳児(親子)	生後10か月健診3会場で72回実施	2,230	2,188
赤ちゃんパック絵本の貸出	随時	乳児(親子)	651パック 3,255冊貸出		
光絵本セットの貸出	随時	幼稚園、保育所	読み聞かせ用絵本セット46団体に6,944冊貸出		
本の福袋の貸出	1月2日(土)・3日(日)	全	子ども向け 13パック 大人向け 37パック 合計50パック		

② 利用推進事業

事業名	開催日	対象	備考	参加者数	
				大人	子ども
映画上映会	毎月第1・3土曜日	一般・児童	子ども対象 179人 一般対象 191人	275	95
特別上映会「映像で綴る平・1956」 「映像で見る大正時代の四倉」	4月11日(土) 4月12日(日)	一般	磐城平城本丸跡地公開協力事業	82	—
図書館古典文学講座「方丈記」(全5回)	7月10日(金)・7月24日(金)・ 8月21日(金)・9月4日(金)・ 9月18日(金)	一般	講師:夏井芳徳 館長	204	—
夏休み工作教室「モバイルをつくろう」	7月29日(水)	児童	講師:イワミ*カイ氏 (ハンドクラフト作家)	—	20
科学遊び教室「はこの中の宇宙をつくろう」	8月3日(月)	児童	講師:岩田 真弓氏 (科学読物研究会会員)	—	19
図書館文章講座(全3回)	10月23日(金)・11月6日(金)・ 11月20日(金)	一般	講師:夏井芳徳 館長	53	—
企画展開連講演会「袋中上人 いわき・沖縄・京都 その生涯の軌跡」	11月7日(土)	一般	講師:夏井芳徳 館長	65	—
使ってみよう! データベース〜 「ルーラル電子図書館」で暮らしを便利に〜	10月27日(火)	一般	講師:水野 隆史氏 (農山漁村文化協会)	14	—
図書館古典文学講座「江戸時代の川柳を読む」(全3回)	1月14日(木)・1月28日(木)・ 2月18日(木)	一般	講師:夏井芳徳 館長	115	—

常設展記念事業 「磐梯山とジオパーク」	1月31日(日)	児童	講師:佐藤 公 氏 (磐梯山噴火記念館 副館長)	—	15
常設展記念講演会「福島県の 3火山と火山防止とジオパーク」	1月31日(日)	一般	講師:佐藤 公 氏 (磐梯山噴火記念館 副館長)	30	4
夏休み子ども映画会	7月24日(金)	親子	視聴覚ライブラリーと共催 産業創造館企画展示ホール にて午前・午後2回実施	460	
冬休み子ども映画会	12月25日(金)	親子	視聴覚ライブラリーと共催 産業創造館企画展示ホール にて午前・午後2回実施	210	

③ 資料整備事業

事業名	開催日	対象	備考
地域資料のデジタル化	通年	一般	
録音図書の製作	通年	ハンディキャ ップサービス 利用者	デイジー版 23.5タイトル

④ 企画展示（5階展示コーナー）

事業名	開催日	対象	備考
吉田松陰が来た「いわき」 —旅日記に記された「いわき」 黒船来航のころ—	6月24日(水)～ 9月27日(日)	一般	吉田松陰「東北遊日記」、小宮山楓軒「浴陸奥 温泉記」、傘田文之助「諸国廻歴日録」に記さ れた「いわき」と、それぞれに関連した資料を 展示
袋中上人 —いわき・沖縄・京都—	10月20日(火)～ 1月24日(日)	一般	戦国時代のいわきで生まれ、沖縄や京都で 活躍した僧、袋中上人(たいちゅうしょうにん) の生涯について展示
図書探訪 いわきの文学者 —小説編—	2月24日(水)～ 5月22日(日)	一般	いわき市のゆかりの小説家、星新一、吉野 せい、河林満、佐藤武弘、松村栄子の5名 を紹介

⑤ 課題解決支援事業

事業名	開催日	対象	備考	参加者数	
				大人	子ども
図書館くらしのセミナー第1回 「円満な相続と遺言書」	9月10日(木)	一般	講師:高橋 直也 氏 (福島県金融広報委員会金融広 報アドバイザー・弁護士)	30	—
図書館くらしのセミナー第2回 「薬の正しい飲み方・使い方」	11月6日(金)	一般	講師:吉川 真一 氏 (いわき明星大学薬学部准教授)	28	—
図書館くらしのセミナー第3回 「スマホ・ケータイ安全教室 (シニア向け)」(全2回)	2月10日(水)	一般	講師:加藤 真琴 氏 (NTTドコモ スマホ・ケータイ 安全教室インストラクター)	25	—
国立国会図書館レファレンス 協同データベースへの登録	随時	全	データ登録数 208件 被参照件数 238,105件		
ビジネス資料パスファインダー	随時	一般	改訂版の作成		
社会人専用席の利用	開館時間内	社会人	17,326人 (47席)		

⑥ 展覧会・展覧会関連事業

事業名	開催日	対象	備考	参加者数	
				大人	子ども
絵本をつくろう！	10月21日(水)、 10月28日(水)	一般		13	—
第30回手づくり絵本展	12月8日(火)～ 13日(日)	全	第30回を記念して、 原画展及び読み聞かせ会を実施	552点	
「世界一のパン～チェルシーパンズ物語～」原画展	12月8日(火)～ 13日(日)	全		—	
第39回吉野せい賞 作品募集ポスター展	12月12日(土)～ 1月7日(木)	中学生	文化・スポーツ課との共催	—	
第5回ふるさとだより展	3月2日(水)～ 3月27日(日)	一般	市民協働課との共催	—	

⑦ ボランティア育成支援事業

事業名	開催日	対象	備考	参加者数	
				大人	子ども
読み聞かせボランティア 育成講座「ボランティアとして 大切なこと～本はこころの栄養～」	10月14日(水)	一般	講師:広瀬 恒子 氏 (親子読書地域文庫全国連絡会 代表)	45	—
音訳講習会・録音図書 校正講習会	7月11日(土)、 25日(土)	音訳ボラン ティア	講師:恵美 三紀子 氏 (全国視覚障害者情報提供施設 協会音訳指導員認定講習会講師)	14	—
ボランティア交流会	12月16日(水)	地区図書館 読み聞かせ ボランティア	サークルにじ ふしぎなポケット おはなしたまてばこ	3団体	

⑧ テーマ展示

事業名	開催月	テーマ	対象	備考
いわき資料常設展	6/24(水) ～12/18 (金)	「戦後70年、伝える いわきの戦災」	一般	5階地域資料展示 コーナー
	1/26(火) ～5/29 (日)	「磐梯山ジオパーク展～磐 梯山ジオパークがつなぐ、 大地と自然と人の物語～」		
4階テーマ展示	4月 5月 6月 7月 8月 9月 10月 11月 12月 1月 2月 3月	新生活に役立つ本 植物を育てる!ガーデニング の魅力 バレエとバレエの原作になっ たお話の本 さあ、旅行に出かけよう 旅行 に関する本 こわ～い本 脳を老化させないために 脳 活に役立つ本 運動と競技に関する本 特集 外国文学! 「ことば」は楽しい! 新たなことへ挑戦するための 本 戯曲を読んで演劇を観に行こ う!! 戯曲と演劇の本 うまいもので、こころと身体を 元気に!	一般	4階テーマ展示コー ナー

5階テーマ展示	4月 5月 6月 7月 8月 9月 10月 11月 12月 1月 2月 3月	図書館はおもしろい！ 植物のヒミツ、植物のチカラ お天気の本 鉄道を楽しむ本 戦争と昭和の本 老いに備える本 ノーベル賞についての本 農業に関する本 いま、古代中国史がアツい！ 「真田丸」の時代 月と星についての本 地方創生について考える	一般	5階テーマ展示コーナー
ビジネス支援 テーマ展示	4・5月 6・7月 8・9月 10・11月 12・1月 2・3月	リーダーシップ 文章力を磨こう！ ビジネスマナー 飲食店について 効率良く仕事を進める！ 人生訓について学ぶ	一般	5階ビジネス支援 展示コーナー
児童書テーマ展示	◇左側 4・5・6月 7・8・9月 10・11・12 月 1・2月 3月 ◇右側 4・5月 6・7・8月 9・10・11・ 12月 1・2月 3月	えほんのじかん この本よんだ？ なつの絵本 でんしゃの絵本 ふゆの絵本 ことば・かずの絵本 科学の世界 科学実験・科学あそび 宇宙 動物のからだ 小さな生き物 化石と生物の進化	児童	4階子ども展示コーナー

⑨ 季節の館内装飾

事業名	開催日	対象	備考
七夕飾り	7・8月	全	「アクアマリンふくしま」との連携 「シーラカンス」、「かっぱ」、「ナメダング」のくす玉を 借用
クリスマス飾り	12月	全	

⑩ 講師派遣事業

事業名	開催日	対象	備考	参加者数	
				大人	子ども
出前講座 「この本よんだ？ 楽しい読書」	随時	子ども	1回(九品寺学童クラブ)	-	40
出前講座 「本の修理講座」	随時	一般	2回(平五小図書館ボランティア、泉小図書ボランティア)	30	-
出前講座 「世界で1冊、自分だけの 本をつくらう！」	随時	一般	1回(磐崎小図書ボランティア)	10	-

講師派遣	7月24日(金)	全	・いきいきダイクラブ(平鎌田地区)「じゃんがら念仏踊りの歴史」	40	-
	8月1日(土)		・内郷まちづくり講座(内郷公民館)「歴史を生かしたまちづくり」	15	-
	8月11日(火)		・子どもの読書活動推進研修A講座(文化センター)「子どもと本の出会い」	22	-
	9月4日(金)		・平中央ロータリークラブ例会卓話(椿山荘)「方丈記」の世界	30	-
	10月14日(水)		・平第一中学校1年生講座(磐城平城の歴史)	2	30
	11月2日(月)		・高校図書委員会研究会(ラトブ6階)「いわきの民話」	130	-
	11月12日(木)		・内郷学講座(保健福祉センター)「いわきの獅子舞について」	130	-
	11月13日(金)		・シルバーにこここ講座(文化センター)「じゃんがら念仏踊りの歌」	40	-
	11月19日(木)		・いきいきダイクラブ(内郷宮地区)「いわきの言葉」	20	-
	12月3日(木)		・孫育て教室(大浦公民館)	18	-
	12月18日(金)		・いきいきダイクラブ(海浜自然の家)「片寄平蔵」	70	-
	1月12日(火)		・いきいきダイクラブ(内郷高坂)「磐城平城の歴史」	30	-
	1月21日(木)		・いきいきダイクラブ(内郷雇用促進住宅)「いわきのお正月」	30	-
	2月4日(木)		・いきいきダイクラブ(御厩集会所)「いわきの言葉」	32	-
	2月17日(水)		・内郷女性学セミナー(内郷公民館)「新島襄が見た『いわき』」	25	-
2月18日(木)	・絵本について(神谷幼稚園)	110	-		

⑪ 広報事業

事業名	開催日	対象	備考
図書館報「YABINA」	5月、7月、10月、1月	全	行事案内等
「この本よんだ? No.23」	年1回	児童	新刊児童書からお薦め図書を紹介
ホームページでの情報発信	随時	全	
新着メール配信サービス	随時	全	
SNS(ソーシャルネットワーキングサービス)の活用	随時	全	Facebook、Twitter
FMいわき「本のある生活」	毎週土曜日	全	
図書館カレンダー	年4回	全	全館カウンターで配布
市職員への情報発信	月1回	市職員	「行政支援サービス情報」の発信

⑫ 学校支援・関連事業

事業名	開催日	対象	備考
学校支援	テーマ図書の貸出	児童	24校 591冊
	この本よんだ？ セットの貸出し	児童	33パック 946冊
学校図書館司書研修	6/5、7/3、8/26、 10/2、全4回	学校図書館司書25人	①市立図書館と学校図書館の連携について ②本の修理について ③蔵書管理の基本(分類・配架・書架見出し) ④読み聞かせについて
職場体験学習受入	7月、9月、10月	中学生	10校 22人
インターンシップ	9月、11月	高校生	2校 4人
図書館実習	8月の6日間	大学生	2人
学校支援ルームの開放	土、日、祝日 長期休業期間	中学生	1,408人
見学受入	随時	小学生 中学生	市内小中学校等 46件 大人132人、子ども1,747人 (うち読み聞かせ 20校等 1,155人)

⑬ その他の事業

事業名	開催日	対象	備考
見学受入	随時	保育所 幼稚園	7件 大人21人、子ども131人 (うち読み聞かせ 6校等137人)
視察受入	随時	全	8団体(大人86人、子ども19人)
2015いわき市就職 ガイダンス	8月10日(月)	一般	商工労政課主催事業 総合図書館ブース来場者 12名

(2) 地区図書館(小名浜・勿来・常磐・内郷・四倉)

事業名	開催日	対象	備考	参加者数	
				大人	子ども
おはなし会	毎月1回	児童	ボランティアサークル と共催	354	322
赤ちゃんパック絵本の 貸出	随時	乳児 (親子)	589パック 2,945冊貸出		
おすすめ本コーナー	毎月2回	全	10,239冊貸出		
本の福袋の貸出	1月4日(月)～ 7日(木)	全	子ども向け 15パック 大人向け 15パック 合計 30パック *内郷図書館は50パックの貸出		
見学受入	随時	全	市内小学校 13校	31	517
七夕飾り	8月	児童		—	—
クリスマス飾り	12月	全		—	—
子ども映画会	夏休み	親子	視聴覚ライブラリーと共催	613	
子ども映画会	冬休み	親子	視聴覚ライブラリーと共催	403	

IV 統計

1 所蔵統計

(1) 蔵書数(図書)

(平成28年3月31日現在 単位:冊)

	分類区分	館名						合計	一般書構成比
		総合	小名浜	勿来	常磐	内郷	四倉		
館内資料	0 総記	19,613	1,242	848	778	526	465	23,472	4.4%
	1 哲学	15,404	1,187	803	1,002	636	509	19,541	3.7%
	2 歴史・地理	41,546	3,621	3,466	3,012	2,279	2,016	55,940	10.6%
	3 社会科学	70,811	3,695	3,410	3,295	1,874	1,750	84,835	16.0%
	4 自然科学	26,789	2,466	1,959	1,777	1,190	1,201	35,382	6.7%
	5 工学	34,691	3,556	2,837	3,167	2,344	2,017	48,612	9.2%
	6 産業	19,221	1,302	1,315	1,210	778	808	24,634	4.7%
	7 芸術	35,100	2,895	3,113	2,956	1,963	2,152	48,179	9.1%
	8 語学	8,058	581	425	386	301	307	10,058	1.9%
	9 文学	122,301	13,454	13,045	10,703	10,578	8,840	178,921	33.8%
	一般書計		393,534	33,999	31,221	28,286	22,469	20,065	529,574
児童書計		121,176	14,779	12,173	15,099	14,005	11,525	188,757	
館内資料計		514,710	48,778	43,394	43,385	36,474	31,590	718,331	
移動図書館資料計		20,165	—	18,100	—	—	—	38,265	
合計		534,875	48,778	61,494	43,385	36,474	31,590	756,596	

蔵書(図書) 構成比

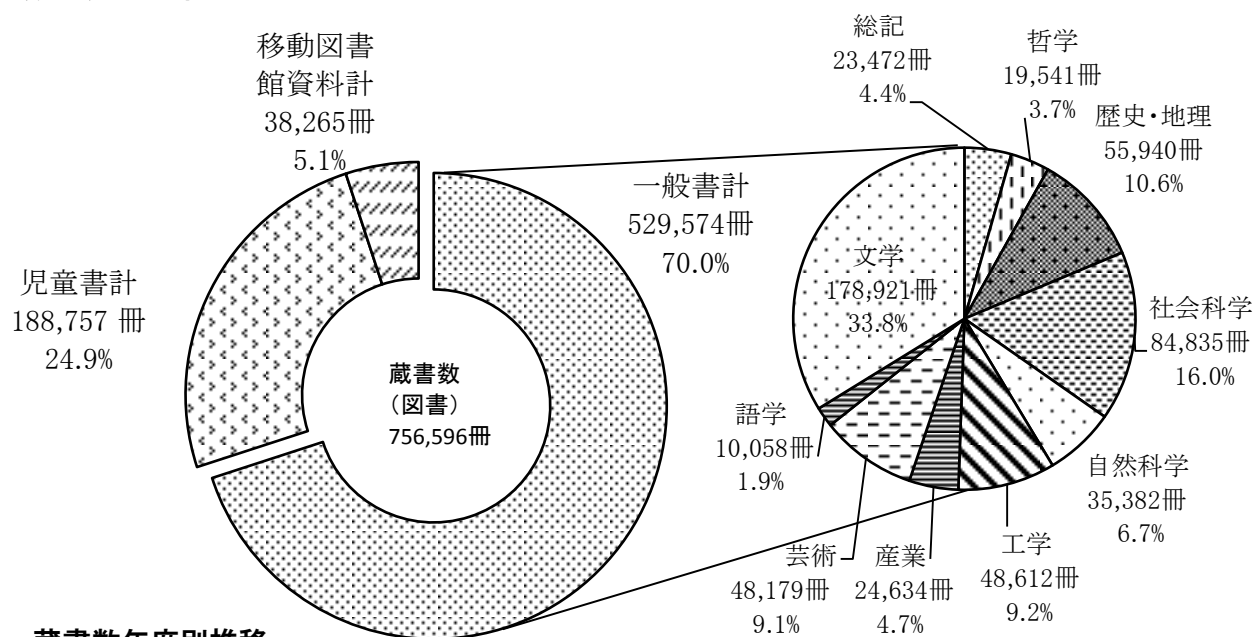

蔵書数年度別推移

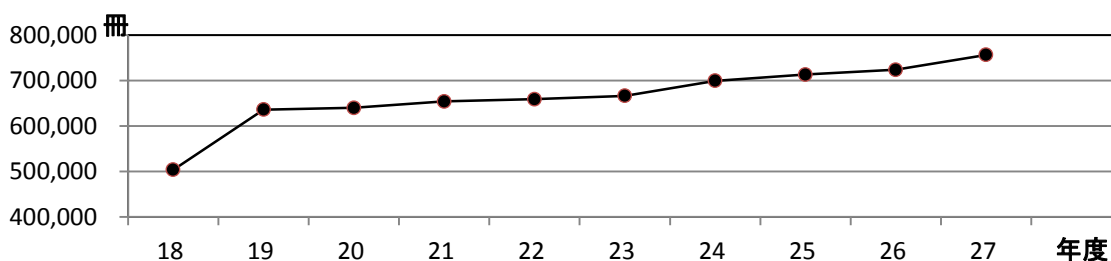

参考資料等の保有数(内数)

資料別	総合	B.M.Iいわき号	小名浜	勿来	B.M.Lおかぜ	常磐	内郷	四倉	合計	
	参考資料	17,652	—	610	546	—	553	422	411	20,194
	郷土資料	41,796	7	3,014	2,982	5	2,675	2,155	1,980	54,614
	福祉資料	8,461	—	—	—	—	—	—	—	8,461
	大活字本	2,984	426	512	225	53	203	61	124	4,588
	国際資料	12,950	—	—	—	—	—	—	—	12,950
合計	83,843	433	4,136	3,753	58	3,431	2,638	2,515	100,807	

言語別国際資料の保有数

	英語	中国語	ドイツ語	フランス語	韓国語	ロシア語	スペイン語	合計
国際資料	9,526	1,019	653	673	598	480	1	12,950

蔵書数(図書) 年度別推移

年度	総合	B.M.Iいわき号	小名浜	勿来	B.M.Lおかぜ	常磐	内郷	四倉	合計
18	262,603	18,654	49,203	46,597	11,113	43,949	38,599	32,898	503,616
19	400,668	17,378	49,851	44,508	11,686	43,020	35,997	33,068	636,176
20	411,854	19,158	42,195	45,464	12,434	42,721	32,886	33,057	639,769
21	430,137	17,540	46,780	46,263	13,519	40,453	32,881	26,405	653,978
22	448,087	17,589	41,280	41,438	13,956	37,257	30,995	28,461	659,063
23	460,059	15,842	39,945	42,136	11,425	38,044	30,819	28,147	666,417
24	475,156	18,229	44,129	42,035	15,254	40,675	34,443	29,526	699,447
25	484,801	15,896	46,031	44,594	15,707	39,421	35,383	31,184	713,017
26	498,742	17,505	45,593	41,429	15,309	41,191	33,267	30,675	723,711
27	514,710	20,165	48,778	43,394	18,100	43,385	36,474	31,590	756,596
	534,875			61,494					

(2) 視聴覚資料数

	CD	ビデオ	DVD	計
総合図書館	3,713	1,379	6,110	11,202

(3) 新聞・雑誌タイトル数

種別	所属館名	総合	小名浜	勿来	常磐	内郷	四倉	合計
雑誌	総タイトル数 344誌	337	53	43	33	39	32	537
	(内国内誌 335誌)	328	53	43	33	39	32	528
	(内外国誌 9誌)	9	0	0	0	0	0	9
新聞	総タイトル数 45紙	45	6	4	4	4	4	67
	(内国内紙 44紙)	44	6	4	4	4	4	66
	(内外国紙 1紙)	1	0	0	0	0	0	1

2 登録者数

(1) 実績

(平成28年3月31日現在 単位:人)

館 登録区分 期別	開館 日数	総合		小名浜	勿来		常磐	内郷	四倉	合計	一日平均
		本館	B.M いわき号		本館	B.M. しおかぜ					
H27.4	29	16,329	2,698	408	288	4,478	313	222	139	24,875	857.8
H27.5	30	4,967	105	0	157	20	27	124	10	5,410	180.3
H27.6	17	577	3	11	39	5	25	12	14	686	40.4
H27.7	30	553	1	95	0	9	40	22	274	994	33.1
H27.8	30	954	2	76	0	5	33	26	23	1,119	37.3
H27.9	28	400	2	28	0	2	23	7	7	469	16.8
H27.10	30	853	3	468	23	1	15	15	9	1,387	46.2
H27.11	29	597	1	46	119	0	13	11	7	794	27.4
H27.12	30	232	0	36	19	2	11	13	6	319	10.6
H28.1	29	216	3	30	22	0	11	14	5	301	10.4
H28.2	27	326	1	38	23	1	15	12	8	424	15.7
H28.3	30	519	0	21	46	0	13	18	2	619	20.6
合計	339	26,523	2,819	1,257	736	4,523	539	496	504	37,397	110.3
		29,342			5,259						

登録区分による内訳

平成27年度登録者の内訳

区分	館名	総合		小名浜	勿来		常磐	内郷	四倉	合計
		本館	いわき号		本館	しおかぜ				
館内	一般	9,734	—	395	314	—	235	168	370	11,216
	児童	16,789	—	862	422	—	304	328	134	18,839
移動	一般	—	555	—	—	741	—	—	—	1,296
	児童	—	2,264	—	—	3,782	—	—	—	6,046
合計		26,523	2,819	1,257	736	4,523	539	496	504	37,397

奉仕対象人口	本館	112,652	—	82,949	51,013	—	40,348	41,048	19,542	347,552
	移動	—	173,242	—	—	174,310	—	—	—	347,552

※ 奉仕対象人口の内訳は下記のとおり平成28年4月1日現在

※ いわき総合図書館 — 平、小川、三和、川前

※ 常磐図書館 — 常磐、遠野

※ 小名浜図書館 — 小名浜

※ 内郷図書館 — 内郷、好間

※ 勿来図書館 — 勿来、田人

※ 四倉図書館 — 四倉、久之浜・大久

※ 移動図書館奉仕対象人口は本館分の再掲

年度別推移

(単位：人)

館名 年度	総合		小名浜	勿来		常磐	内郷	四倉	合計
	本館	B.M.いわき号		本館	B.M.しおかぜ				
	計			計					
18	3,974	2,839	1,358	1,814	4,367	722	800	1,139	17,013
	6,813			6,181					
19	15,803	3,451	1,821	944	4,732	428	1,412	1,732	30,323
	19,254			5,676					
20	15,892	1,617	1,651	1,128	5,056	747	1,379	1,731	29,201
	17,509			6,184					
21	28,119	3,521	1,865	987	4,512	401	618	246	40,269
	31,640			5,499					
22	22,209	3,307	1,005	752	4,985	367	373	148	33,146
	25,516			5,737					
23	17,952	118	581	1,515	3,933	374	370	132	24,975
	18,070			5,448					
24	23,513	2,975	1,392	1,824	4,756	521	405	177	35,563
	26,488			6,580					
25	27,756	3,445	581	759	5,108	462	655	217	38,983
	31,201			5,867					
26	27,406	2,595	870	1,016	4,625	594	294	621	38,021
	30,001			5,641					
27	26,523	2,819	1,257	736	4,523	539	496	504	37,397
	29,342			5,259					

登録者数年度別推移

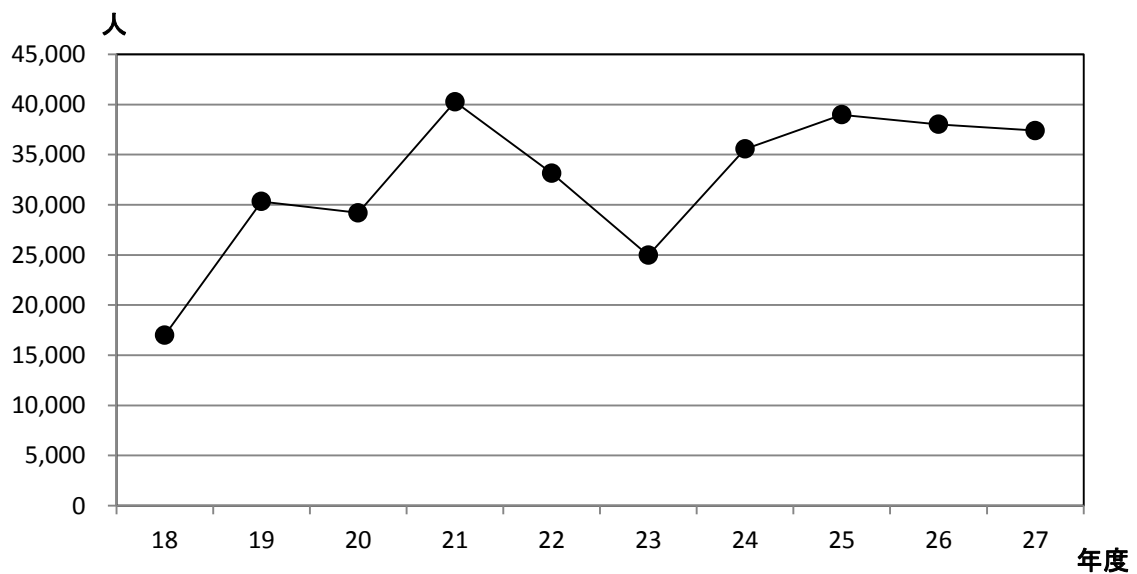

平成27年度末現在の有効登録者数（平成28年3月31日現在）

（単位：人）

	個人			団体		
	一般	児童	合計	一般	児童	合計
総合	34,218	5,358	39,576	9,225	16,458	25,683
小名浜	5,573	1,030	6,603	126	728	854
勿来	4,290	643	4,933	155	376	531
常磐	3,189	560	3,749	89	220	309
内郷	2,836	443	3,279	72	257	329
四倉	2,083	429	2,512	342	234	576
いわき号	540	21	561	533	2,184	2,717
しおかぜ	336	22	358	719	3,770	4,489
合計	53,065	8,506	61,571	11,261	24,227	35,488

合計	一般	64,326	児童	32,733	総合計	97,059
----	----	--------	----	--------	-----	--------

※ 有効登録者：個人は期限5年間の利用登録期間が有効である登録者

団体は期限1年間の利用登録期間が有効である登録団体の構成員

年代別個人有効登録者数（平成28年3月31日現在）

年代(歳)	0～9	10～19	20～29	30～39	40～49	50～59	60～69	70～79	80～	合計
男	1,272	3,995	2,536	2,823	3,529	2,748	3,419	1,961	626	22,909
女	1,386	5,904	4,887	7,131	7,159	4,679	4,900	2,091	525	38,662
計(人)	2,658	9,899	7,423	9,954	10,688	7,427	8,319	4,052	1,151	61,571
割合(%)	4.3%	16.1%	12.1%	16.2%	17.4%	12.1%	13.5%	6.6%	1.9%	100.0%

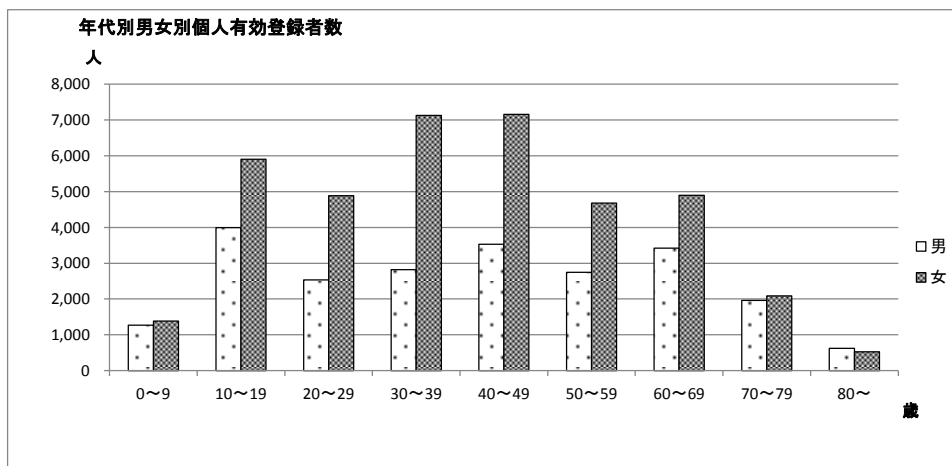

他市町村個人有効登録者数の自治体別内訳

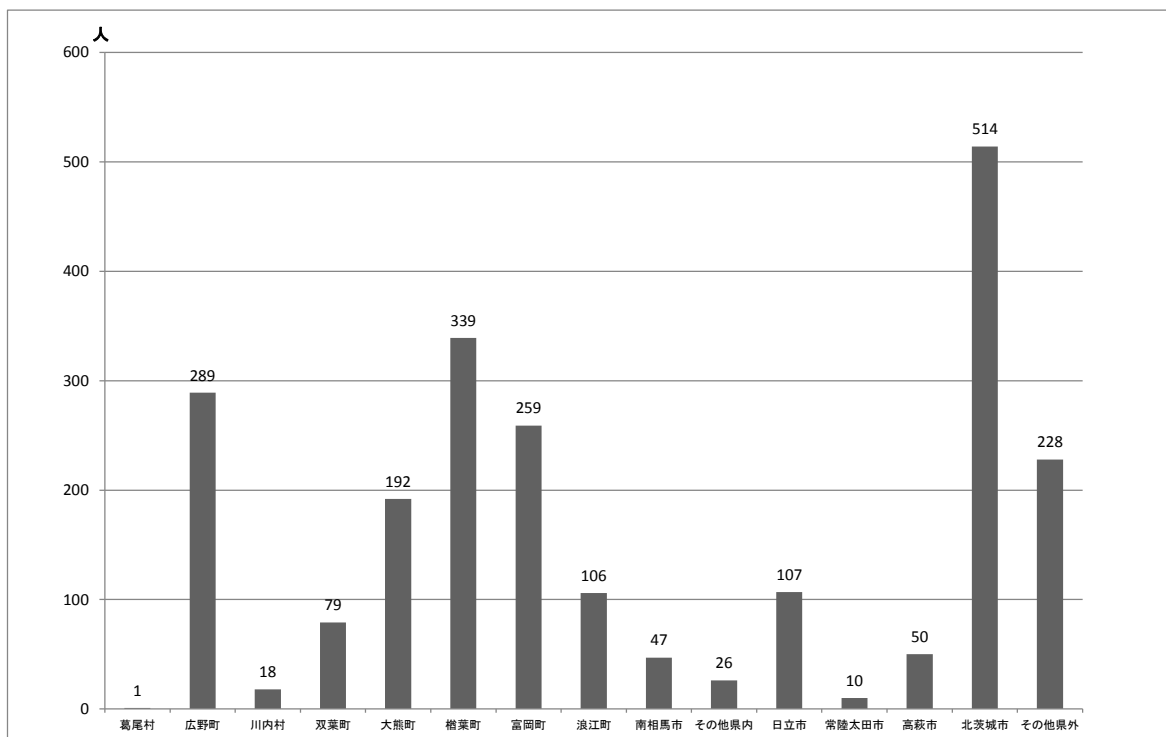

茨城県北4市との広域利用

(平成28年3月31日現在 単位:人)

利用者 登録受付市	利用者 在住市	いわき市	日立市	常陸太田市	高萩市	北茨城市	計
いわき市			107	10	50	514	681
日立市		37		318	589	299	1,243
常陸太田市		3	236		5	0	244
高萩市		23	172	2		259	456
北茨城市		112	56	0	92		260
計		175	571	330	736	1,072	2,884

3 貸出状況

(1) 貸出数

(平成28年3月31日現在 単位:冊)

館 資料 区分 期別	開館 日数	総合				小名浜	勿来			常磐	内郷	四倉	合計
		本館	B.M. いわき 号	公民館	大学 高専		本館	B.M. しおか ぜ	公民館				
H27.4	29	62,919	4,536	232	52	361	11,437	6,128	219	10,952	8,787	5,481	111,104
H27.5	30	70,270	5,070	221	37	200	2,986	6,471	297	13,534	7,883	4,938	111,907
H27.6	17	49,351	5,435	142	33	118	267	6,521	526	12,504	11,216	6,131	92,244
H27.7	30	77,609	3,664	211	54	19,157	687	5,791	308	13,437	10,865	6,590	138,373
H27.8	30	73,205	3,465	183	8	18,527	1,005	3,496	231	13,543	10,514	6,678	130,855
H27.9	28	67,856	4,953	211	17	16,238	811	6,382	317	11,554	9,214	5,548	123,101
H27.10	30	67,435	5,071	201	63	16,073	11,614	6,621	151	11,447	9,034	5,862	133,572
H27.11	29	67,079	5,052	157	27	17,119	11,527	5,979	163	11,067	9,133	5,855	133,158
H27.12	30	66,362	4,254	182	29	16,041	11,148	6,050	158	9,973	8,866	4,945	128,008
H28.1	29	68,037	5,092	208	35	16,176	11,679	6,581	136	9,869	8,162	5,507	131,482
H28.2	27	62,839	5,310	192	34	16,643	12,080	6,677	255	10,454	8,559	5,463	128,506
H28.3	30	65,636	2,273	167	38	16,716	12,638	2,019	188	10,331	8,915	5,706	124,627
計	339	798,598	54,175	2,307	427	153,369	87,879	68,716	2,949	138,665	111,148	68,704	1,486,937
		855,507					159,544						

蔵書区分による内訳

名 区分	館	総合				小名浜	勿来			常磐	内郷	四倉	合計
		本館	B.M. いわき 号	公民館	大学 高専		本館	B.M. しおか ぜ	公民館				
館内	一般書	520,958	—	1,576	401	95,521	57,887	—	1,979	86,389	64,451	42,979	872,141
	児童書	277,640	—	731	26	57,848	29,992	—	970	52,276	46,697	25,725	491,905
移動	一般書	—	15,593	—	—	—	—	13,856	—	—	—	—	29,449
	児童書	—	38,582	—	—	—	—	54,860	—	—	—	—	93,442
合計		798,598	54,175	2,307	427	153,369	87,879	68,716	2,949	138,665	111,148	68,704	1,486,937
		855,507					159,544						

年度別推移

(単位：冊)

館名 年度	総合				小名浜	勿来			常磐	内郷	四倉	合計
	本館	B.M.いわき号	公民館	大学高専		本館	B.M.L.おかせ	公民館				
	計					計						
18	439,287	56,122	-	-	238,516	183,908	62,171	-	144,727	167,909	94,141	1,386,781
	495,409					246,079						
19	647,657	37,371	-	-	189,796	141,752	42,831	-	118,230	121,080	71,027	1,369,744
	685,028					184,583						
20	1,172,965	53,999	974	-	250,978	197,115	59,381	194	156,456	148,398	91,406	2,131,866
	1,227,938					256,690						
21	1,090,643	54,726	1,000	-	251,504	195,563	59,852	496	155,567	148,749	92,373	2,050,473
	1,146,369					255,911						
22	979,910	53,915	1,181	111	229,511	175,089	63,620	475	145,635	133,740	84,745	1,867,932
	1,035,117					239,184						
23	723,245	48,017	745	104	157,583	133,519	52,413	564	92,714	108,983	52,079	1,369,966
	772,111					186,496						
24	768,260	50,556	1,315	165	171,365	137,518	56,602	762	115,873	115,232	60,044	1,477,692
	820,296					194,882						
25	829,776	56,112	2,053	239	200,698	151,868	63,270	982	125,698	116,710	69,076	1,616,482
	888,180					216,120						
26	782,699	56,765	2,074	443	193,712	153,384	66,275	1,425	127,278	108,007	69,194	1,561,256
	841,981					221,084						
27	798,598	54,175	2,307	427	153,369	87,879	68,716	2,949	138,665	111,148	68,704	1,486,937
	855,507					159,544						

- ※ 19年度はいわき総合図書館開館準備のため各館とも、8月は閲覧のみ、9月1日～10月24日は休館。
- ※ 東日本大震災による被害の影響で、22年度は、3月12日～3月31日は全館休館。23年度は、4月1日～5月22日(勿来・内郷・四倉)、4月1日～5月29日(総合)、4月1日～6月19日(小名浜・常磐)休館。
- ※ 24年度は、電源設備改修工事のため、12月6日～26日(小名浜)休館。図書館情報システム更新のため2月1日～28日(全館)休館。
- ※ 27年度は、耐震補強工事のため、4月1日～6月30日(小名浜)、5月7日～9月30日(勿来)休館。

貸出冊数年度別推移

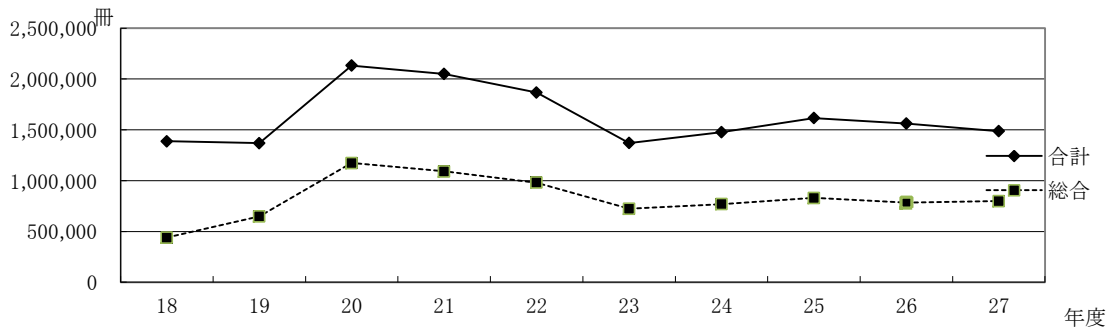

AV資料貸出点数

(平成28年3月31日現在 単位:点)

	総合	小名浜	勿来	常磐	内郷	四倉	合計
CD	21,526	134	159	148	74	45	22,086
ビデオ	129	3	27	10	3	0	172
DVD	34,947	194	195	207	107	132	35,782
計	56,602	331	381	365	184	177	58,040

AV資料年度別推移

年度	総合	小名浜	勿来	常磐	内郷	四倉	合計
25	65,086	331	691	581	99	259	67,047
26	56,223	346	684	332	158	94	57,837
27	56,602	331	381	365	184	177	58,040

(単位：点)

- ※ 27年度は、耐震補強工事のため、4月1日～6月30日(小名浜)、5月7日～9月30日(勿来)休館。

(2) 資料搬送実績

① 各館資料搬送状況

市内6館の相互協力・連携を図るため、毎日(毎月第3日曜日と年末年始を除く)2回(午前、午後)巡回車を運行させ、市民への図書資料サービスの向上に努めている。

27年度実績集計表

(単位:冊)

送領館	受領館	総合	小名浜	勿来	常磐	内郷	四倉	計
総合			48,096	32,673	35,236	36,663	23,229	175,897
小名浜		28,225		8,197	8,912	4,995	3,173	53,502
勿来		19,889	6,703		5,509	3,377	2,363	37,841
常磐		25,513	11,141	6,582		7,005	3,021	53,262
内郷		23,867	5,933	3,758	7,456		3,154	44,168
四倉		14,114	3,249	2,118	2,910	2,632		25,023
合計		111,608	75,122	53,328	60,023	54,672	34,940	389,693

稼働日数	1日平均
348	1,120

年度別各館資料搬送数 推移

(単位:冊)

年度	総合	小名浜	勿来	常磐	内郷	四倉	計
18	37,874	36,875	19,729	23,426	32,499	16,869	167,272
19	52,098	41,018	24,411	26,958	32,464	17,854	194,803
20	195,243	49,846	37,309	39,189	38,155	23,169	382,911
21	204,779	52,451	38,499	39,694	39,713	22,859	397,995
22	200,876	53,818	38,996	40,039	38,466	22,160	394,355
23	140,487	35,500	27,824	25,818	28,726	13,036	271,391
24	156,757	40,207	32,014	30,594	30,006	16,402	305,980
25	114,055	80,786	56,682	50,058	54,408	33,438	389,427
26	116,656	83,074	60,677	52,704	56,530	36,551	406,192
27	111,608	75,122	53,328	60,023	54,672	34,940	389,693

② 公民館貸出資料搬送状況

27年度実績

市内29 公民館	貸出 5,258 返却 9,190 合計 14,448 冊
-------------	-------------------------------------

③ 市内大学・高専図書館との相互協力 資料搬送状況

27年度実績

いわき明星大学 東日本国際大学 福島高専 市立図書館	2,045 冊
-------------------------------------	---------

4 予約、相互貸借処理件数

(1) 予約・リクエスト処理件数

	総合	小名浜	勿来	常磐	内郷	四倉	B.M.Iいわき号	B.M.Lおかせ	小計	合計
件数	105,245	5,273	3,509	4,090	3,372	3,139	1,947	1,190	3,137	127,765

(2) 相互貸借処理件数

① 借受

借受館名	冊数
福島県立図書館	66
県内公共図書館 (県立図書館を除く)	14
県内大学図書館(内I-TOSS)	14(14)
北日本図書館連盟加盟図書館 (福島県内公共図書館を除く)	13
その他の公共図書館	20
県外大学図書館	0
研究機関	0
国会図書館	0
合計	127

()は、内数

② 貸出

貸出館名	冊数
福島県立図書館	21
県内公共図書館 (県立図書館を除く)	166
県内大学図書館(内I-TOSS)	2(0)
北日本図書館連盟加盟図書館 (福島県内公共図書館を除く)	69
その他の公共図書館	23
県外大学図書館	4
研究機関	0
国会図書館	0
合計	285

()は、内数

(3) 相互協力(複写申込受付)

申込先	件数
国会図書館	5
大学図書館	1
県内公共図書館	0
県外公共図書館	0
研究機関	0
合計	6

5 レファレンス処理件数

館名 種別	総合	小名浜	勿来	常磐	内郷	四倉	合計	比率
口頭	4,303	947	972	803	1,365	449	8,839	94.32%
電話	107	49	51	200	74	14	495	5.28%
文書	1	0	0	0	0	0	1	0.01%
メール	36	0	0	0	0	0	36	0.38%
FAX	0	0	0	0	0	0	0	0.00%
合計件数	4,447	996	1,023	1,003	1,439	463	9,371	100%
(再掲)国会図書館 データベース登録数	208	—	—	—	—	—	208	—

6 障がい者サービス利用状況

(1) 視覚障がい者への郵送貸出

利用実績

年度	登録者数	貸出巻(冊)数			資料数(累計)[巻・冊数]		
		録音図書	点字図書	合計	録音図書	点字図書	合計
18	124	13,371	0	13,371	5,004	1,106	6,110
19	128	9,675	12	9,687	5,150	2,343	7,493
20	129	9,939	19	9,958	5,277	2,343	7,620
21	61	11,193	0	11,193	5,444	2,343	7,787
22	61	10,461	0	10,461	5,652	2,343	7,995
23	62	4,491	0	4,491	5,720	2,343	8,063
24	66	6,461	0	6,461	5,993	2,343	8,336
25	68	7,011	2	7,013	6,056	2,343	8,399
26	69	5,840	2	5,842	6,090	2,343	8,433
27	73	3,354	3	3,357	6,173	2,343	8,516

※ 資料のタイトル数は、録音図書2,090、点字図書710

なお、資料数のうち自館制作録音図書は、241タイトル

登録者数は、平成20年度までは累計、平成21年度より有効登録者数。

(2) 対面朗読サービス実績

利用実績

年度	開催回数	延べ利用者数	奉仕者延べ人数
18	102	160	184
19	81	122	143
20	91	112	164
21	77	81	154
22	82	93	150
23	47	43	84
24	47	56	86
25	13	15	24
26	16	16	22
27	16	16	22

7 インターネット・AVブース利用実績

インターネット		ビジネス支援データベース		AVブース	
人数	時間	人数	時間	人数	時間
37,324	30,158	357	199	9,795	9,745

8 赤ちゃんへのはじめての絵本事業実施状況

市内4地区3か所で年度を通じて行われる「10か月児健康診査」会場に司書等の図書館職員が出向き、絵本等の紹介や読み聞かせの重要性についての啓発活動を17年度から実施している。

【各地区における実施状況】

地 区	会 場	開催回数	読み聞かせ参加者数合計(人)	検診受診者数合計(人)
平内郷・好間・三和小川・川前地区	総合保健福祉センター	34	1,670	1,179
小名浜地区	小名浜市民会館	21	1,484	747
勿来・田人地区	勿来市民会館	12	664	362
常磐・遠野四倉・久之浜・大久地区	総合保健福祉センター	12	600	330
合 計		79	4,418	2,618

9 WEBサイトの利用状況

	25年度	26年度	27年度
ホームページアクセス件数	239,919	264,485	300,539
再掲(スマートフォン経由)	(40,546)	(62,618)	(85,555)
新着図書、新着雑誌お知らせメール送信件数	9,755	16,247	19,421
予約申込件数	103,414	116,266	115,425

10 視聴覚ライブラリー利用実績

機材 教材 団体 区分	機材の利用回数							教材の利用状況						観覧者 の合計
	16 ミリ 映写 機	ス ラ イ ド 映 写 機	O H P	プ ロ ジ エ ク タ ー	ビ デ オ 兼 D V D プ レ ー ヤ ー	ス ク リ ー ン	暗 幕	16ミリフィルム			ビデオテープ・DVD			
								申 込 件 数	貸 出 件 数	観 覧 者 数	申 込 件 数	貸 出 件 数	観 覧 者 数	
保・幼	1	0	0	3	1	4	0	1	2	150	15	23	2,336	2,486
小学校	0	0	0	0	0	0	0	0	0	0	4	7	545	545
中学校	0	0	0	0	0	0	0	0	0	0	0	0	0	0
公民館	0	0	0	1	2	1	0	0	0	0	7	5	277	277
官公庁	1	0	0	3	2	4	1	0	0	0	0	0	0	0
その他	1	1	0	7	3	7	2	1	2	23	6	0	164	187
合計	3	1	0	14	8	16	3	2	4	173	32	35	3,322	3,495

11 指標

(1) 社会教育費における図書購入費の割合

$$\frac{\text{図書購入費 (54,200,000円)}}{\text{社会教育費 (2,515,727,000円)}} \times 100 = 2.15\%$$

(2) 人口1人当たりの図書館費

$$\frac{\text{図書館費 (630,341,000円)}}{\text{人口 (347,552人)}} = 1,813.66\text{円}$$

(3) 人口1人当たりの図書購入費

$$\frac{\text{図書購入費 (54,200,000円)}}{\text{人口 (347,552人)}} = 155.95\text{円}$$

(4) 登録率

$$\frac{\text{登録者数 (97,059人)}}{\text{人口 (347,552人)}} \times 100 = 27.9\%$$

(5) 人口1人当たりの貸出冊数

$$\frac{\text{貸出冊数 (1,486,937冊)}}{\text{人口 (347,552人)}} = 4.28\text{冊}$$

(6) 人口1人当たりの蔵書冊数

$$\frac{\text{蔵書冊数 (756,596冊)}}{\text{人口 (347,552人)}} = 2.18\text{冊}$$

(7) 蔵書回転率

$$\frac{\text{貸出冊数 (1,486,937冊)}}{\text{蔵書冊数 (756,596冊)}} = 1.97\text{回}$$

(※ 人口は、平成28年4月1日現在の現住人口である。)

(8) 人口1人当たりの貸出冊数年度別推移

年度	18	19	20	21	22	23	24	25	26	27
1人当たり貸出冊数	3.96	3.93	6.17	5.98	5.51	4.14	4.51	4.96	4.81	4.28

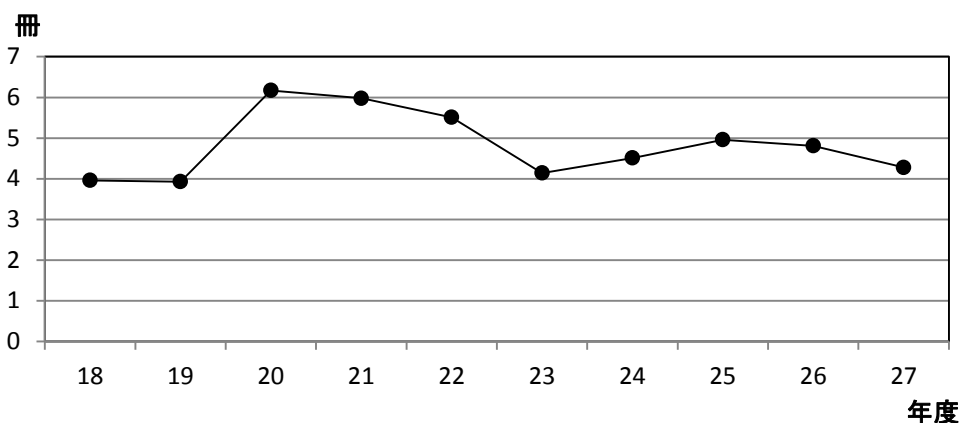

12 いわき総合図書館来館者数の推移

年度	19	20	21	22	23	24	25	26	27
来館者数	631,676	1,132,982	1,017,377	944,075	796,631	801,676	766,977	705,356	701,635
1日当り来館者数	4,156	3,342	3,001	2,969	2,747	2,569	2,198	2,087	2,070

※ 平成19年度は、開館日数が152日。(平成19年10月25日開館のため。)

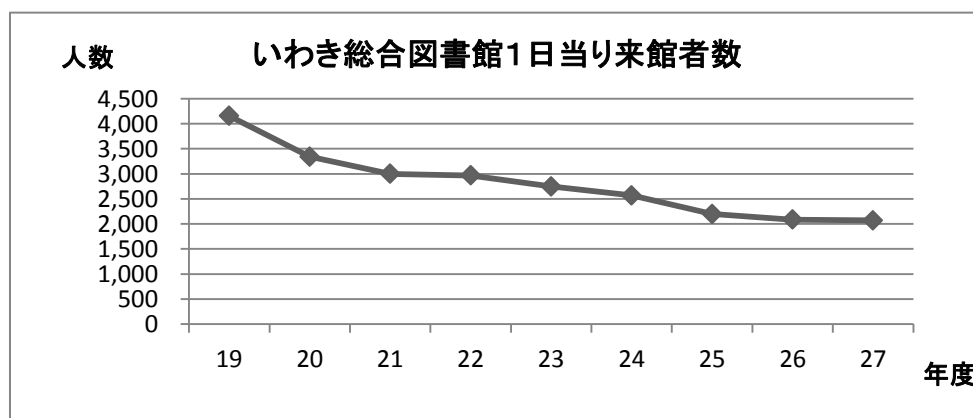
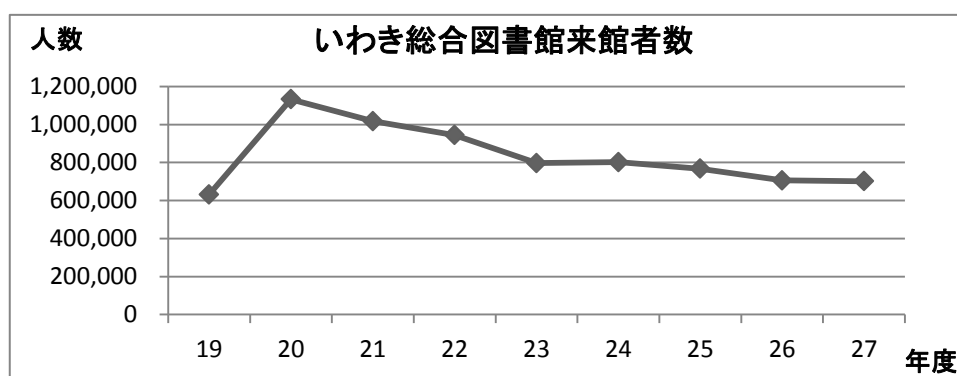

13 中核市との比較（平成26年度統計）

		人口(千人)	貸出冊数 (千冊)	人口1人当り (冊)
1	枚方市	409	3,731	9.12
2	豊中市	400	3,516	8.79
3	高槻市	356	3,044	8.55
4	宇都宮市	519	4,357	8.39
5	豊田市	422	3,535	8.38
6	西宮市	483	3,527	7.30
7	福山市	473	3,427	7.25
8	旭川市	349	2,376	6.81
9	岡崎市	379	2,428	6.41
10	高松市	429	2,729	6.36
11	高崎市	375	2,380	6.35
12	倉敷市	483	2,934	6.07
13	前橋市	341	2,046	6.00
14	金沢市	452	2,699	5.97
15	越谷市	332	1,856	5.59
16	下関市	278	1,542	5.55
17	柏市	404	2,193	5.43
18	川越市	349	1,868	5.35
19	久留米市	306	1,613	5.27
20	高知市	339	1,743	5.14
21	函館市	275	1,408	5.12
22	大津市	343	1,718	5.01
23	八王子市	564	2,738	4.85
24	いわき市	336	1,619	4.82
25	青森市	298	1,397	4.69
26	長崎市	439	2,021	4.60
27	富山市	420	1,883	4.48
28	豊橋市	380	1,695	4.46
29	姫路市	544	2,419	4.45
30	呉市	238	992	4.17
31	佐世保市	262	1,083	4.13
32	船橋市	620	2,548	4.11
33	長野市	386	1,579	4.09
34	東大阪市	501	1,904	3.80
35	横須賀市	421	1,567	3.72
36	郡山市	326	1,130	3.47
37	松山市	518	1,739	3.36
38	那覇市	323	1,058	3.28
39	奈良市	365	1,175	3.22
40	鹿児島市	609	1,929	3.17
41	尼崎市	467	1,411	3.02
42	岐阜市	417	1,241	2.98
43	大分市	479	1,395	2.91
44	宮崎市	406	1,044	2.57
45	盛岡市	296	734	2.48
46	秋田市	321	744	2.32
47	和歌山市	379	679	1.79

		人口(千人)	蔵書冊数 (千冊)	人口1人当り (冊)
1	高槻市	356	1,554	4.37
2	豊田市	422	1,719	4.07
3	旭川市	349	1,241	3.56
4	金沢市	452	1,444	3.19
5	青森市	298	948	3.18
6	呉市	238	734	3.08
7	枚方市	409	1,257	3.07
8	高松市	429	1,261	2.94
9	八王子市	564	1,623	2.88
10	宇都宮市	519	1,492	2.87
11	高知市	339	966	2.85
12	前橋市	341	962	2.82
13	倉敷市	483	1,334	2.76
14	高崎市	375	1,019	2.72
15	郡山市	326	872	2.67
16	豊中市	400	1,045	2.61
17	長野市	386	972	2.52
18	長崎市	439	1,103	2.51
19	下関市	278	697	2.51
20	函館市	275	685	2.49
21	久留米市	306	762	2.49
22	豊橋市	380	933	2.46
23	姫路市	544	1,296	2.38
24	船橋市	620	1,475	2.38
25	岡崎市	379	898	2.37
26	富山市	420	986	2.35
27	福山市	473	1,093	2.31
28	大津市	343	791	2.31
29	川越市	349	798	2.29
30	柏市	404	909	2.25
31	いわき市	336	724	2.15
32	盛岡市	296	635	2.15
33	西宮市	483	1,036	2.14
34	佐世保市	262	537	2.05
35	横須賀市	421	829	1.97
36	那覇市	323	626	1.94
37	秋田市	321	601	1.87
38	越谷市	332	618	1.86
39	奈良市	365	639	1.75
40	岐阜市	417	704	1.69
41	尼崎市	467	738	1.58
42	鹿児島市	609	914	1.50
43	宮崎市	406	608	1.50
44	大分市	479	707	1.48
45	東大阪市	501	721	1.44
46	松山市	518	722	1.39
47	和歌山市	379	435	1.15

※ 「日本の図書館 統計と名簿 2015」調べ

(人口は、平成26年1月1日現在の住民基本台帳人口。貸出冊数にAV資料含む。)

V 寄贈図書等の受け入れ状況(平成27年度)

名 称	所在地	寄附の内容	評価額 (円)	寄附の使途
公益財団法人 北野生涯教育振興会 理事長 北野 重子	東京都目黒区五本木 1丁目12番16号	児童図書 660冊	1,200,000	移動図書館いわき 号・しおかぜにおけ る児童への貸出
「春耕」俳句会 主宰 棚山 波朗	東京都日野市平山 3-29-5	「句集 積荷」 ほか150冊	384,050	いわき総合図書館に おける閲覧・貸出
一般社団法人 日本レコード協会 専務理事 田口 幸太郎	東京都港区虎ノ門 2-2-5	CD 35点	84,382	いわき総合図書館に おける試聴・貸出
合同会社 文屋 代表社員 木下 豊	長野県上高井郡 小布施町飯田45	絵本 18冊	33,048	いわき総合図書館に おける児童への閲 覧・貸出
株式会社 ムソンプロジェクト 代表取締役 本谷 義文	大阪府岸和田市 筋海町19番12号	図書 7冊	100,000	いわき総合図書館に おける閲覧・貸出
大東建託 株式会社 いわき支店長 坂内 浩司	いわき市平谷川瀬 字双藤町7-2	児童図書 102冊	155,000	いわき総合図書館に おける児童への閲 覧・貸出

VI 図書館法・条例・規則等

1 図書館法（抜粋）

昭和25年4月30日号外法律第118号

（この法律の目的）

第1条 この法律は、社会教育法（昭和24年法律第207号）の精神に基き、図書館の設置及び運営に關して必要な事項を定め、その健全な発達を図り、もつて国民の教育と文化の発展に寄与することを目的とする。

（定義）

第2条 この法律において「図書館」とは、図書、記録その他必要な資料を収集し、整理し、保存して、一般公衆の利用に供し、その教養、調査研究、レクリエーション等に資することを目的とする施設で、地方公共団体。日本赤十字社又は一般社団法人若しくは一般財団法人が設置するもの（学校に附属する図書館又は図書室を除く。）をいう。

2 前項の図書館のうち、地方公共団体の設置する図書館を公立図書館といい、日本赤十字社又は一般社団法人若しくは一般財団法人の設置する図書館を私立図書館という。

（設置）

第10条 公立図書館の設置に関する事項は、当該図書館を設置する地方公共団体の条例で定めなければならない。

（職員）

第13条 公立図書館に館長並びに当該図書館を設置する地方公共団体の教育委員会が必要と認める専門的職員、事務職員及び技術職員を置く。

2 館長は、館務を掌理し、所属職員を監督して、図書館奉仕の機能の達成に努めなければならない（図書館協議会）

第14条 公立図書館に図書館協議会を置くことができる。

2 図書館協議会は、図書館の運営に關し館長の諮問に応ずるとともに、図書館の行う図書館奉仕につき、館長に対して意見を述べる機関とする。

第15条 図書館協議会の委員は、当該図書館を設置する地方公共団体の教育委員会が任命する。

第16条 図書館協議会の設置、その委員の任命の基準、定数及び任期その他図書館協議会に關し必要な事項については、当該図書館を設置する地方公共団体の条例で定めなければならない。この場合において、委員の任命の基準については、文部科学省令で定める基準を参酌するものとする。

2 いわき市図書館条例

昭和42年3月31日
いわき市条例第26号

(設置)

第1条 図書館法(昭和25年法律第118号)第10条の規定に基づき、図書館を設置する。

(名称及び位置)

第2条 図書館の名称及び位置は、別表のとおりとする。

(協議会)

第3条 いわき市立いわき総合図書館に図書館協議会(以下「協議会」という。)を置く。

(協議会の委員)

第4条 協議会の委員は、学校教育及び社会教育の関係者、家庭教育の向上に資する活動を行う者並びに学識経験のある者のうちから、教育委員会が委嘱する。

2 協議会の委員の定数は、10人とし、その任期は2年とする。ただし、補欠委員の任期は、前任者の残任期間とする。

(委任)

第5条 この条例に定めるもののほか、必要な事項は、教育委員会が別に定める。

附 則

1 この条例は、昭和42年4月1日から施行する。

2 昭和41年いわき市告示第24号により施行された内郷市立図書館設置並びに管理条例(昭和35年内郷市条例第5号)は、廃止する。

3 この条例の施行前に内郷市立図書館設置並びに管理条例に基づきなされた委員の任命は、この条例によつてなされたものとみなす。

附 則(昭和42年7月6日いわき市条例第67号)

1 この条例は、公布の日から施行する。

2 第4条本文の規定にかかわらず、新たに任命された委員の任期は、昭和44年3月31日までとする。

附 則(昭和43年7月5日いわき市条例第28号)

1 この条例は、公布の日から施行する。

2 この条例の施行に伴い、新たに任命された委員の任期は、いわき市図書館条例第4条本文の規定にかかわらず、昭和44年3月31日までとする。

附 則(昭和61年3月26日いわき市条例第15号)

この条例は、公布の日から施行する。

附 則(平成19年6月26日いわき市条例第30号)

この条例は、教育委員会が規則で定める日から施行する。

附 則(平成24年3月21日いわき市条例第34号)

1 この条例は、平成24年4月1日から施行する。

2 この条例の施行の際現に従前の協議会の委員である者は、この条例の施行の日に、改正後の第4条第1項の規定により、協議会の委員に委嘱されたものとみなす。この場合において、その委嘱されたものとみなされる者の任期は、同条第2項の規定にかかわらず、同日における従前の協議会の委員としての任期の残任期間と同一の期間とする。

別表(第2条関係)

名 称	位 置
いわき市立いわき総合図書館	いわき市平字田町120番地
いわき市立小名浜図書館	いわき市小名浜愛宕上7番地の2
いわき市立勿来図書館	いわき市植田町南町1丁目2番地の2
いわき市立常磐図書館	いわき市常磐関船町作田1番地
いわき市立内郷図書館	いわき市内郷綴町榎下40番地の1
いわき市立四倉図書館	いわき市四倉町字東一丁目50番地

3 いわき市図書館規則

昭和60年10月1日
いわき市教育委員会規則第7号

いわき市図書館規則（昭和55年いわき市教育委員会規則第15号）の全部を改正する。

（趣旨）

第1条 この規則は、いわき市図書館条例（昭和42年いわき市条例第26号）第5条の規定に基づき、図書館の管理運営に関して、必要な事項を定めるものとする。

（いわき総合図書館の所掌事務）

第2条 いわき総合図書館は、図書館における事務事業の適正な執行を図るため、次に掲げる事項を所掌する。

- (1) 図書館の設置及び整備に関すること。
- (2) 図書館の管理運営に関すること。
- (3) 図書館協議会に関すること。
- (4) 図書館の予算に関すること。
- (5) 図書館の事業の企画及び実施に関すること。
- (6) 図書館職員の研修に関すること。
- (7) 図書館資料の収集及び廃棄に関すること。
- (8) 図書館関係団体に関すること。
- (9) 図書館の連絡調整に関すること。
- (10) その他個々の図書館で処理することが適当でないと認められる事項に関すること。

（いわき総合図書館の係）

第3条 いわき総合図書館に次の係を置く。

総務管理係

情報資料係

（職及び職務）

第4条 図書館に館長を置き、必要に応じ、参事、副館長、企画主幹、図書企画専門員、主任主査、事業推進員、主査、事務主任及び主事を置く。

- 2 前項に掲げる職のほか、いわき総合図書館の係に係長を置く。
- 3 館長は、上司の命を受け、図書館の事務を掌理し、所属職員を指揮監督する。
- 4 参事は、上司の命を受け、図書館の事務に関する企画及び調整に参画する。
- 5 副館長は、館長の職務遂行を補佐し、図書館の事務を整理する。
- 6 企画主幹は、上司の命を受け、館長が定める特定の事務を掌理する。
- 7 図書企画専門員は、上司の命を受け、館長が定める特定の専門的な事務を処理する。
- 8 主任主査は、上司の命を受け、館長が定める特定の事務を処理する。
- 9 係長は、上司の命を受け、係の事務を処理する。
- 10 事業推進員は、上司の命を受け、特定の事務を処理する。
- 11 主査は、上司の命を受け、図書館の事務の一部を分担処理する。
- 12 事務主任は、上司の命を受け、図書館の事務の一部を分担処理する。
- 13 主事は、上司の命を受け、事務をつかさどる。

（休館日）

第5条 図書館の休館日は、次の各号に掲げる図書館の区分に応じ、当該各号に定める日とする。ただし、教育委員会は、必要があると認めるときは、これを変更し、又は臨時に休館することができる。

(1) いわき総合図書館 次に掲げる日

ア 1月1日

イ 館内整理日（月の最後の月曜日（その日が国民の祝日に関する法律（昭和23年法律第178号）に定める休日（以下「祝日法による休日」という。）に当たるときは、その翌日））

ウ 特別整理期間（春季の連続した14日以内の期間）

(2) 小名浜、勿来、常磐、内郷及び四倉図書館 次に掲げる日

ア 1月1日から同月3日まで及び12月29日から同月31日まで

イ 月の第3日曜日

ウ 特別整理期間（春季の連続した14日以内の期間）

（開館時間）

第6条 図書館の開館時間は、次の各号に掲げる図書館の区分に応じ、当該各号に定める時間とする。ただし、教育委員会は、必要があると認めるときは、これを臨時に変更することができる。

(1) いわき総合図書館 午前10時から午後9時まで（日曜日、祝日法による休日、1月2日、同月3日及び12月29日から同月31日までは午前10時から午後6時まで）

(2) 小名浜、勿来、常磐、内郷及び四倉図書館 午前10時から午後7時まで（日曜日及び祝日法による休日は午前10時から午後6時まで）

(図書館資料の閲覧)

第7条 館内での図書、記録その他必要な資料(以下「図書館資料」という。)の閲覧は、所定の場所で行わなければならない。

(図書館資料の貸出)

第8条 図書館資料の貸出しは、個人貸出又は団体貸出とする。

(個人貸出)

第9条 個人貸出を受けることができる者は、次に掲げる者とする。

- (1) 市内に居住し、在学し、又は勤務する者
 - (2) 福島県の区域内のうち、田村市(田村市滝根町の区域に限る。)、東白川郡鮫川村、石川郡平田村、石川郡古殿町、田村郡小野町、双葉郡広野町、双葉郡檜葉町及び双葉郡川内村の区域内の地域に居住する者(前号に該当する者を除く。)
 - (3) 茨城県の区域内のうち、日立市、常陸太田市、高萩市及び北茨城市の区域内の地域に居住する者(第1号に該当する者を除く。)
 - (4) 前3号に掲げる者のほか、館長が認める者
- 2 個人貸出を受けようとする者は、いわき市立図書館利用カード交付申請書(第1号様式)を教育委員会に提出して、いわき市立図書館利用カード(第2号様式。以下「利用カード」という。)の交付を受けなければならない。
- 3 個人貸出の図書館資料は、1回につき図書15冊(福祉資料録音図書及び点字図書については、図書1冊に相当する分をもって1冊とみなす。)及び視聴覚資料2点以内とする。
- 4 個人貸出の期間は、14日以内とする。ただし、館長が必要と認めるときは、これを変更することができる。

(団体貸出)

第10条 団体貸出を受けることのできる団体は、その構成員が前条第1項第1号中に掲げる個人貸出の対象者であつて、代表者を定めた5人以上の読書グループとする。

- 2 前条(第1項を除く。)の規定は、団体貸出について準用する。この場合において、同条第2項中「個人貸出を受けようとする者は、いわき市立図書館利用カード交付申請書(第1号様式)」とあるのは「団体貸出を受けようとする読書グループの代表者は、いわき市立図書館利用カード交付申請書(第3号様式)」と、同条第3項中「個人貸出」とあるのは「団体貸出」と、「図書15冊(福祉資料録音図書及び点字図書については、図書1冊に相当する分をもって1冊とみなす。)」及び視聴覚資料2点」とあるのは「図書200冊」と、同条第4項中「個人貸出」とあるのは「団体貸出」と、「14日」とあるのは「1月」と読み替えるものとする。

(郵送による個人貸出)

第11条 いわき総合図書館は、個人貸出の対象者のうち、身体障害者福祉法(昭和24年法律第283号)第15条に規定する身体障害者手帳(次項において「手帳」という。)の交付を受けている者で、その障害の程度が、1級(視覚障害及び肢体不自由の場合は、1級から6級まで)である者に対しては、個人貸出を郵送により行うことができる。

- 2 郵送による個人貸出を受けようとする者は、第9条第2項に規定する利用カードの交付申請の際、手帳を提示しなければならない。
- 3 郵送による個人貸出の期間は、第9条第4項の規定にかかわらず、1月以内とする。ただし、館長が必要と認めるときは、これを変更することができる。

(移動図書館)

第12条 移動図書館は、館長が適当と認める地域を定期的に巡回し、図書館資料の貸出しを行う。

- 2 移動図書館における個人貸出の図書館資料は、第9条第3項の規定にかかわらず、1回につき30冊以内とする。
- 3 移動図書館から図書館資料の貸出しを受けた者は、当該図書館資料を次回の巡回時に移動図書館車に返却しなければならない。ただし、館長がやむを得ない事情があると認めるときは、この限りでない。

(貸出しをしない図書館資料)

第13条 次の各号に掲げる図書館資料は、貸出しをすることができない。ただし、館長が必要と認めるときは、この限りでない。

- (1) 貴重な図書館資料
- (2) 辞書、事典等閲覧の頻度が高い図書館資料
- (3) その他館長が特に指定した図書館資料

(貸出しの停止)

第14条 図書館は、図書館資料の貸出しを受けた者又は図書グループが当該図書館資料を期限内に返却することを怠つたときは、そのものに係る以後の貸出しを停止することができる。

(図書館資料の損傷又は紛失の届出等)

第15条 図書館の利用者は、図書館資料を損傷し、又は紛失したときは、速やかにその旨を館長に届け出なければならない。

2 館長は、図書館資料の利用者が図書館資料を損傷し、又は紛失した場合は、損害賠償を命ずることができる。

(事務処理及び服務)

第16条 図書館における事務処理及び服務については、いわき市教育委員会事務局処務規程（昭和47年いわき市教育委員会訓令第2号）に基づく事務処理及び服務の例による。

(委任)

第17条 この規則に定めるもののほか、図書館資料の利用その他図書館の管理運営に関して必要な事項は、館長が別に定める。

附 則

1 この規則は、昭和61年4月1日（以下「施行日」という。）から施行する。

2 この規則の規定は、施行日以後に図書館資料の貸出しを受けた者について適用する。

附 則（昭和61年6月28日いわき市教委規則第6号）

この規則は、昭和61年7月1日から施行する。

附 則（平成元年3月30日いわき市教委規則第9号）

この規則は、平成元年4月1日から施行する。

附 則（平成5年2月25日いわき市教委規則第2号）

この規則は、平成5年3月1日から施行する。

附 則（平成5年8月20日いわき市教委規則第12号）

この規則は、平成5年9月1日から施行する。

附 則（平成11年10月6日いわき市教委規則第8号）

この規則は、平成11年10月26日から施行する。

附 則（平成13年3月30日いわき市教委規則第2号）

1 この規則は、平成13年4月1日から施行する。

2 いわき市立小名浜、勿来、常磐、内郷及び四倉図書館については、平成13年5月1日から適用する。

附 則（平成16年3月29日いわき市教委規則第9号）

この規則は、平成16年4月1日から施行する。

附 則（平成17年2月23日いわき市教委規則第2号）

この規則は、平成17年4月1日から施行する。

附 則（平成19年3月30日いわき市教委規則第5号）

この規則は、平成19年4月1日から施行する。

附 則（平成19年9月28日いわき市教委規則第10号）

この規則は、平成19年10月25日から施行する。

附 則（平成21年3月31日いわき市教委規則第6号）

この規則は、平成21年4月1日から施行する。

附 則（平成23年5月31日いわき市教委規則第3号）

この規則は、平成23年7月1日から施行する。ただし、第6条にただし書を加える改正規定は、公布の日から施行する。

附 則（平成25年3月29日いわき市教委規則第1号）

この規則は、平成25年4月1日から施行する。

附 則（平成28年3月31日いわき市教委規則第5号）

この規則は、平成28年4月1日から施行する。

4 いわき市立図書館協議会規則

昭和45年12月23日

いわき市教育委員会規則第9号

(趣旨)

第1条 この規則は、いわき市図書館条例（昭和42年いわき市条例第26号）第5条の規定に基づき、図書館協議会（以下「協議会」という。）の運営に関し、必要な事項を定めるものとする。

(委員長及び副委員長)

第2条 協議会に委員長及び副委員長を置く。

- 2 委員長及び副委員長は、委員の互選とし、任期は1年とする。
- 3 委員長は、会務を総理し、協議会の会議を主宰する。
- 4 副委員長は、委員長を補佐し、委員長に事故あるときは、その職務を代行する。

(招集)

第3条 協議会の会議は、委員長が招集する。

(会議)

第4条 協議会の会議は、委員の過半数が出席しなければ開くことができない。

- 2 協議会の議事は、出席委員の過半数で決し、可否同数のときは、委員長が決する。

(委任)

第5条 この規則に定めるもののほか、協議会の運営に関して、必要な事項は、委員長が定める。

附 則

- 1 この規則は、公布の日から施行する。
- 2 この規則の施行後、最初に選任された委員長及び副委員長の任期は、第2条第2項の規定にかかわらず、昭和46年3月31日までとする。

5 いわき市立図書館資料収集方針

平成19年11月22日 制定

1 目 的

この方針は、いわき市図書館規則（昭和60年いわき市教育委員会規則第7号）の規定に基づき、いわき市立図書館の資料収集について有効な収集を図るため、必要な事項を定めるものとする。

2 基本方針

- (1) 市民の生涯学習及び調査研究の拠点として、図書館サービス及び市民の教育文化の向上のため、広範囲な資料の収集を図る。
- (2) 資料の範囲は、利用者のニーズ等に十分配慮しながら、市民の教養、調査研究等に資するため、次に掲げる種類の一般的な資料から専門的な資料まで幅広く収集する。
 - ア 一般図書
 - イ 児童・ティーンズ図書
 - ウ 国際資料（外国語図書）
 - エ 参考図書
 - オ 地域・行政資料
 - カ 福祉資料（点字図書、録音図書等）
 - キ 逐次刊行物（新聞、雑誌等）
 - ク 視聴覚資料
 - ケ 電子資料
 - コ その他（マイクロフィルム、パンフレット類等）
- (3) 資料の選択においては、あらゆる思想、信条、学説、宗教、党派に対して中立かつ公平であることを心がける。
- (4) 蔵書に対する市民からの要望や意見を資料収集に生かすように努める。
- (5) 利用度の高い資料及び保存上必要な資料は、必要な範囲において複本を用意する。
- (6) 地域の課題解決に向けた取組みや、市民が日常生活をおくる上での問題解決に必要な資料や情報を、広範囲にわたって調査し、収集に努める。

3 いわき総合図書館重点整備方針

- (1) ビジネス支援等のレファレンス業務を軸にしたサービス展開を目指し、「社会科学」、「産業分野」等の蔵書の充実を図る。
- (2) 児童図書は、児童が読書の楽しみを発見し、読書習慣の形成に継続して役立つように、各分野の図書資料を幅広く収集するとともに、児童図書の研究資料の充実を図る。
- (3) 地域資料は、いわき市の文化的、風土的な特色を考慮し、いわき市関連資料をすべての分野で幅広く遡及的に収集し、調査研究のための資料の整備充実と、資料の保存を図る。
- (4) 広く市民の生活・文化・教養・研究・趣味及び娯楽等に資する資料を収集する。特に障がい者、外国人等それぞれの状況、ニーズに応じたサービスを行うため、福祉資料、国際資料の充実を図る。

4 地区図書館整備方針

- (1) 市民の一般教養・実用・趣味及び娯楽等に資する図書資料を収集する。
- (2) 総合図書館の図書資料整備方針と関連付けた、調査研究に資するための基礎的・入門的な資料を収集する。
- (3) それぞれの地域性に応じた蔵書構成に留意し、体系的な資料の充実を図る。

5 資料別収集基準

(1) 一般図書

一般図書は、市民の多様な要求に応えるため、地区図書館では入門的な図書を中心に収集する。また、総合図書館においては、入門書から専門的な図書まで幅広く系統的に収集する。各主題別収集基準は、「日本十進分類法」に即して次のとおりとする。

ア 総記

- (ア) 情報科学は、技術革新が著しい分野であることから、最新情報資料を充実するため、常に更新する。
- (イ) 図書館学及び図書に関する基本的資料は、積極的に収集する。
- (ウ) 叢書・全集については、編集、企画、造本等優れたものを厳選し収集する。

イ 哲学・宗教

- (ア) 哲学、倫理学は、世界の代表的、基本的なものについて収集する。
- (イ) 心理学は、主要な学派に関する基本書を体系的に収集する。
- (ウ) 宗教は、特定の宗教に偏らないように基本的なものについて収集する。

ウ 歴史・地理

- (ア) 歴史・地理に関する資料は、各時代、各地域にわたり系統立てて収集し、最新情報資料を充実させるため、常に更新する。
- (イ) 伝記は、各分野の代表的な人物を中心に多様な視点から収集する。
- (ウ) 旅行ガイドブックや各種地図は、信頼性の高い最新情報資料を充実させるため、常に更新する。

エ 社会科学

- (ア) 政治、経済、法律、社会、教育分野は、基礎的分野はもとより、社会情勢の変化に即応した資料の充実を図る。
- (イ) 特に経済分野は、図書館のビジネス支援の役割を踏まえ、関係機関との連携を密にしながら実務に即した資料を幅広く収集し、常にその更新を図る。
- (ウ) 福祉、介護等、暮らしに役立つ資料の整備充実を図る。
- (エ) 風俗習慣、民俗学は、各国（地域）にわたり収集する。

オ 自然科学・医学

- (ア) 自然科学は、基礎的な資料から専門的な資料まで幅広く収集し、調査研究等にも対応できるような資料群の整備充実を図り、最新情報資料を充実させるため、常に更新する。

(イ) 医学は、基礎的な医学書はもとより家庭医学・健康・予防に関する最新情報資料を充実させるため、常に更新する。

カ 技術・家政学

(ア) 工学、工業は、基礎的な資料から専門的な資料まで幅広く収集し、調査研究等にも対応できるような資料群の整備充実を図り、最新情報資料を充実させるため、常に更新する。

(イ) 自然保護、環境問題等は、各分野の代表的なものを幅広く収集する。

(ウ) 変化が激しいコンピュータ機器関連分野は、最新情報資料を充実させるため、常に更新する。

(エ) 家政学分野は、生活科学全般の実用書を主に各分野の代表的なものを幅広く収集する。

キ 産業

(ア) 農林水産業は、基礎的な資料から専門的な資料まで幅広く収集する。

(イ) 園芸関係、ペット飼育等の資料は、実用書を中心に幅広く収集する。

(ウ) 商業、交通、通信等の産業については、ビジネス支援の観点からも、各分野の代表的なものを幅広く収集する。

ク 芸術・スポーツ・娯楽

(ア) 各分野について入門的な資料から、より高度な技術書まで幅広く収集する。

(イ) 美術は、美術集、写真集等を幅広く収集する。

(ウ) 音楽は、理論・歴史・教本・楽譜まで幅広く収集する。

(エ) スポーツは、既存のものから最新のものまで幅広く収集し、体系的な資料整備を図る。

(オ) 娯楽分野は、古典的なものから現代的なものまで幅広く収集する。

ケ 言語

(ア) 日本語については、基本的な学問書、実用的な文例集等を揃えるほか、各種辞典類についても幅広く収集する。

(イ) 外国語については、主要な言語の入門書、概説書及び辞典を重点収集する。

コ 文学

(ア) 文学は、市民の関心が最も高く、最も利用の多い分野なので、世界各国の文学について各分野にわたり幅広く収集する。

(イ) 詩歌、小説、随筆等は、古典から現代まで、魅力あるものを充実させるため、常に更新する。

(ウ) 著名な文学者については、個人全集の他、伝記、作家研究、評論等も収集する。

(エ) 大活字本は、幅広く収集し充実させる。

(2) 児童図書

児童図書は、児童が読書の楽しみを発見し、読書習慣の形成に継続して役立つように、各分野の資料を幅広く収集する。特にいわき総合図書館においては、児童図書の研究資料も積極的に収集する。

(3) ティーンズ図書

ティーンズ図書は、青少年を対象に自己の可能性を発見し、すこやかな成長を手助けするのに役立つような資料を幅広く収集する。

(4) 国際資料

ア 国際資料は、外国語で書かれた各分野の基本的な資料から、国際化に対応した資料まで幅広く収集する。

イ 市内に在住する外国人の実態を把握し、その母国語で書かれた資料の充実を図る。

(5) 参考図書

ア 参考図書は、内容が正確で最新情報であり、調査研究のために検索が容易なものをあらゆる分野から選び幅広く収集する。

イ 資料の種類は、百科事典、辞典・事典、年鑑・年報、名鑑、統計書、便覧・ハンドブック、白書、図鑑、地図、年表、索引、書誌目録、新聞縮刷版、法令・判例、政府刊行物、電話帳等とする。

ウ 逐次的に刊行されるものについては、原則として継続収集する。

(6) 地域資料

地域資料は、市民が地域の過去と未来を明確に把握することができる資料群であって、公共図書館の蔵書構成の中心部分を形成するものである。

このため、収集の面で、他の地域に頼ることができないことを踏まえ、いわき市関連資料をすべての分野で幅広く適及的に収集し、調査研究のための資料の利用提供と、資料保存を目的とするための整備充実を図る。

(7) ビジネス支援資料

ビジネス支援資料は、地域の事業所や起業に役立つ資料を収集し提供することが、地域経済活性化に貢献することから、特に法律・経営・工学・産業分野の資料充実を図る。

(8) 福祉資料

福祉資料は、一般の資料の利用が困難な障がい者等の利用に供するため、点字資料、録音図書、大活字本、字幕付きのビデオ、DVD等の資料を積極的に収集する。

(9) 逐次刊行物

ア 新聞は、全国紙及び地方紙を中心に収集する。専門紙、外国紙、機関紙などについては、利用度を考慮しながら幅広く収集する。必要に応じて、縮刷版・マイクロ化した資料も収集する。

イ 雑誌は、市民の要求に応じられるように、各分野における代表的なものを幅広く収集する。

(10) 視聴覚資料

視聴覚資料は、録音、映像資料（CD、ビデオ、DVD等）ともに市民の教養、文化、趣味等に資する資料を幅広く収集する。

(11) 電子化資料

電子化資料（電子的なカタチで情報が記録された資料でCD-ROM、DVD等が代表される）は、各分野の参考資料及び地域資料を中心に幅広く収集する。

(12) インターネット資料

情報の新鮮度、即応性を補う目的で、積極的にインターネットの活用を図る。

(13) その他

この方針に定めるもののほか、資料収集に必要な事項は館長が別に定める。

6 いわき市視聴覚ライブラリー条例

昭和50年3月27日

いわき市条例第28号

改正 平成19年6月26日いわき市条例第30号
(設置)

第1条 地方教育行政の組織及び運営に関する法律(昭和31年法律第162号)第30条の規定に基づき、学校教育及び社会教育における視聴覚教育の振興を図るため、視聴覚ライブラリーを設置する。

(名称及び位置)

第2条 視聴覚ライブラリーの名称及び位置は、次のとおりとする。

名 称	位 置
いわき市立視聴覚ライブラリー	いわき市平字田町120番地

(業務)

第3条 いわき市立視聴覚ライブラリー(以下「ライブラリー」という。)は、次の各号に掲げる業務を行う。

- (1) 学校、社会教育施設等に対する視聴覚機材、教材の供給に関すること。
- (2) 視聴覚機材、教材の利用促進のための解説資料等の作成及び配布に関すること。
- (3) 視聴覚機材、教材の利用促進のための研修及び指導の実施に関すること。
- (4) 視聴覚教材の制作及び視聴覚機材の補修に関すること。
- (5) その他視聴覚教育に関する機関、団体等との連絡、協力等に関すること。

(運営委員会)

第4条 ライブラリーの円滑な運営に資するため、視聴覚ライブラリー運営委員会を置くことができる。

(委任)

第5条 この条例で定めるもののほか、この条例の施行に関し必要な事項は、教育委員会が規則で定める。

附 則

この条例は、昭和50年4月1日から施行する。

附 則(平成19年6月26日いわき市条例第30号)

この条例は、教育委員会が規則で定める日から施行する。

7 いわき市視聴覚ライブラリー管理規則

昭和50年3月31日

いわき市教育委員会規則第7号

改正 昭和50年4月22日いわき市教委規則第14号 昭和59年6月30日いわき市教委規則第11号
平成5年2月25日いわき市教委規則第1号 平成7年3月30日いわき市教委規則第15号
平成16年3月29日いわき市教委規則第10号 平成19年9月28日いわき市教委規則第11号

(目的)

第1条 この規則は、地方教育行政の組織及び運営に関する法律（昭和31年法律第162号）第33条第1項の規定に基づき、いわき市視聴覚ライブラリーの管理運営について、必要な事項を定めることを目的とする。

(職及び職務)

第2条 ライブラリーに館長を置き、必要に応じ、その他の職員を置くことができる。

2 館長は、上司の命を受け、ライブラリーの事務を掌理し、所属職員を指揮監督する。

(休館日)

第3条 ライブラリーの休館日は、次の各号に掲げる日とする。ただし、教育委員会は、必要があると認めるときは、臨時に休館し、又は開館することができる。

(1) 1月1日

(2) 館内整理日（月の最後の月曜日（その日が国民の祝日に関する法律（昭和23年法律第178号）に定める休日（以下「祝日法による休日」という。）に当たるときは、その翌日））

(3) 特別整理期間（春季の連続した14日以内の期間）

(開館している時間)

第4条 ライブラリーの開館している時間は、午前10時から午後9時まで（日曜日、祝日法による休日、1月2日、同月3日及び12月29日から同月31日までは午前10時から午後6時まで）までとする。ただし、教育委員会は、必要があると認めるときは、これを臨時に変更することができる。

(利用者の範囲)

第5条 ライブラリーの機材及び教材は、次の各号の一に該当するものが、教育上の目的で利用する場合に限り、これを許可する。

(1) 各種教育機関

(2) 社会教育関係団体

(3) その他教育委員会が適当と認めるもの

(利用の手続)

第6条 機材及び教材の貸出しを受けようとするときは、機材、教材利用申込書（別記様式）を教育委員会に提出しなければならない。

(貸出し期間)

第7条 機材及び教材の貸出し期間は、貸出しの日から5日以内とする。ただし、教育委員会が特に必要と認めたときは、この限りでない。

(賠償責任)

第8条 利用者は、故意又は過失により、その利用した機材又は教材に損害を与えたときは、教育委員会は当該利用者に損害の実費を弁償させることができる。

(事務処理及び服務)

第9条 ライブラリーにおける事務処理及び服務については、いわき市教育委員会事務局処務規程（昭和47年いわき市教育委員会訓令第2号）に基づく事務処理及び服務の例による。

附 則

この規則は、昭和50年4月1日から施行する。

附 則（昭和50年4月22日いわき市教委規則第14号）

この規則は、公布の日から施行する。

附 則（昭和59年6月30日いわき市教委規則第11号）

この規則は、昭和59年7月1日から施行する。

附 則（平成5年2月25日いわき市教委規則第1号）

この規則は、平成5年4月1日から施行する。

附 則（平成7年3月30日いわき市教委規則第15号）

1 この規則は、平成7年4月1日から施行する。

2 この規則の施行前に作成された帳票等で残存するものについては、当分の間、必要な調整をして引き続き使用することができる。

附 則（平成16年3月29日いわき市教委規則第10号）

この規則は、平成16年4月1日から施行する。

附 則（平成19年9月28日いわき市教委規則第11号）

この規則は、平成19年10月25日から施行する。

平成28年度 いわき市の図書館
(いわき市立図書館年報)

平成28年6月発行

編集・発行 いわき市立いわき総合図書館
〒970-8026 いわき市平字田町120番地
TEL (0246) 22-5552
FAX (0246) 22-5438
Eメール sogo-1@city.iwaki.fukushima.jp
URL <http://library.city.iwaki.fukushima.jp/>