（1）　日刊　創刊21年3月1日　昭和24年2月28日　いわき民報　夕刊　昭和29年12月1日（水曜日）　第2617号
（毎日曜日）第三種郵便物認可　運輸省特別扱承認第238号

夕刊
いわき民報
発行所
平市田町四八番地
いわき民報社
電381　1222

新四倉町と決る
四日に町村議會開き決議
議員の任期一年延長

四倉方部二町二カ村合併促進の最終委員会は昨二十日午後一時から四倉町役場において関係町村長、助役、正副議長、総務委員長、書記、井沢地方事務所長ら列席のもとに開き新町名、議員定数等について協議した結果、合併後は新四倉町、学校名は四倉町大浦小学校、大野小中学校として発足する事に満場一致で可決した、議員任期定数問題については大浦、大野側の意見は一致して二カ年延期を強く主張、四倉側から新要望書氏（総務委員長）が合併と同時に議員解散を提案ばつなる討論となつたが長谷川義久氏（四倉副議長）から去る十六日の町議会での議員任期定数についての内容を報告「合併と同時解散、人口比率から動を起し石城郡市町村合併計画のらして四倉十五名、大浦八名、大野七名の計二十名で四月選挙」これに対して大浦大野では合併したら一年間延期して新しい町の立派な條例を作つて呉れと部落懇談会での村民の希望だからと一歩も譲らない、こゝで井沢所長から議員延期、解散について二通りの説明があつた

議員任期については常識的から云つても任期は切れて居りまた合併後の支出面の膨脹からも解散と云う事は考えられる、合併による町の運営について従来事事に報告する迎びとなつた

村名を三和村に
澤渡・三阪、永戸の合併決る

夏ごろから田村郡夏井村に分村運動を起し石城郡市町村合併計画の合併協議会を開き、三和村（ミワムラ）と村名を決定し十二月五日各村議会で合併議決を経ることになつた、村名は三カ村民から募集し二百十名から百三十七色の村名が出された中から審査決定したもの名も平和な三和村と決まつた新しく誕生した三和村は人口八千七百四十七名、戸数一千四百五十七戸、面積二百十四、五七平方メートルとなつた

三百名押しかく
學卒者が就職へ

平職安所ではきよう一日から新設を待つている、テンテコ舞の学卒した学卒者の就職斡旋を始めたが斡旋係は本人の希望、父兄の意志でその場で紹介状を渡すというスピーディーな応待に、紹介状を手にした親子もはイソイソと紹介先この日は霧雨の中を突つた中学生約三百名が父兄に附き添われて職安所を埋め、中には午前四時から職安所門前に待つていた中学生もありいずれも真剣な面持ちで順番へ出掛けていつた（写真は押し合へし合せた求職中学生）

遠洋漁業に轉換
勿來漁協組 實行へ

勿來漁業協同組合員は現在百二十九名で一部定置と底曳、配縄漁業が振興策に正木漁業協同組合長は遠洋漁業即ち南方及び北洋漁業に転換するより漁がないと提唱し組合員もこれに賛成したので実行に乗り出した、然しトロール漁業を実行するには最低七十五屯程度の動力船の建造が必要で資用は約千二百万円、これを町の保証で借入れることを去る二十九日決定した、この画期的遠洋漁業について正木組合長は左の如く語つた

「勿来港の漁業者は長年の不漁続きで疲弊したので活路を見出すには南方の鯛と鰹、北洋の雌鮪漁業に進出したいと思い町と県の応援を得て組合の直営事業として実行に移すべく立ち上つた訳です、建造船は木船か鉄船かは凡て県水産課の指示に従つて進めたい、建造先きは多分仙台石巻となるかも知れない経費は建造費とも二千万円の予算、乗組員は二十名内外で南方の漁労は一航海三カ月、北洋は四カ月位です、この計画が順調に進めば来年四月中には希望の処女航路につけると思つています」

投票でスト權確立
常磐労組

常磐炭鉱労組では十月以降賃金斗争並びに期末手当斗争に備え二十日午前六時から夕六時までに亘り全山投票を行い、いずれも多数でスト権を確立した

賛金斗争＝投票数八千二百八十一名、賛成六千五百六名、反対千七十一名

期末手当斗争＝投票数八千七百六名賛成六千六百八名、反対千五百三十四名

覺醒劑講演會

磐城市小名浜高校では二日午後二時から斉藤磐城署長を招き覚醒剤の害毒について題して講演会をひらく

赤井小川の合併を協議
十日に議決

三十日午後一時から石城地方事務所第一会議室で赤井、上下小川方部合併協議会を開き、もと県議草野順平氏が会長となつて合併促進について協議の結果、十二月四日正午まで両村から合併計画案を提出し、翌五日の全員協議会で同計画を審議、十日の村議会で議決することになつた

反省資料造る

常磐市公民館産業部では開催した第一回産業文化祭と過般平市で行われた磐城産業文化祭について二日まで比較検討して来年度の反省資料をつくることになつた

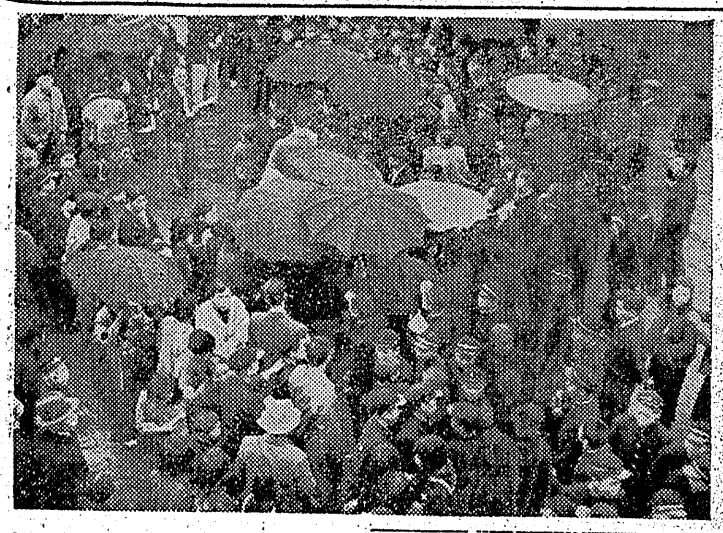

溺死の寸前を救助
磐城署で二人を表彰

磐城署では召集日の三十日磐城市大字岡小名字小舘五元東北電力小名浜電業所社員斉藤重雄さん（三）同市大字下蔦持字五名四六〇東北電力小名浜電業所社員坂本信男さんの二名を人命救助功労者として斉藤署長から表彰状を授与した

去る十月十日午後五時半ごろ野球見物の帰途、同市蛭川南小名浜第一小学校（校長高木長年氏）管理の防火用水池（深さ約四尺）附近で遊戯中だつた同市横町二和裁業大内ナツ子さん次男喜代男ちやん（四）が誤つて同貯水池にころげ入り溺れているのを発見、着衣のまゝ飛び込みともに協力して喜代男ちやんをすくいあげ近くの同市蛭川南黒沢医院に運び手当の結果蘇生させたもの

（写真は斉藤さん＝右＝坂本さん）

平駅に〝生そば賣場〟
きようから店開き

鉄道弘済会では駅ねてより平駅の場〟を計画していたがこの程常磐線ホームに給干賛二十万円を投じて完成、十二月一日から店開きした、なお生そばは実費に近い一ぱい二十円の安値で発売し一般旅客からも好評を受けている（写真は開店した生そば店）

有畜農講習會
來る十六日

県主催の有畜営農講習会は十六日午前十時より平市公会堂で日本間で開く、有畜営農推進、農村中堅青年らの覚識の普及向上をはかるもの、講師は「体験を通してみたデンマークの農業」県有畜営農協会、矢吹誠氏

農地代金の整理月間

十二月一日から一月末日まで農地等売渡代金滞納整理強調月間を迎え石城地方事務所農地課では未収金の回収を行い悪質者には強制徴収で臨むことになつた、石城郡内の農地売渡代金収納目標は九十万円だが十一月末現在で僅かに二割の二十万円の収納で、なかには二十四年ごろ買つた農地代金一千五百円を五年経つた今もつて支払わない者もいる

覺醒劑講演會

磐城市小名浜高校では二日午後二時から斉藤磐城署長を招き覚醒剤の害毒について題して講演会をひらく

赤井小川の合併を協議
十日に議決

三十日午後一時から石城地方事務所第一会議室で赤井、上下小川方部合併協議会を開き、もと県議草野順平氏が会長となつて合併促進について協議の結果、十二月四日正午まで両村から合併計画案を提出し、翌五日の全員協議会で同計画を審議、十日の村議会で議決することになつた

反省資料造る

常磐市公民館産業部では開催した第一回産業文化祭と過般平市で行われた磐城産業文化祭について二日まで比較検討して来年度の反省資料をつくることになつた

月末に嚴寒か
十二月の天氣豫想

◇　／／／　◇

十二月末ごろかなり厳しい寒さになるかも知れないと磐城市小名浜測候所では十二月の一カ月年並長期天候予想を二十日次の通り発表した

【気温】▼上旬、初めは低温の日もあるが概して平年より高目の日が多く旬平均ではやゝ高い見込み▼中旬、次第に平年より低目になり中ばごろにはやゝ強い低温があらわれるが旬末期はやゝ高目に戻るだろう▼下旬、前半は高温の日が多い見込だが後半はかなり寒さが厳しくなろう

【降水量】降水量の多い時期は上旬半ばごろ中旬前半及び月末の見込み、一般に少い見込み

【日照】▼上旬、全般に多目▼中旬、平年並かやゝ少い▼下旬、平年並

天気予報

一日

【今晩】北東又は南東の風曇のち小雨

【明日】北のち北西の風初めは曇朝のうち小雨がふることがあるが後期時々曇なお山添は一時しぐれ模様

岡ヵ見物

平市の旧城跡方面が廿九日の夜長時間停電、夕飯どきだつたのでどこの家庭でもテンヤワンヤであつた、最近同方部には三回続いて停電しそれがいつも夕飯時だつたので面喰つた▼こんどの停電はトラックが電柱に衝突して断線した故障であつたことが判り一般もそれなら已むを得まいと納得したが、廿九日夜以前の二回の停電原因は未だ判らない▼スト流行時代なのでどこの家庭でもストのためでないかと疑つたり電燈会社のサービスの悪いのに苦情たらたらであつた▼何故どうも停電が多いのか、電燈会社は真に需要家を愛しサービスの愛慾に燃えているのかどうか▼善良な需要家は内心不平たらたらであるが長いものには巻かれるといつた心理が働いて黙止しているが、若しこれが一個人の商売で電燈屋が沢山居るとしたらこんなサービスの悪いものは商売が一ペンに上つたりになつて仕舞うことは必定だろう▼電燈会社は有難いことには独占事業で口惜くても此処から電気を送つて貰うよりほかに手はない、弱いものは需要家である、今少し誠意をもつて需要家に迷惑をかけないようにして欲しい。

12月のコヨミ

8日　大雪　針供養
17日　歳の市
22日　冬至　太子誕生日
25日　大晦日　クリスマス
日日日日日日　8 7 2 3 5 1 1 2 2 2 3　年越し
（ブラジル提供）

女店員募集
大黒屋
一、新制中学卒業以上の方　一、年令十八才以上
一、市内徒歩通勤可能の方　一、御希望の方は平市南町大黒屋本社総務課へ御来社下さい

經理税務會計監査
気軽に御相談下さい懇切に指導研究を致します
公認會計士　高橋義
平市田町五の六（三階アル二階）
平駅前三十米道路東側電話一〇一七番

平工體育館兼講堂新築落成12月1日
平工体育館
建設委員會
委員長　遠沼龍輔
副委員長　町田亀治
同　鈴木慶助
同　永井誠
同同窓会長　鈴木遠吉
同々副会長　渡辺勝治
学校長　大野三郎
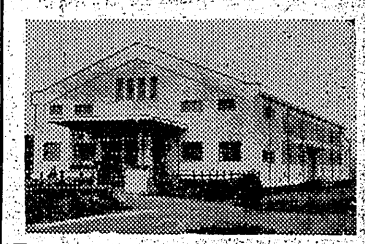
佐々木建設工業所
一級建築士　佐々木茂樹
平市大町3　電580979

家屋讓度
新築家屋　店舗住宅向　土地付建坪十三坪　水道電気付
▽土地二〇〇坪調度（分譲もいたします）　姓名在社（三五）

下宿人を求む
▼六畳▼独身者に限る（なるべく教員、学生を望む）▼良家不可▼家族的に過す
姓名在社（三八）

湯本温泉　旅館　玄宝（ヨイナ）　電四二七

バレエ研究生募集
お稽古日＝毎週木、金、日
平市南町平看護学校内電二〇七
藤井サト子バレエ研究所

小名濱漁業用海岸局
卅年のあゆみ（下）

局長　吉川正一

それより小名浜漁業無線局は独自に発展を続け、昭和二十二年四月西暦一九四七年アトランティックシティに開催された国際無線通信会議の結果指定された呼出符号現在の「JFW」に昭和二十四年一月より変更（旧符号はJOH）イ、機械も共同無線電機株式会社に依り水晶制御電力増巾式A―A2二〇〇ワット、A3一〇〇ワットを新造従来の施設に代え事業に即した敏活なる通信を行う様になり又ロ、所属船も百を数える様になったのであります。

然し当該技術は日に月に進歩し及び近来、沿岸漁業不振により遂次旧局舎は創立以来二十数年を経て非常に老朽し、歩行によってさえ窓が振動する様になり、雨洩りや風雪や蹴埃等の吹込も多くなって来たのも当然であります。

この為、機器の故障等も多く補修も行うことが出来ない程度になりましたので、電波の輻射その他受信雑音等の諸條件を考え現在の線の木立に囲われた、海上への眺望も美しい近代的な局舎を建設昭和二十六年二月二十七日移転したのであります。

無線設備も技術進歩に即する為、同じく国際電気株式会社製五〇ワット超短波電話無線機を購入、四倉超短波固定局、同海岸局は新しく発足、小名浜側は小名浜漁業用海岸局と併設され今日に至って居るのであります。

最後に現在の小名浜漁業用海岸局の概要をのべ結びとしたいと思います。

❶局呼出名称呼出符号　小名浜漁業用海岸局　JFW（超短波固定局）JFW―30

❷所在位置　東経一四〇度五五分二二秒　北緯三六度五六分三三秒　磐城市小塚之内

❸局員数　一級一名　二級五名　他雑務女子一名

❹所属船舶隻数　小名浜、電信一〇隻　電話六二隻　四倉電信三隻　電話二〇隻

❺局舎　敷地坪数二〇五坪　局舎坪数三八坪

❻機器　○送信装置　主装置A―A2　二〇〇ワットA3五〇ワット　A2三十五ワット　A3二十五ワット　A1―A2二〇四七・五KC　一三五〇KC　A1二〇九KC　一三二七・五KC　C三二八二KC　二三五KA　二四四五KC

◉受信装置　第一受信機メタルチューブ十五球　第二メタルチューブ十一球　第三十球スーパー

◉五〇ワット超短波送受信機　周波数一五五・〇九

◉空中線　三本継ぎ及び四本継三十七米木柱及び超短波用室内線

◉周波数の測定装置　NMM―一五二A型

◉電源　交流一相五〇サイクル一〇〇V　ガソリンエンジン一

◉馬力二相交流、五〇―六〇サイクル一〇〇V　自家発電装置、線路出力四KVA

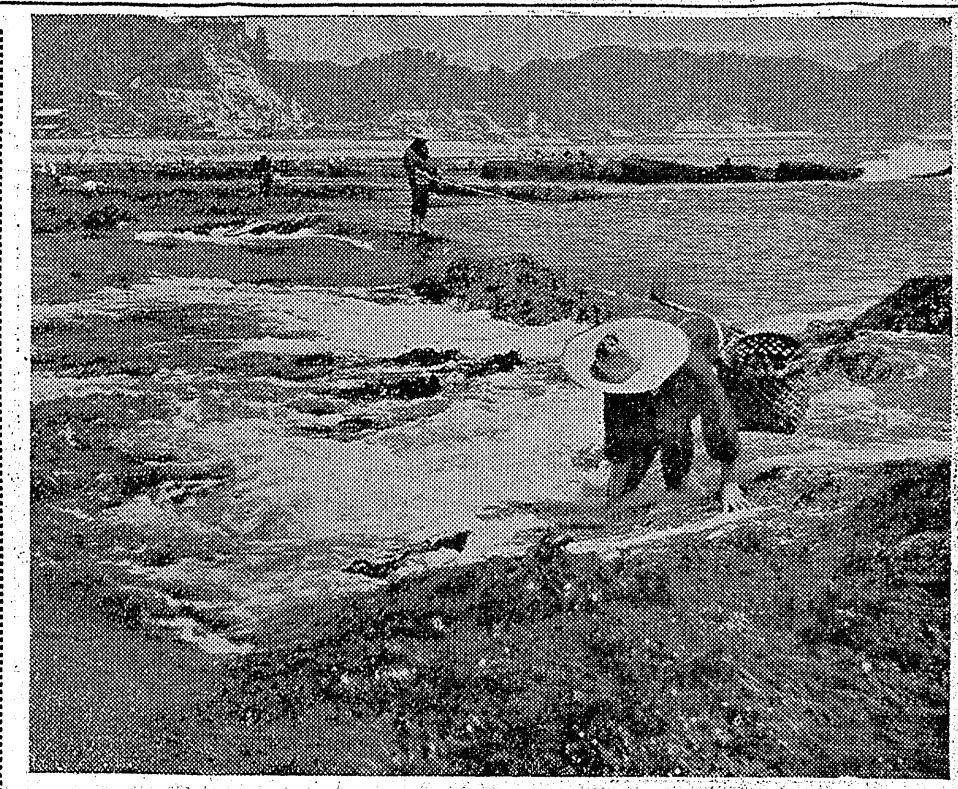

磐城写真展佳作

私の傑作

磯釣

齋藤清一

アイレスフレックス　絞八　百分ノ一秒　UVフイルター使用　ネオパン・D七二　永崎海岸にて

（小名浜照鉄写友会員）

寸評　波足が早く磯の多い風景の良く展けた場所を選んで釣人の姿をとらえようと試みた作者の意図は良い、が手前の昆布か貝とりの女性の描出が強かったので題名の磯釣は点景物になった感がある。この場合下方の岩を三分の二位と右方カゴの緑スレスレにトリミングして女性を生かして構図をまとめた方が力のある作品になった、題名の持つ力は大きい、時としてテーマを強くして仕舞うおそれがある。

（S）

磐城水社賞贈る
優秀防火ポスター

平消防署が火災予防週間の催物として市内小中学生から募集した防火ポスターの優秀作品から左記七点を特選して磐水社賞を授与することになり、改装した磐水社店頭に展示中である。

平三中二年猪狩満次、平三中二年永山恵久子、平一中一年西原宏、高久小六年志賀繁子、平三小五年小川紀子、平二小四年菱沼弘子、夏井小二年坂本隆彦

四倉町の産業文化祭
十一、十二の両日盛大に開く

四倉町の産業文化祭は十二月十一、十二の両日午前九時から午後四時迄同町小学校講堂に於いて盛大に行われることになった。出品者に対して優秀者に賞状、賞品が授与されまた記念品が贈呈される。

一、民間では十二月七日迄に出品申込をして下さいと呼びかけている出品種目は次の通り

一、農作物　二、水産加工品　三、農機具　四、農業、肥料　五、農業改良各種資料　六、鉱産物、工業製品　七、繊維製品　日用品、雑貨小間物、食糧品　八、絵画、美術工芸品、生花、盆栽　九、生活改善資料　十、保健衛生資料主、服飾品　十二、農村電化及び通信施設資料

高坂小五十周年

内郷市高坂小創立五十周年記念式典は五日午前十時から挙行

愈よ議会へ

内郷二中新築

内郷市では三十日午後二時から市公民館で内郷二中新築問題並びに建築委員の選出について協議会をひらいた結果千坪千百万で十教室（建坪三百三十八坪）新築することに決定、更に建築委員長に藤本三郎氏同副委員長に宮下秀男氏ほか委員に円谷兼広氏外十八名が選出され来る十二月の定例市議会に提案方を上申することになった

映畫で自肅要望

磐城署では磐城市内某映画館で一日から上映している映画「悪の愉しさ」について十八才未満の入場は自粛させるよう関係方面に勧告するか。この言葉によって彫山千歳の行為は決して不純なものでなかった事が立派に証明された。

天り山を仰ぐ子供たち

泉川秀雄　【26】

「先生、先生の今の言葉おらあ信用出来ねえ。先生、おらあの頭を見ろ。この通りきずだらけだぞ」わざと頭を下にむけてきずを見せた。

「そうだとも…」一部の父兄はこれに同調し気勢を上げ様とする態度をわざとしてみせた。

群集心理が手伝って附和雷同をする人達である。一人では公然と他人の前では云えぬ人達なのである。

こんな人々に多くデマをとばし易いこの声の中で一人の婦人が手をあげた。発言をする合図であることはすぐ分かった。すべての人の視線がこの婦人に集まった。

この婦人はこの事件の鍵を握っていると思われるさざなみ少年の母親ではないか。

何故が故にさざなみ少年の母親が発言するのであろうか。役員会であれば他の人々はオサオサべにやにや、先生っちゃいねえ」吐きすてる様に健二の母は云った。

ひどい父兄もあった。正に人権侵害の暴言を教師の面前で教師にぶちまけた。自分の思っている事をぶちまけたのだと云えばそれまでだが、然し時と場所もあろうというものだ。何んという非礼な態度だろうか。誰もがの今の言葉に反感を持たないものがあったろうか。この言葉によって彫山千歳の行為は決して不純なものでなかった事が立派に証明された。

「そりゃ嘘だ。大体今の先生方本当だと思うんだ。だって先生は本当に一生懸命やってるんだもの。」どうしてもこれだけは云っておきたかった。

「この言葉こそ真実の吐露でなくてなんであろう。如何に年老いたとはいえ、自分の子供は可愛いというより彫山先生の勤勉な態度にレジスタンの感ずるわけはない。それより好意的なのである。

「おらあ、今の彫山先生の話は

又、別な役員がたった。

「先生方は立派です。凡ゆる試練に打ち克って児童教育に努力して下さっているのです。私は先生方を信頼しています。先生が本当に親代わりとなってやって下さっているのに常に感謝して居りますのに、今の様な考えを持っている親がいるのは残念ですね。」この親は六年生に子供の来ている鈴木という子供の母親であった。

次に学校長がたった。

「森谷さんの只今おっしゃった言葉は教師側に多大の不安と恐怖を与えた様でございまして甚だ恐れ入りますと考えるのでございます。私は本校に校長という立場で責任して以来未だ嘗てない程の言葉でありまして如何なる意図でございましょうか存じませんが先生方が今の言葉に該当する様な行為は断じてないと思いまする。」校長は何か割り切れぬずかしい表情で席についた。

すべての先生方が今の言葉に憤然としたのもうなづかれる。こんな時教師という立場はつらい。思った事をすぐに発表出来ないからである。教師の良識がこれを甘受しているのかも知れないのである。甘受してない迄にも自己の憤りを抑えているのである。

PTA会長が口を切った。

「森谷さん、今の言葉をここに居られる校長先生始め先生方はなんと感じられたと思いますか。それは子供の親として教師の方々に対する侮辱であって許し難い言葉ですぞ。先生方に対してもっと言葉を慎しんで頂きたいものです。先生方は昼夜分かたず子供達のために努力しているのです。一人でもよい子供を創り出そうと努力しているのに今の言葉は失言ではないですかね。」少し上気し、興奮した顔が夕日に照らし出された。

「そうです。今の言葉は先生方を馬鹿にしています。」役員の中から一人の婦人が残念そうに発言した。

平駅前でいつ何時でもお食事の出来る店　トキワ食堂　デンワ一三九〇

眼鏡専門　各眼科医指定　平指定商チケットご利用下さい　玉屋　平市二丁目電九一〇

家具ご漆器　あるが家具店　平市・銀座番223番

かっぽう　開花

カバンなら　ヨシダ　平駅前　TEL・981

栄養あるパンとケーキ　植田局前　スター

カメラは田中

一台で一生…　シンガーミシン　ミシンのデパート　石川ミシン商會　茨城県人会員　石川正喜　本店　平市二丁目電一二三二　支店　磐城市古港電四六六

年末の御集會　忘年會には…　割烹　大貞　茨城県人会員　大久保タケヨ　平市田町電四一三

御贈答用には喜ばれる　時計　貴金屬を！　御修繕は絶対自信と責任を持つ　白寶堂　茨城県人会員　白土朝次郎　平市新川町電一二七

コーモリ印でお馴染の日本石油　關彰商店平支店　茨城県人会顧問　取締役社長　關彰　平支店長　市井三郎　平市一丁目一七電六一・五九四　小名浜支店長　渡辺文彦　磐城市電二六七

忘年會には　舞台付大廣間を　ご利用下さいませ　割烹　岩口　茨城県人会員　谷口益雄　平市二丁目電八・八八八

お進物の御用命は　贈答に合せ、洋酒詰合　三郷御贈陶器セツト、佐々木グラスセツト　平市銀座通り電一三六　金子屋酒店　茨城県人会員　金子元彦

女をシゴキで締め殺す

男はアド自殺未遂

妻子ある男との悲戀清算へ

一日午前二時ごろ平市古殿沿町旅館明快館（経営者金沢ソルさん）方奥の間の四畳半で、好間村大字上好間字内の草七五吉河機力発電所雑役夫斎藤一夫（三七）と平市白銀町堀田秀子さん（三七）が心中を計り斎藤は秀子さんをシゴキで絞殺斎藤もアドルム二十錠を飲み秀子さんの後を追つたが一命は取りとめる模様二人は三十日午後十時半ごろ旅館明快館に投宿、宿帳には好間村斎藤一夫（三七）同ヨシ子（三七）と書き込み午後十一時ごろ斎藤は秀子さんをシゴキで絞殺したのち、斎藤は義兄斎藤栄氏に「こんへ障ぐ来てくれ」と電話をかけてアドルム二十錠を飲み自殺を計つたもので平磐では昏睡状態にある斎藤の意識回復を待つて殺人容疑で取調べる模様なお斎藤には妻モト子さん（三七）長男顕男ちゃん（三）次男善雄ちゃん（生後十カ月）の妻子がある古河発電所主任鈴木政夫さん（四七）談―斎藤君は、仕事振りは普通だが酒は強かつた、女が出来たことは聞いていましたが、最近好間村の共有林を売つた金が十万円程入つてからは仕事にも身が入らず酒びたりの有様で奥さんとの仲もうまくいつていなかつた様です、三十日は一番方として午前六時から午後三時まで仕事をして帰りました

秀子さんの友人某談＝秀子さんが斎藤さんと交際したのは半年前だそうです、二カ月程前コンパルで斎藤さんを紹介されました秀子さんは前から男の友達が多い様で「誰でも良いから死ぬほどの恋をしたい」とよくいつていました、秀子さんは小学校を一業後食堂やカフエーにも勤めたことがありますが、男友達をよく連れてくるので同じ店に長くいたことはなく、最近はブラブラしていた様です

磐城署でボン狩り

磐城署では三十日午後三時半を期して覚醒剤取締法違反の疑いで同市栄町四古物商国本消康こと李康華（三七）宅ほか四カ所を急襲した結果、ヒロポン五CC入二十八本ぶいんとくしていた李を現行犯として逮捕した

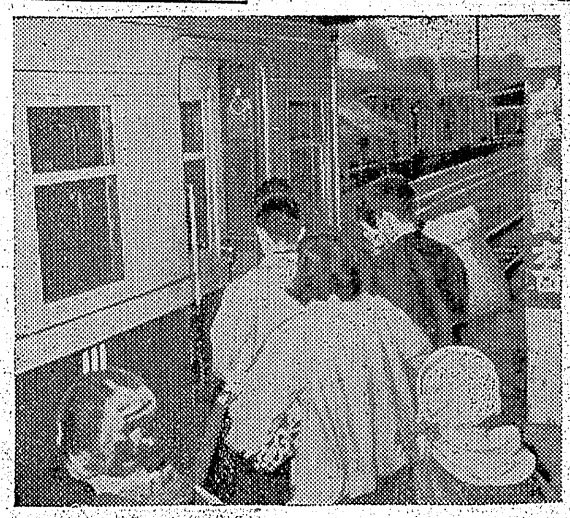

乗り心地上々

ディーゼルカー運轉開始

一日午前五時五十五分平駅二番ホームからクリーム色に濃紺も鮮かなディーゼルカーが、客を乗せクラクションの音も賑やかに小川郷目指して出発した、きようはディーゼルカー運転の初日とあつて次々に乗客はディーゼルカーにすい込まれ、運転第一日は上々の成績でラツシユアワーも過ぎに和さん乗客は大喜びだつた（写真はディーゼルカー）

十日に相談所を開設

四日から人権週間

十二月四日から十日迄世界人権宣言六周年を記念して全国一斉に人権週間が催される、法務局平支局平人権擁護委員会でも週間行事としてポスターを各市町村に配付するほか各個に「自由の確保、因習の排除、守れ人権侵すな自由」の標語を印刷したチラシをそえ、十日の世界人権宣言記念日に人間が生れながらにして持つている生命と自由の権利を他人から侵されている場合の相談所として十日午前十時から四時迄平市公民館で人権相談所を開き広く一般の相談に応ずることになつた、このほか「泣き寝入りそれではいけない旧思想、守れ人権侵すな自由」の標語の通り一般の人権を脅るもので生活上のあらゆる事の相談に乗りますから来て下さいと呼びかけている（写真はポスター）

窃盗犯を再逮捕

平署では宮城県生れ住居不定無職加藤亀一（三七）を窃盗容疑で二十日秋田刑務所で再逮捕去る二十九日午後平検察庁に身柄送検三十日平署に移し余罪追求中

加藤は覚醒剤取締法違反で先に逮捕されたものだが去る十一月五日

靴泥棒を送検

常磐市大字湯本字天王崎五三無職戸倉重雄（三）は去る九月六日午後

七時ごろ同市八仙本田靴店から婦人用ハイヒール一足（時価三千円相当）を窃盗更らに十一月十二日午後八時ごろ同市三函一八一栗原靴店のウインドウ内から牛皮製半長靴一足（時価三千五百円相当）を盗んだほか去る五日同市上湯長谷字長倉炭鉱夫笹田太一（三七）が同市三函無職本井国雄さん方から盗んできた茶色短靴の保管をたのまれたのを幸いに二十一日市内某質店に四百円で入質横領したことが発覚し二十日窃盗の疑いで常磐署から身柄送検

食堂で三名が大喧嘩

去る二十六日午後六時ごろ内郷市白水町入山九白水食堂内で飲酒中十数回にわたり強打したところまた同店内に居合せた同市白水町入山六九採炭夫三浦雄仁（三七）が仲裁をしようとして中に入つたところ土間にたおれていた松崎が「何だ貴様は」と逆に腰部をけりつけたので「何を」とばかり激興した三浦は側にあつた椅子で松崎の顔面、腰部並びに背中を強打して全治二十日間の傷害をおわせたことが発覚二十九日三名とも暴行傷害の疑いで内郷署に逮捕された

競輪場を改装

十一日迄に完成豫定

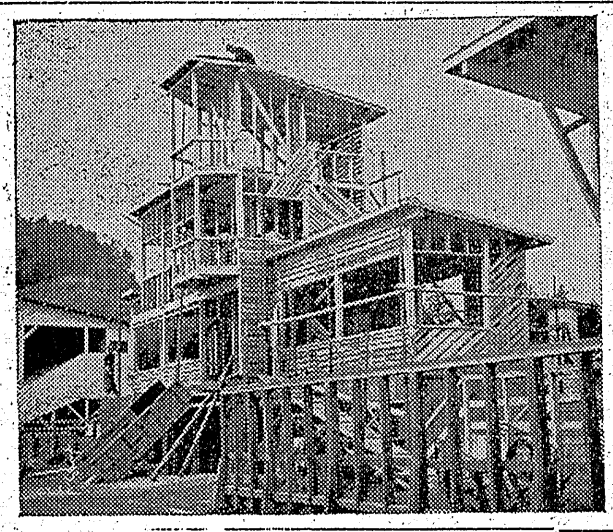

平競輪は前節十一、十二、十三、後節は十八、十九、二十の六日間だが、旦下平競輪課は老朽化した指令室を全面改築中である、このほか観覧席など無備され漸次平競輪場に若返りつつある（写真は改築された観覧席と改築中の指令室）

今年のさよなら平競輪は前節十一、十二、十三、後節は十八、十九、二十の六日間だが、旦下平競輪課は老朽化した指令室を全面改築中である、このほか観覧席など無備され漸次平競輪場に若返りつつある（写真は改築された観覧席と改築中の指令室）

欠席兒調査

賣買防止へ

磐城市福祉事務所では"いわゆる人身売買〃対策の一環として長期学校欠席児童について市内小、中学校長、児童委員が三日まで調査する、児童の人身売買類似行為が最近頻繁に行われているのを憂慮されるところから実施するので十八才未満のものを同居させている家庭（親族の子供は除く）についてよ〃併せて調べるという

鐵を盗む

三十日午前一時ごろ常磐炭鉱湯本鉱スクツプ置場から鉄コロ約十二貫（時価千円相当）を盗んだ常磐市上湯長谷字高倉無職大森正義（三七）は常磐署員に窃盗現行犯として逮捕された

右社で候補者を決定

右社浜通り協議会執行委員会は二十七日平市労働会館に開き、国会解散を見越し衆院選挙、来春の県議選等について打合せた結果、衆議員には松井政吉現代議士、県議には石城地区から高萩邦男氏（常磐労組書記長）を公認と決定、なお石城地区からもう一名公認に推すが下山田勇（植田町）坂場実（常炭鉱事務局長）熊田徹（日曽赤井労組支部長）の二氏をめぐり誰れを推すか調整がとれず後日決定するが、労組組織からだけでなく一般からも一名はあげなくてはなるまいということから下山田氏が有力視されている、なお双葉地区は山村基（浪江）田村治太郎（龍田）の二名があがつており、双葉地区の執行部では田村氏を推したが山村氏も出馬の意志を決めているので調整がとれず今後決めることになつた

使丁室新築

平六小で

平第六小の便所移転改築並に使丁室新築工事の指名入札は一日午前十時から平市助役室に開き、堀江磐城土建、平建設、正木正次郎、福田寛の五氏が入札した結果、正木正次郎氏に五十二万六千円で落札した、着工は二日から竣工は一月二十日

業

○…三十日午後十一時頃血痰をかえて内郷にとびこんで来た常磐タクシー運転手後藤容雄さん（三）は「御覧の国道上で人が死んでいる」と急報スハ殺人事件！と宿直の池田巡査が現場に急行した○…国道上に一人の若い男が大の字になつて倒れていたが酒気がプンプンで高イビキ○…同夜仕事のかえり一寸一パイやつたところ前後不覚になつたものと判りこの人さわがせな男は同市宮町宮沢二炭鉱運搬夫半沢武男（三七）というアンチャンだつた

岡田牛乳
12月1日から
さらにかんよくなりました
牛ボンド
岡田バター 40g

◎募集◎
女店員　若干名
平市内居住者　高女卒　履歴書本人持参のこと
委細面談の上
マルエ
平市銀座通り　電二六五

平運動具店
平市本町小路
デンワ一〇八

御披露
芸妓屋　分竹村　蔦次
永らく竹むらから御目見得して居りましたが、このたび皆様の御支援によりまして〃分竹村〃の屋号で一本立をさせて戴きました
今後はなお一層芸道に精進し皆様の御期待に添いたいと存じますどうぞ御ひいき下さいませ

御挨拶
当家の爲次ことこのたび皆様の御支援と組合の賛同を得まして目出度く新たにのれんを〃分竹村〃と名乗り独立いたしました
就きましては従前に倍し御ひいき下さいますようひとえにお願い申上げます
十二月一日
芸妓屋　竹むら（田毎）主人
平市田町　電六三三

学藝

俳句

四倉中作品

二の一 西公悠紀子
夜明け前空に明星天気なり
二の一 加藤美智子
花のみつもんしろちょうが四ついる
二の三 古市久江
風呂たけばけむりと雨がまざって
二の三 長谷川進
大波に煽られはまけず泳ぎけり
二の五 塚越己代子
小波にねれつゝあるく親子づれ
二の五 新井光子
夕食を終てかこむラジオかな
二の六 高野健二
昼時間ミルクがうつる裏いたに
二の六 鈴木トシエ
稲刈りや腰を伸ばして空をみる
二の七 斉藤美枝子
青空にぽつかり浮ぶちぎれ雲
二の七 佐藤吉弘
草ぶえを吹きつゝ友と日くるゝ
三の一 草野俊子
ねこじやらし野菊とそろえびんにさし
三の一 渡辺みさを
赤銅の〇光らせてとんぼつり

静物 一ノ一 鈴木ヨシエ　静物 一ノ七 長谷川尚子

山意向徳不孤 秋多必有隣

四中 二年 渡辺俊一郎

短歌

二の五 鈴木紀子
東京へ修学旅行にゆく前夜スカートを押し早々とねる
二の六 門馬峰子
しみじみと鏡の前でみる顔はどこか父に似母ににており
二の七 長谷川尚子
よく見れば一ぱい汗をかきながら太鼓をたゝきおどるジヤンガラ

詩

星

二の三 安部エイ子
暗い田んぼ道を
私は一人で歩いたよ
物音一つなしすけさを破つて
草むらから
涼しい虫の音がきこえてくる
空には
金紙をきざんでばらまいたような
星 星 星
私のお父さんも
きつと あんなところに
休んでおらうれるのだろ。

朝

二の七 長谷川尚子
にわとりが
草をふみふみ
えさをひろつている
朝のつゆに庭はぬれ
物音もきこえない

夜の道

二の七 海老沢貴美子
自転車が
私をおいこしてゆく
自転車のわのかげが
くるつとまわつた

母への願い

二の七 佐藤三枝子
母ちやん 母ちやん
無理しちやいやだよ
母ちやん
仕事を止しなよ
朝から晩まで
私達の声も耳に入れずに働く
弱い身体の母ちやんに
私達兄弟は願うのよ、無理をしないでね

磐城文學云々に就て

泉川秀雄

此の頃の本紙上に磐城文学について片口さんの玉稿が寄せられたのを始めとして吾三これについて述べられているのを拝見し、多くの人々が文学の真の価値について如何に心配されているかを知り私の様な非才の人間にしても感激と得る処が大きいと共の処、敬服致しで居り、且これら感激な方々が此の地方に数多く居られることについて心強く思つて居る次第です

兎も角、これが文学の遊学と思われても仕方がありませんが率爽を卯く子供達一の小説(?)は次は左の様な見解から出発している様な事柄を訴えたいために書いたことを個理解頂いたいと思います

一次にこれらの方々の御意見、御批評は私にとつて非常に感しいのいにとの様な態度で臨むべきかです。

一、多くの教師が如何に心身を投げ打つて子供達の幸福の為に努力されているか。又子供の幸福とは一体如何なることをいうか、又いと考えて居ります。そして歩一歩、理想の天地を開拓したいと思います。

もうすぐ師走の月です。朝晩の寒さもさることながらお互いに健康に留意し合つて真の磐城文学確立へ進もうではありませんか。

私達の声は私達のよりよい成長のシンボルです。お互いに感のあるところを語りあつて下さい。

（平市鹿島町）

新聞部組織

湯本二中一年

磐城市湯本二中校一学年が新聞部を組織し十一月を創刊号として発刊した、B五版四百で、活版印刷で学年新聞としてはまとまつている新聞用紙印刷代などの経費も生徒一人五円宛を出し合つて作つたもの、あくまで自主的なものだけにこの学年新聞の特異性があるれさられるのが当り前でしよう。新聞製作にあたり次のような機構も出来今後の活躍が期待されている

▼取材部（校内）小山ムツ子、中山浩美、羽山始、中山照三、戸田礼子、大槻洋子（校外）渡辺俊明、渡辺道子▼編集部（編集）永山順一、吉川龍也、青柳シズエ、高木孝子（校正）上遠幸子、鈴木恵芳、星太郎▼庶務経理部（記録）小林トシ子（配布）保積修二（会計）佐藤陽子

読者の声

野犬狩について

十一月七日附読者の声「野犬狩りについて」の内容に抗議する城山のS生反省せよ

わたくしの考では可愛がつて育ている犬なら鑑札を受けて繋留しておくのが法規ではないか、それを怠つていれば当然罰則保健上通れされられるのが当り前でしよう。何等躊躇とがもない通行人や郵便集配人、新聞牛乳配達人に吠えたり噛みついたりして人間に肉体的精神的を与える犬共は一掃すらぬ剣ぎのメロディーとれは一日から「忠臣蔵」を上映する平館が旗を持ち宣伝カーを先頭に繰り出した宣伝隊の一行（写真は忠臣蔵宣伝隊）

映画館の窓

平館の忠臣蔵宣伝

時は元禄十五年師走中ばの十四日ならざる十二月一日平市内に時な

金星座の五周年

磐城市湯本二中校一学年が新聞部を組織し十一月を創刊号として発刊した、B五版四百で、活版印刷で学年新聞としてはまとまつている新聞用紙印刷代などの経費も

四倉町の四商店

四倉町本町田中衣料品、同竹田洋品店、同みなと百貨店、同仲町鈴木金物店の四商店では一日から十日迄七五三大売出しサービスとして五百円買上毎に映画御招待券一枚百円御買上毎に補助券を発し上げ大売出しに乗り出した

都甲印彫店

印鑑を彫つては他の追従を許さぬと称されている植田の都甲印彫店では産業文化祭を記念し印材を初め実印認印の注文者には特に一割引値下で期日正確に調製する事になり目下宣伝中

菊地時計店

植田の菊地時計店ではビクターコロムビア、レコードプレーヤーギターハーモニカを特売しているがレコード一枚数うとポータブル蓄音機一台が当る抽選券付売出中

今週の映画

1日―7日

☆平館 夜六時三十分
忠臣蔵
☆民劇 夜五時二十八分
太陽のない街 若い人たち
☆築楽館 夜六時三十五分
愛燦々カヌウア 恋しのサブリナ（二日まで）
☆ひかり座 夜六時十分
マルコ・ポーロの冒険 アンデルセン物語
☆世界館 夜六時二十七分
三日月草完結篇 変化大名前篇 裏面うろこ隊

今晩のラジオ

1日

◇NHK 二六〇KC
六・三五（県）郷土風物詩
七・〇五 即興劇場
八・〇〇 放送演芸会 落語と漫才
九・〇五 NHKシンフォニーホール
一〇・一五 新しい道 青山京子ほか
一〇・五〇 ラジオ喫茶室 森繁久彌
◇ラジオ福島 一〇六〇KC
七・一〇 祝賀挨拶
七・一五 「又四郎行状記」
七・三〇 浪曲名人集「丹八形」天津羽衣
八・〇〇 開局記念民謡王座決定戦
八・三〇 アベック三つの歌
九・〇五 ドレミファゲーム
九・三〇 角家演芸会 落語
一〇・〇五 名作アルバム

少しでも美しく見せようという努力には敬意を、その心根は同情をおしむものではない▼世の男達は常に女性の美しくあらんことを願望している事実をお忘れなきよう

（平市田町一生）

家族の一員たなどと感傷めいた事を言う前に人間同志の迷惑にならぬよう繁留を実行し狂犬の予防に努力せよ有鑑札者と雖も予め通行するなどもつての外だ。そんな虫の好い話はない法規を遵守しない者は当然法の保護が受けられないのが法治国家では当り前であろうかかる徒輩は遵法精神と民主精神に欠けて居る者の言分であろう。

（才槌小路Y生）

和製のヘップバーン

映画「ローマの休日」以来オードリー・ヘップバーンは若い女性に圧倒的な人気をうけ、平市内でもヘップバーン主演の「麗しのサブリナ」が上映され▼理智的なヘップバーンのマスクを構成するものは太い眉と八重歯に尽きるといわれる▼最近平市内にこの太い眉を描借して活歩する女性が数多く出現、男性連をとまどいさせている▼「身体髪膚これを父母にうく」という古事はさておき、当今流行の太い眉はあまり頂けない▼オールド・ファンには懐しいグレタ・ガルボが一世を風靡した頃、世の女性は皆が眉をソリ落し細く曲つた眉をかき込み、年老いた両親をなげかしたものだつた▼太い眉をかいてオードリー美にひたるのも結構だが、今一度皆が姿を等身大の鏡に映して貰いたい▼おそらく婦女は眉を太くしなかつた前の貴女の方が男性には魅力的だつたことが判る▼女性が男性のために

新しいDPは富士

小名浜名物 かぜまんじゅう 潮風 磐城市 皆川パン店 磐城二三四

エリオット 高級萬年筆 ライトインキ 日光ペン とおばん 平信販加盟店 文 魁文堂書店 磐城 313 1891 小資部 卸資部

誰方でも安心して使える ふくふく綿 2丁目 平製綿KK 電 748 1958

神佛具 橋本屋 平市新川町電一九四八

電話四九四番 一般建築材 建具材 阿部材木店 平市紺屋町

貸ふとん 新川町 スズキ 電四三

大黒屋の全店歳暮 火の玉大売出し

感謝

大黒屋を御支援下さる平市内外20萬の皆々様へ！

昭和29年も愈々最後の12月となりました 皆様の大黒屋もお蔭を持ちまして第一段階集中飛躍合理化も成り平本店・平支店 金坂店・湯本店・小名濱店共に毎日前進させて戴いて居ります 厚く厚く御禮申し上げます 愈々本年最後の12月は大黒屋の私共全連鎖店全従業員が火の玉となつて皆様に贈る奉仕の催し全店歳暮火の玉大賣出し本日より突入致しました 冬の御支度 お歳暮の御用意は何卒溢れる感謝を込めて取揃えました 御期待の上平本店・平支店・金坂店・湯本店・小名濱店へ御來店の程お待ち申し上げて居ります 贈つて便利受けて重賓大黒屋5店共通の商品券を御利用下さい

社長 馬目勝次郎 外 従業員一同

皆様の利益を謀る店 大黒屋

平本店 平支店 金坂店 湯本店 小名浜店