日刊（除日曜）昭和21年6月1日 第三種郵便物認可 昭和24年2月28日 運輸省特別扱承認第238号
いわき民報
夕刊 昭和29年12月4日（土曜日） 第2620号

夕刊 いわき民報
発行所 平市田町四八番地
いわき民報社
電381 1222

三菱ミシン
平市南町電九六〇
草野ミシン商會

會長連絡會を結成 大同團結は明春に

四カ町村青年會も含め

平市連合青年會が解散してから既に半年、この間反共分子を除く連合体を結成しようとする機運が窓部、西部の肝入りで七月、八月の二回に亘つて持たれ、容共幹部がいるといわれる鉄北神谷、中央ブロックを除いた農村地区の飯野五大字、平窪などに呼びかけ、旧来の連合青年会といつた組織に変つて各ブロックの自主性を生かし連絡調整して進む連絡協議会として発足するところまで進んだが、十月に四カ町村が平市に合併するという情勢から反対組もあつたためこの機会を待ち、今度の青年会長連絡会の線にこぎつけたもの、合併四カ町村の青年会では今後の対策につき去る十月二十三日夜井公民館で打合せた結果、平市に加入した以上、今後は青年会運営は市当局の経済的援助が必要であるからこの際、平市の各青年会とタイアップして進もうと決定、夏井の坂本会長が代表で当面の新連合体結成の立役者である北島町部会長と交渉の結果、両会長名で各ブロックに呼びかけ、この会議を持つに至つた、中央、鉄北、神谷の各ブロックではこの呼びかけを受けなかつたが、青年会運動の本旨を主張して出席、一時会場も議論沸騰したが過般の幹部間における個人的対立感情は水に流して進もうという話合いから、遂にこの連絡会が結成されるに至つた、旧四カ町村の青年会はこのまま郷北連青に加入し来春四月の大同團結を待つて脱退する腹度でのそんでいる（写真は坂本会長）

平市連青

前述の如く昨年秋頃から共容分子を排せとする意見が強く去る六月二日の臨時大会で平市連合青年会が解散してから早や半年を経たが、四カ町村合併による青年会が新たに加つてきたため、先月二十六日平市公民館に平市内の東部、西部、鉄北、中央、飯野、神谷、五大字、平窪の各地ブロックほか郡北連青に加入している豊間、草野、高久、夏井の各会長、副会長、事務局長の三役約十五名が集まり、平市地区連合青年会長連絡会を結成するに至つた、これは各ブロックの二役間だけの連絡機関として発足したワケだが会長に夏井青年会長坂本豊一氏、副会長に西部会長鈴木満市氏、神谷会長志賀唯一氏といずれも葛藤を招いた旧役員の顔振れを排し新しい顔振れに決まつたが、これは来る四月、この機関を足がかりとして平市の各ブロックを大同團結させるための下地となるもので今後の動向が期待されている

湯本高遊佐君が一位

高校辯論大會開く

福島県下高等学校弁論大会は四日午前九時から新築の平体育館で開き二十名の各高校代表選手が弁論戦を行つた結果「定時制の立場から世に訴う」と題する湯本高校定時制四年遊佐俊雄君が優勝楯を獲得した、入賞者次の通り

❶湯本高定時制四年遊佐俊雄、❷平二年坂光順、❸磐城女子高校一年鈴木美智子、❹平商三年山本永美子、❺磐高二年盛代敬一郎

水素ガス課に局長賞

磐城市字高山三四日本水素小名浜工場の製造部瓦斯課（課長一柳文一氏）が二十二万五千時間（昨年十六日―今年十一月十八日）の無災害記録を打ち樹てこの程福島労基局長賞をうけることになつた

學校處務規程成る

常磐市で近く公布

常磐市立の各中小学校の処務内規は各学校個々に設けて学校運営をしていたが、湯本、磐崎の合併による新市の発足を機にこれらを統合一貫した一市公立学校処務規程を設けることになり教育委員会で案を練つていたがこの程成案を得た、よつて近く教育委員会を開き、その案によると全文第二十九條から成り、第二條に校務を円滑に処理するための事務取扱い係（教務、庶務、会計、施設、設備、学籍、統計、保健、衛生）などおくこと、第三條に教務担当の取扱い事項、第四條庶務担当の取扱い事項、第五條会計担当取扱い事項、第六條施設設備担当取扱い事項、第七條学籍統計担当取扱い事項、第八條保健衛生担当取扱事項などを規程してあるなお付則として、いずれも満場一致で可決された、なお今四日各町村では議会を開きいよいよ一町二カ村の合併を決議することになつた、同教育委員会でもこの程委員会を開き委員定数について協議され次の通り決定した

常磐市立小学校（現在四名）大野一名（現四名）大浦一名（現四名）議会代表一名（現二名）は互選の結果委員任期は一年延長と決定されたが委員の動きが注目されている

合併を決議

四倉方部議員總會

四窪方部（大浦、大浪、四倉）町二カ村議会議員総会は昨二日午前十時から四倉町中学校講堂において植田県議、井沢地方事務所長関係町村議員約六十名が参集、大野村小野幸太郎氏が議長に選任され前述の如く昨年秋頃から共容分子を排せとする意見が強く去る六月二日の臨時大会で平市連合青年会が解散してから早や半年を経たが、四カ町村合併による青年会が新たに加つてきたため、先月二十六日平市公民館に平市内の東部、西部、鉄北、中央、飯野、神谷、五大字、平窪の各地ブロックほか郡北連青に加入している豊間、草野、高久、夏井の各会長、副会長、事務局長の三役約十五名が集まり、平市地区連合青年会長連絡会を結成するに至つた、これは各ブロックの二役間だけの連絡機関として発足したワケだが会長に夏井青年会長坂本豊一氏、副会長に西部会長鈴木満市氏、神谷会長志賀唯一氏といずれも葛藤を招いた旧役員の顔振れを排し新しい顔振れに決まつたが、これは来る四月、この機関を足がかりとして平市の各ブロックを大同團結させるための下地となるもので今後の動向が期待されている

客車は貸切です

平驛に集まる買出人

毎朝100人の群

これは富岡、浪江、小高、原町、鹿島、相馬、中村方面から野菜（主に牛蒡、人参）や食糧品、鮮魚などを仕入れにくるもの、これらの客たちで浜通り生果物組合員の荷物）

☆…毎朝十時半になると決まつて平駅に仕入れカゴを背負つた百人近い男女の群が市内から集まつてくる、勿論黙認であるがこれらの人達は毎日当番で、よごれる車内の掃除をしているが、その人には組合從をとつてお礼金も出しているという

☆…いずれも平着（富岡発）午前七時十一分の汽車で平にきていろいろ仕入れるワケだが、行商する者や自分の店舗に仕入れする者と半々ずつで、行商する者は一日汽車賃をのそいて旦当三百円位、平市はこうみると矢張り富岡方面まで経済力を示めしているワケ（写真は平駅に集まつた生果物組合員の荷物）

☆…平駅ではこれらの人達の便宜を計らつて平発下り午前十時四十一分の列車には一客車を専用にあてがい一般客に迷惑をかけないようにしている、勿論黙認であるがこれらの人達は毎日当番で、よごれる車内の掃除をしているが、その人には組合從をとつてお礼金も出しているという

☆…いずれも平着（富岡発）午前七時十一分の汽車で平にきていろいろ仕入れるワケだが、行商する者や自分の店舗に仕入れする者と半々ずつで、行商する者は一日汽車賃をのそいて旦当三百円位、平市はこうみると矢張り富岡方面まで経済力を示めしているワケ（写真は平駅に集まつた生果物組合員の荷物）

指導員の異動

二日附で石城郡農業改良指導主任、指導員の人事異動が発令された（カツコ内は旧任地）

平地区指導所主任黒田慶（常磐地区）常磐地区指導所主任松本勝雄（沢渡地区）沢渡地区指導所主任小野正夫（平地区指導所員）平地区指導員宮本政博（植田地区）植田地区指導員武野与七（常磐地区）常磐地区指導員高木昭治（常磐地区）常磐地区指導員岡井久男（平地区）常磐地区指導員阿部昇一（平地区）

四倉商工協あす創立

四倉町商工協同組合（発起人代表木村守江氏）では明五日午前九時から四倉小学校礼法室において創立総会を開き定款承認の件、役員選出の件其の他について協議するまる、明後日は多少風波があるまる、明後日は風波がある

天気予報

四日

【今晩】北東のち北西の風一時稍強く晴のち曇、一時シグレ模様

【明日】北よりの風始め強勝ちのち晴

【明後日】北よりの風晴時々曇海上、今晩は一時風波が高まる、明日は風波があり遅くなつておさまるように努力して行くことが大事なことだと思う。

東邦植田支店長更迭

東邦銀行植田支店長小林保治氏は平支店駐在本社直属の調査役に栄転、来る十二、三日頃赴任する、後任は田島支店長阿部善吉氏

謹告

小名浜支店勤務 白石恭二

右者は去る十一月二十五日解職致しました 從つて今後当社とは全く関係がありませんから念のためお知らせいたします（三日附石川とあるは誤り）

昭和二十九年十二月二日

平市三丁目（電二三三）
石川ミシン商會
磐城市古港（電四六六）
同 小名濱支店

岡カ見物

今四日から人権擁護週間が始つた、ビラやチラシを配つたり十日には平市公民館で人権擁護に関する相談所を開設し一般に指導するそうだ▼人権を護るということは政治と深い関係があつて自由諸国でなければ人権は擁護出来ない▼共産圏内では口では自由というが実際は専制政治で〆働かざるものは食うべからずという事になつている、だが働かなくとも食つて生きたい、誰れの世話にもならず一人自然界を共として生きて行こうという人もある▼こうした変つた人でも生きて行ける国それが自由諸国だ、共産国ではそれは許されまい▼人権擁護などという言葉はわかりやすく云えば人間を尊重することだと思う、人を愛する精神を高めようということでそう間違つていないと考える▼このことが基となつて真事に当れば大抵の問題に、片づくのではないか姑と嫁、継母とその子、会食と借金人、前科者と社会等々の人権無視の反目かつとうは絶えないがこれらは皆人を尊重するという高い精神をもつていないことから起るのではないか▼理屈は以上のようなものだと思うが実際問題にぶつかつて見ると人を尊重するということはなかなかムツかしい、一人の泥棒を改心させることの並大抵のワザでないことはよくわかる▼そこにムツかしさがある、警察が容疑者の人権を尊重して調べると犯罪事実を摑むのに非常に手間がかゝつて能率が上らない、然し日本も古い因習を断ち切つて真に自由主義の国として再出発したのだから厄介な問題と取組んで行き度に人を尊重し人権を護る立派な自由主義国としての理想を達成するように努力して行くことが大事なことだと思う。

師走に入つても……客貨車の動き不振

特別輸送計畫は不要か

三日現在の昨年比較入線は旅客三円減、貨物は十三万九千円の減、降車人員は八千三百九十三人でこれまた一千百名の減といつた具合で、この原因はデフレ不況と炭鉱の送炭不良といわれているが、この不況乗り切りのためか到着貨物は百三十トンも増加し商店の販売戦術がうかがわれる

年末年始の輸送計画は既に決定、師走に入つても客貨車の動きは例年に比較して悪く、この分では歳末の混雑緩和のため毎年行われた特別輸送計画の必要はないでしようと駅では見ている、十二月といえば旅客、貨物の動きが年間で最も多くなるのが常識だつたが、今年の十二月は反対に減少しているのは不況のためか

師走のあわただしさが市内に溢れて来たが平駅から発着する客貨車の動きは例年に比較して悪く、この分では歳末の混雑緩和のため毎年行われた特別輸送計画の必要はないでしようと駅では見ている、十二月といえば旅客、貨物の動きが年間で最も多くなるのが常識だつたが、今年の十二月は反対に減少しているのは不況のためか

☆4土5日6月7火8水9木 七五三用品大會と 12月末まで贈る ◇本年最後の 歳暮火の玉大賣出し
≒大黒屋を御支援下さる平市内外の20萬の皆様へ≒
◇12月最初の土日月奉仕と
（感謝）昭和29年も愈々最後の12月となりました皆様の大黒屋もお陰をもちまして平本店・平支店・金坂店・湯本店・小名濱店共に日に日に前進させて戴いて居ります 厚く御禮申上げます愈々今年最後の12月は大黒屋の私共全從業員が火の玉となつて皆様に贈る奉仕の催し全店歳暮火の玉大賣出しに突入致しました 冬の支度御歳暮の御用意は何卒溢れる感謝を込めて取揃えました 大黒屋全連鎖店へ御來店の程お待ち申し上げて居ります
七五三用友禪と和裝品各種 お正月用晴着 お召と銘仙の會 お召モスリン着尺モスリン 特別大奉仕 平本店
七五三用子供オーバーと子供セーター大會 新柄ネクタイ陳列 紳士婦人オーバー 婦人トツパー 冬物服地と洋品なら 平支店へ
子供裏毛シヤツと子供足袋なら 着尺・友禪の 大特賣會 金坂店へ
子供セーターと子供スカーフなら 子供裏毛シヤツの 大特賣會 湯本店へ
七五三用御子樣用品なら 冬物綿反 冬物服地と洋品 婦人トツパー 裏毛シヤツ 小名濱店へ
皆様の利益を護る店
大黒屋
平本店・平支店・金坂店・湯本店・小名浜店

五名だけ就職

小名濱で中卒者の斡旋始む

平職安所小名浜分庁舎では来春卒業を control 中学校生就職希望者の紹介、斡旋を一日より始めた、同分庁舎は磐城市内の六中学校分を受持ち卒業者約六百名のうち就職希望者は約二百名をかぞえているこれに比例し平職安所管内の求人は平市内の中小一般企業者を大半とした九十一業者で男子百四十三名女子百四名を求めている、特に女子では昭和化成の紡織工四十名をはじめ片倉製糸（製糸工）三十名、常磐交通（バスガール）二十名の大口求人はあるが一般企業者の求人は僅少である

磐城市内では男子の時計修理工、機械製図工、自動車修理工、旋盤工、家具工、店員、印刷工などの需要多く求人がすべて事務系統の求人は全然いまのところないのが注目される、収入では月收最低五百円から三千円止りが適当個のよう、なお同分庁舎では一日の職業斡旋によって五名の就職者を決定した、昨年よりやゝきびしい就職難になつているようだという

山田選管委改選

山田村では選挙管理委員の任期満了により、十二月一日附で委員長大河内邦政、委員安島金太郎、下山田善省の三氏に改選した

植田町に劇場

來春早々に舞台開き

植田町には映画常設館としてうえだ館と菊多館の二館があるが演劇や楽団浪曲其の他の催し物を公開する劇場らしい建物は植町にある末広座一町に過ぎない、処がこの末広座はへんぴな地だけに興行効果は薄いといわれる折柄鎌町大倉下山田県造氏が有志と相謀り植田磐城市商工会では国民金融公庫からの融資業務を取扱つているが十一月末現在融資額二千九百十二万円に達した、去る二十七年十一月市内中小企業者の振興策の一環として融資をはじめたもので二十七年五百二十九万円（延四十名）二十八年度九百八十四万円（六十一名）本年度（十一月まで）千二百八十九万円（八名）と順次融資額の増加をはかり主に事業の運営資金として活用されている、十一月卅日現在千二百二十二万円が現に融資され同額は毎月の融資額ともみられるわけ、なお企業者別では海産加工業延十五名が最も多く、果物雑貨商十一、呉服洋品店九、製菓製パン八、理容店、酒類販売業、保師、米穀販売業、製材業などとなつている、なお九日磐城地区協力会総会を開催する予定になつている

訂正　二日付二面掲載鎌製パンの広告中、従業十名とあるは五十名につき訂正致します

三千万融資

磐城市商工會

磐城市商工会では国民金融公庫から融資業務を取扱つているが十一月末現在融資額二千九百十二万円に達した、去る二十七年十一月市内中小企業者の振興策の一環として融資をはじめたもので二十七年五百二十九万円（延四十名）二十八年度九百八十四万円（六十一名）本年度（十一月まで）千二百八十九万円（八名）と順次融資額の増加をはかり主に事業の運営資金として活用されている、十一月卅日現在千二百二十二万円が現に融資され同額は毎月の融資額ともみられるわけ、なお企業者別では海産加工業延十五名が最も多く、果物雑貨商十一、呉服洋品店九、製菓製パン八、理容店、酒類販売業、保師、米穀販売業、製材業などとなつている、なお九日磐城地区協力会総会を開催する予定になつている

水素勞組の要求妥結

三萬五千圓で

磐城市日本水素労組（組合員十六百名）ではかねてより越年賜金として一人当り四万二千円を要求して会社側と交渉中だつたが一日一人当り平均三万五千九十六円の会社側回答があつて賛否投票の結果同回答案支持が多くやよそ一カ月を円満妥結した

私の傑作

磐城写真展佳作

港は小春日

佐藤實（磐城市本町）

寸評 港に停泊している船の見える岩壁で学童が四人写生にいそしんでいる、それぞれの姿体が自然に描き出されて変化があつて良い、なごめからさす光があたたかな雰囲気に包んでいて情景描出に役立ちさりげない被写体だが構図もしつかりしているし素直な作品となつている、海と空とのトーンが溶けこんだが子供の生活記録写真として好個のものである（S）

スリ山を仰ぐ子供たち

泉川秀雄　【29】

「当たつたらどうする」

村上は次に来るべき言葉を予想した。

「当たつたら、そうね…分からい」千歳はこういつてすぐつたい様な笑い方をした。

「素晴らしいとつて、商売上のことじやあるまいし、といつてさて何だろう…」さつぱり見当がつかないのである。

時折りトロツコ（炭車）がスリ山の頂上に上つて行くのが見えたしばらく考えていたが遂にかぶとをぬいでしまつた。

「どうも僕には分からない夢らしいなー」

「あら、そうかしら…」千歳は期待外れだつたので一寸がつかりした。

役員会があつてから千歳は従前以上に村上先生に好感を覚え信頼さえ湧いた。

役員会があつて数日経つた或る日。千歳は村上先生と二人でスリ山の近くを歩いていた。

「ねえ先生、私この頃、とつても素晴らしい夢を持つてるの…」

彼から極に出し抜けに千歳はこんなことをいつた。

「うん。素晴らしい夢…？」村上は得意げな顔をして問いかけて来た千歳の顔を見た。たしかに楽しそうに弾んだ顔である。

「素晴らしいつて、どんな夢かな。」少し考える様な恰好をした

「分かる…？」

「さあ…」

「当てて見ようか…」

「そうね。当るかしら…」

「あのね。先生に関係あることよ…」

「僕に関係あることだつて…まだ分からない。なんでしよう。もう一歩」

千歳は半分からかう積りで興味深げに元二を見た。

「僕に関係つてか。…さて、さて…」元二はいくら考えても分からなかつた。

「どうしても思い出せないらしいのね。じや告白しますよ…」

何か心の秘密でも打明ける様な表情でいつた。

西の方の空には「むくむく」と入道雲が上がつていた。美しい炭鉱の夏の風景である。

選炭場に働らく人々の姿も、絵のモデルの様に一美しい。

「あのね。私今度絵を勉強するのよ。」

「ほう、絵をね…」

「あらつ、先生つて…」

「本当よ。本当によ…」

「大変な決心だね。」元二も千歳が余り熱心な意気込みを示しているのでびつくりした。

「どうしてそんなに彼から極に云うんだい？」普段は無口な千歳だけに少し気がおかしいのではないかな…と妄想をめぐらしてみた千歳は元二に背をむけ乍ら歩き出した。そして静かに云つた。

「私今度、油絵勉強するの。絵を描く人はみんな社会を美しくしようとする人なのね。私も描いてみるわ。描いて描いて描き抜くの」一大決心した様に力を入れて絵をえがくのだと話した。

洋服は高島屋　平市銀座　和田呉服店

誰方でも安心して使える　ふくふく綿　平製綿KK　電748 1958　2丁目

第五回磐城産業文化祭特選の栄に輝く　銘菓　平餅　販賣店を新設しました　ご利用願います　常磐市　湯本温泉神社前　要屋　勿來町　駅前　安島商店　小型9個入100円　4個入100円　（駅売ご利用下さいませ）　平市銀座街　電話206　松月堂

経理・税務・會計監査　気軽に個相談下さい親切に指導研究を致します　公認會計士　高橋義　平市田町五の六（三笠ビル二階）　平駅前三十米道路東側電話一〇一七番

平運動具店　平市才槌小路　デンワ一〇八

あみもの生徒募集　十二月六日始業二カ月修了速成科一カ月　文部省推せん編機何型でもあり　平デザイナー編物普及會　平市紺屋町六十二（電話四八九）　昼夜日曜の部

いよいよ4▶6日　3日間限り　＝特価札販賣＝

仕立代で純毛（パイル）オーバーが買えます

オーバーまつり　純毛オーバー3900円

紳士オーバー

實用ラシヤ黒紺	2300圓
優良杉綾織	2800圓
純毛ベロア各色	3900圓
高級綾織	8000圓
高級パイル	10500圓

婦人オーバー

優良ベロア	2900圓
純毛ベロア	3700圓
純毛綾織	4900圓
純毛ツイード	5800圓
高級ベロア	7500圓

◇相当数取揃えてございますが特價品賣切れの節はご容赦下さい◇

背広三つ組　スーツ　背広上衣　セーター　高級ジヤンパー　マフラー　替ズボン　学生服

お買上げ方に粗品進呈！

盛高屋　平市三丁目電1608.1093

新郎が親友を滅多打ち

馴染みの新妻にふざけて

磐城署 殺人未遂で檢擧

四日未明磐城市内で結婚披露をした新郎が新婦にふざけた親友を殴打重態に陥らしたという殺人未遂事件が発生した
四日午前一時ごろ磐城市永崎漁夫新妻春(二)は自宅で船乗り仲間の友人の山形清さん(三)＝茨城県大津町字西町三五＝と酒を飲んでいたが、山形さんがふざけて新妻のヨウ子さんにスリ寄ったのを見て新妻は逆上し「殺してやる」と側にあった片巻ような銅器で山形の頭部七カ所をメッタ打ちに殴打し、山形は国田医院に収容された
磐城署では三日午後十一時半ごろ磐城市小名浜生れ住所不定無職清水正信(三)を強盗容疑で逮捕した
清水は去る十月七日夜以来磐城市内で刃器を殴打し強盗を数件はたらいた疑いによるもの

材木泥擧る

内郷市高坂町館野六九百屋土工藪原正彦(四)は去る十月十日午後七時半ごろ同市綴町沼尻地内に建設中の労災病院の工事現場から同田磐城市小名浜生れ住所不定無職清水正信(三)を強盗容疑で逮捕した
清水は去る十月七日夜以来磐城市内で刃器を殴打し強盗を数件はたらいた疑いによるもの

入場税違反第1號

植田舘 二重帳簿發覺

平税務署間税課では入場税関税移管後、初の入場税違反第一号を検挙した
植田町字台町二三常設映画舘植田舘＝舘主町議小際壮太郎(五)＝は去る五月十八日から入場券の半ペん切取りをせず、たらい廻しそいたもので投書により発覚、先月二十日、間税課員の急襲に合い二重帳簿を押収された、脱税額は入場券二万七千四百四十七枚、二十九万円にのぼる
相沢間税課長談＝とゝは前にも臨検をうけ注意されて仕来慣をとられたばかりだった、取締りは厳重にするが今後も一般の協力を求めたい

三犯のサギ

植田で擧る

勿来町大字南町五七工前料二犯屋崎博行(三)は二日詐欺の疑いで植田署に逮捕され一切自供したので米三俵を買つてやると称し内金と身柄は四日送検された、調べによると博行は本年八月中勿来駅前の小野ラジオ店からナショナル五球スーパー(時価二三、〇〇〇円)と現金四千円、手提カバン一個(一、八〇〇円)を詐取したのを手初めに十月二十五日磐城市下神白梅橋駄菓子屋大竹キンさんから白米三俵を買つてやると称し内金と相当)の無銭飲食をし、さらに去る三日初旬にも同市内町水野出三〇無職鈴木彦弥さんの中古自転車を盗み常磐市民家賃屋に七百円で入質したほか、同市内の坪佐藤テル子さんにも「安い木炭を世話する」と偽り内金五百円を騙取していたもの

空巣狙い擧る

内郷市宮町鴨が沢一〇〇無職伊藤喜一(四)は去る八月二日午後三時ごろ同市宮町蛭子保母秋田キン子さん(七)方に忍びこみ女物衣類十点外白米七升(時価五千二百円相当)の窃巣を働き二日窃盗の疑いで内郷署に逮捕され余罪取調べの結果、去る一月十日同市宮町蛭子六九住職宮下秀貫さん(七)方から衣類仏具など時価五千円相当、更に本年四月ごろから十一月中旬にかけ市内の畑から野菜、イモ類など八十三件(時価七万円相当)の野荒をしたことを自供四日窃盗容疑で身柄送検

辻強盗を逮捕

小名濱で數件働く

内郷市高坂町館野六九百屋土工藪原正彦(四)は去る十月十日午後七時半ごろ同市綴町沼尻地内に建設中の労災病院の工事現場から同田磐城市小名浜生れ住所不定無職清水正信(三)を強盗容疑で逮捕した
清水は去る十月七日夜以来磐城市内で刃器を殴打し強盗を数件はたらいた疑いによるもの

三輪車客車に激突

無免許運轉で二名重輕傷

今朝 大浦村仁井田の踏切で

籠下三九請負業鈴木三郎さん(四)方雇人鈴木栄一さん(三)＝同町新町＝は無免許運転で同営野明さん(七)＝同町元町＝を乗せ、オート三輪を運転、磐城セメントから大浦村上仁井田字北浜廠道踏切に差しかゝつたところ、下り第二三五列車仙台行き客車に激突、四メートル引きずられてオート三輪は大破、鈴木さんは頭部、左下腿部挫傷で四週間、管野さんは後頭部挫傷で二週間の重軽傷を負つた、損害は二十万円(写真はメチャメチャになつたオート三輪車)

好間に赤痢

一名は死亡

好間村大字愛谷七九日雇勝沼貞三さんの長男定七ちゃん(四ヶ)は二日午前十時五十七分ごろ四倉町地蔵に身柄送検された
内郷市綴町内の坪六二もと現役薬スーパー尾沢久夫(三)は去る十一月二十日午後二時半ごろ常磐市無職松島ミツ子さんに「ダンナから頼まれた」と偽り木炭代として一千円を騙取、また同市綴町双葉食堂でカツ丼二杯、チャーハン一杯(三百円相当)の無銭飲食をし、さらに去る三日初旬にも同市内町水野出三〇無職鈴木彦弥さんの中古自転車を盗み常磐市民家賃屋に七百円で入質したほか、同市内の坪佐藤テル子さんにも「安い木炭を世話する」と偽り内金五百円を騙取していたもの

空巣狙い擧る

内郷市宮町鴨が沢一〇〇無職伊藤喜一(四)は去る八月二日午後三時ごろ同市宮町蛭子保母秋田キン子さん(七)方に忍びこみ女物衣類十点外白米七升(時価五千二百円相当)の窃巣を働き二日窃盗の疑いで内郷署に逮捕され余罪取調べの結果、去る一月十日同市宮町蛭子六九住職宮下秀貫さん(七)方から衣類仏具など時価五千円相当、更に本年四月ごろから十一月中旬にかけ市内の畑から野菜、イモ類など八十三件(時価七万円相当)の野荒をしたことを自供四日窃盗容疑で身柄送検

松屋の出張員と詐稱

粗惡品を賣る男逮捕さる

常磐署では二日商標法違反現行犯として山形県西田川郡典浦村由良衣類行商人西方太平(四)を緊急逮捕した、調べによると西方は昨年十月ごろから秋田、新潟両県を股にかけ衣類販売のため東京都中央区銀座二の一の五K松屋の登録商標並びに同一商号を利用して松屋から苦訴されていたにもかゝわらず、去る一日常磐市矢玉崎四二縄り新聞販売店に対し松屋の出張販売と詐称したチラシ約九千枚の折込配達を依頼したあげく二日午前九時ごろから同市三函一六七菊木タカシさん方で粗悪な衣料類四百点を販売していたもの

競輪マニヤ

サギで送檢

競輪にこり家財道具も売り払つた末、窃盗、詐欺、無銭飲食までやつた男が二日内郷署から平署に送検された
常磐署では二日商標法違反現行犯として山形県西田川郡典浦村由良衣類行商人西方太平(四)を緊急逮捕した、調べによると西方は昨年十月ごろから秋田、新潟両県を股にかけ衣類販売のため東京都中央区銀座二の一の五K松屋の登録商標並びに同一商号を利用して松屋から苦訴されていたにもかゝわらず、去る一日常磐市矢玉崎四二縄り新聞販売店に対し松屋の出張販売と詐称したチラシ約九千枚の折込配達を依頼したあげく二日午前九時ごろから同市三函一六七菊木タカシさん方で粗悪な衣料類

偽装ではない

齋藤は心中と自供

平署では竹林病院に収容中の殺人容疑齋藤一夫(三)を引き続き臨床尋問を行つた結果「偽装心中の疑いは殆んど解消した」と発表した
同署の取調べによれば秀子さんは齋藤に慕情のあることも既に知つており、旅館に泊るまでは心中する気持はなく、秀子さんから「どうしても別れたくない」といわれて心中を決意し「殺してくれ」といつた秀子さんのトリコツトマフラーで絞殺したが、死体を見て急に恐しくなり、子供の愛情に引き戻されて迷つたが電話をかけてから漸く決意し、日頃離さず持つていたアドルムを飲んだことを自供している

こそ泥五十件

内郷署で容疑者檢擧

内郷署では去る七月中旬同市宮町金坂無職沼沢ハツさん(四)方から男物腕時計二個(時価七千円相当)を盗んだ疑いで三日に逮捕した同市宮町金坂一五三百屋土工佐藤武男(三)の余罪を追求しているがこの男、物を見ると何でもほしくなり市内の共同浴場、病院、学校、工事場などから机木、衣類、下駄、バケツ、カラカサ等手当り次第にかつぱらい現在までに判明した被害件数五十件(時価八万円相当)を自供したがこのほか余罪相当ある見込みで目下取調べ中

よい子を表彰

磐城署で

磐城署では四日小名浜二小二年三組の良い子遵五十六名に警行鉛筆を贈つた、小名浜二小二年三組(担任数師中村きよ子さん)では本年一学期から小遣を節約して貯金していたが、この程二千二百十二円が貯つたので「市内の貧困者に上げて下さい」と生徒代表が四日朝磐城署を訪ずれたもの

露店業者を一齊取締る

常磐署で

常磐署では二日午後六時平保健所と協力して市内露店キンツバ業者二十名、焼トリ業者五名に対し一斉取締りを行つた、このうち不衛生と見なされる施設と無届業者に対しては今後営業を許可せず食品衛生法違反として検挙する旨厳重な警告を発した

年賀スタンプ

平局で備付け

平郵便局に年賀郵便用のスタンプ五種が出来て五日から窓口にそなえサービスすることになつた(凸版は年賀スタンプ)

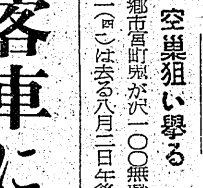

密造取締り

平税務署は磐城署の協力により三日午後四時過ぎ磐城市宇倉ガ塚四の無職宗吉周(五)を密造容疑で急襲酒原料二石と密造機一式を押収した

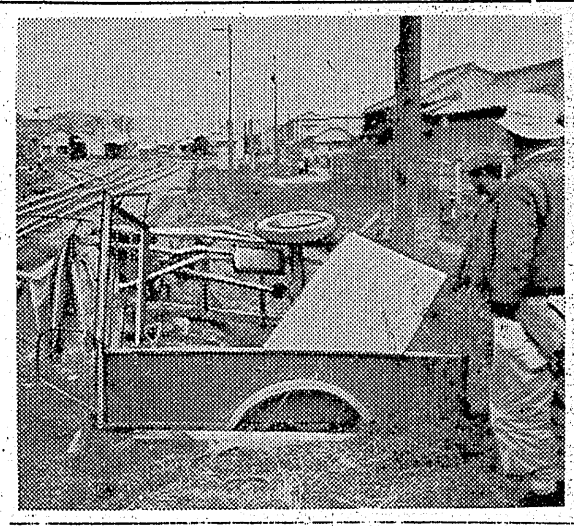

貴女はいつも美しい魅力を…
とてもかんたんにすきとおるような色肌になり艶がでます
素晴らしい美しさを保つにはぜひ御来店の上御相談下さい
化粧品なら 三幸へ

ほんとの子供の日は七五三
古来から子供を祝つて来た七五三が九日に迫りました。いくら時節柄とは言え最少限度のお祝いをしたいのは親心です。子供が一番喜ぶもの、それは七五三のリボンです。きれいで可愛いリボンには藤越が最良です。
○七五三リボン　二三〇円より
○〃帯　一四〇円〃
藤越 少名浜平市

真実の愛情を求めて
何処へ

佐田啓二　月丘夢路　岸恵子　藤乃高子
伊藤雄之助　坂本武　斎藤達雄　東山千栄子　中北千枝子　多々良純　永田靖　野辺かほる　柳永二郎　日守新一
8日から封切
健康なユーモア／素朴なお色気／淡い哀愁／東北の田舎町に青春をおくる青年教師の青春
平館

同時上映
仇討珍剣法　アチャコ　キドシン
鐵假面 第一部　若杉英二　由美あづさ
何處へ？かみやへ！
…但きものと帯の御用は…
☆お正月のきものと帯の特選會…12月中…☆
☆景品付賣場擴張大賣出し…12月5日迄☆
☆かみや別製防寒コート陳列會…12月15日迄…☆
☆御婚禮衣裳奉仕會…12月中…☆
高級呉服 實用衣料 かみや
平市二丁目電256 2014

映画への一言

女行員の悲哀

全銀連、近代映協映画『若い人たち』

全国銀行従業員組合連合会と近代映画協会が提携してつくつた一種の組合映画だが組合意識が思つたほど表面に現われていないお上品な作品となつている

近代映協は次々と話題作を作つてこの映画で八本目、監督吉村公三郎だが珍らしく幼稚と思われるような手法で描いていてシナリオの弱さが加わつてそれほどの感動をよびおこさないという結果となつているようだ、クローズアップのカメラの美しさと時々の街頭ロケが見ものなくらい、もつともクローズアップでは夏の映画にしても汗の玉が多すぎるようにも思えたし、特に後半部にある十万円紛失事件前後の女銀行員の顔は黒すぎるようにも見えた

銀行では従業員が組合員であるとともに経営者的行動をしているので組合運動が仲々にくいと映画の中でもいわせているように、この映画をみていると組合意識もごく一部だけでとゞまつていわゆる低調さをきわめ、方向を導えた論議が斗わされているようだつた、女行員のお茶くみ問答や掃除根本的人権云々というには大げさすぎたし、十万円紛失にからむこの映画が銀行員の生態をえがいて何か弱いのは銀行というものが持つ特殊性とそこに働く人々の停滞詰め問題にしても映画なるがゆえに深刻に描かれている感が深い統的なセンスが十分にシナリオ化されていたと思うが、この弱い組合運動を示す映画を組合が参加して作つたという事は一寸不思議にもとれる、これでは組合運動の成功しない原因も理由もわかりながら銀行員らしさが現われていない、女行員の一人一人の生態を描くのは筋が簡単な割合に勿体ない時間と手間をとつていたよ うだ、オートレースの雰囲気を描写するのにレースを再三出したりしているが、こうした場面をえがかすにもレース場の気分は表現出来たと思う、特に銀行員らしい角度から車券売場の内部をえがいている場合の突込みがほしかつた

ミスは映画の中心人物としては彼女の出演した他の映画よりも生彩を欠いており、父の御機嫌とる行員のあわて方や捜し方も何か弱々しくギスギスしていてもとれる、これでは組合運動の成功しない原因も理由もわかりながら銀行員らしさが現われていない、女行員の一人一人の生態を描くのは筋が簡単な割合に勿体ない時間と手間をとつていたよ うだ、オートレースの雰囲気を描写するのにレースを再三出したりしているが、こうした場面をえがかすにもレース場の気分は表現出来たと思う、特に銀行員らしい角度から車券売場の内部をえがいている場合の突込みがほしかつた

乙羽信子の二十七才のオールド彼女の出演した他の映画よりも生彩を欠いており、父の御機嫌とる行員のあわて方や捜し方も何か弱々しくギスギスしていてもとれる、これでは組合運動の成功しない原因も理由もわかりながら銀行員らしさが現われていない、女行員の一人一人の生態を描くのは筋が簡単な割合に勿体ない時間と手間をとつていたよ うだ、オートレースの雰囲気を描写するのにレースを再三出したりしているが、こうした場面をえがかすにもレース場の気分は表現出来たと思う、特に銀行員らしい角度から車券売場の内部をえがいている場合の突込みがほしかつた

われるほどで留置されている時の面会の時に刑事に逃走と感じさせるほど一本気ぶりをみせている、組合運動に熱心な行員は案外之に似たマスクで銀行員らしくない銀行員を演じて一応成功していると思う、十万円紛失による行員のあわて方や捜し方は戯画的なほどにえがかれ失笑をかうが、弱い支店長に手をついてあやまらせたのに対して重量感を売り物にするような次長がことごとに反対的にえがかれていたのは面白い、銀行内部の場面では靴音が耳にさわる銀行に勤める人たちがみてはなんだと思われるかもしれないが、それ以外の人達にとつては銀行員の表裏を一応えがいているから興味が持てよう（七日まで昭劇）

風景　五ノ一　引地勝利　風景　五ノ一　武藤弘

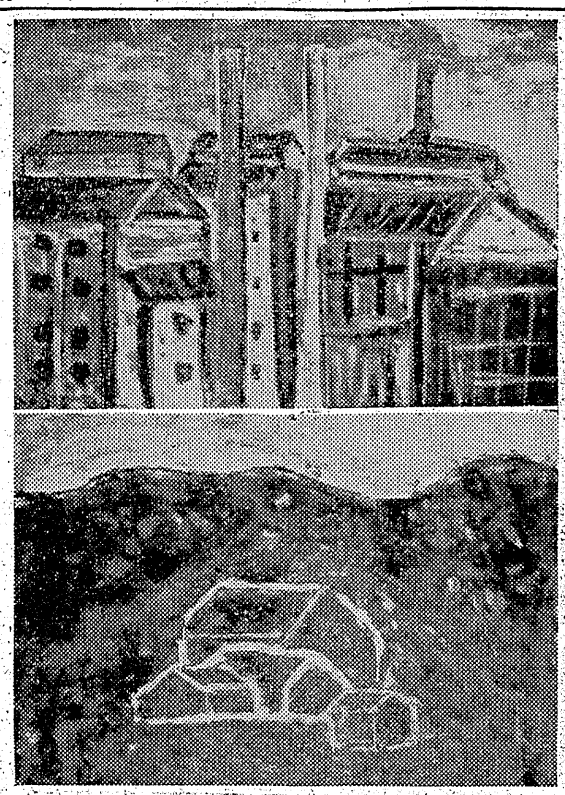

学級会

えんそく

平三小作品

二の一　わくいきよし

今日は、えんそくです。えんそくの日のよろこびは、とびあがるくらいです。ふつうの日より、はやくおきて、お母ざんのお手つだいをしました。すると、お母さんが「あら、なにをもつていくの」とききました。ぼくは、おにいさんがべんとうしかもつていかないので「べんとうだけでいいよ」と言つたら「そうかい、えらいえねえらいねえ」といいました。それからごはんをたべて、学校にいきました、いつもよりあるきかたも早く学校につきました。学校では、みんなが「わー、わー」と、さわいでいました。きつとえんそくなので、うれしくてさわいでいたのでしよう。はじめに、六年生五年生と、大きいじゆんに学校をしゆつぱつしました。ぼくたちの行くところは三かく山です。いよいよとんどはぼくたちの出るばんです。学校を出てたんぼみちに入りました。みんな、いねかりがおわつて田をたがやしていました。三かく山につきました。先生のおはなしが、おわつてから、ぼくは、少年ケニヤをしてあそびました。ぼくが「ゼガ」で小ぬまくんが「ワダル」で、きくちくんが「ダーナー」です。少年ケニヤがおわると、すもうをしました。たいへんおもしろくあそびました。おべんとうをたべ時間になつたので、学校へかえりました。とてもおもしろいえんそくでした。

ふん水

志賀千枝子

ひようたん池に
ふん水がある
池の中に金魚がたくさんおよいでいる
ふん水は
いきおいよくふく

秋の野を行く月火水木金土

市内ニュース

スマートボール場に

平市銀座通りマルヘイ遊戯場はパチンコを廃止して目下店内改装中近日中にスマートボール場として新装開店する予定

聚楽館で暖房

平市一丁目聚楽館では四日から館内暖房を開始した

湯本、勿來で平餅販賣

平市銀座通り平餅発売元松月堂では十二月一日から常磐市湯本温泉神社前岩崎と勿来町駅前安島商店で平餅を販売している

錦製パン植田直賣所

株式会社錦製パンでは植田町の丸三洋品店内に四日から直売所を設けてパン類を初め洋生菓子とクリスマス用のデコレーションケーキ各品とも一割引き値で販売、デコレーションは二十三日まで予約開店記念として三日間先着五十名に贈呈品が贈られる

常磐石油商事

植田の出光興産特約店常磐石油商事で発売中のアポロガソリン並にコンロ用石油は品質がよいとあつて罹災者は増える一方

米屋で甘納豆

植田町本町通りに甘納豆製造販売店が現われた屋号は米屋さんで甘納豆以外に大多福、うずら、小豆うぐいす、白いんげんの豆類を販売する店で毎月一日と十五日はサービスデーとして特売する

今週の映画

1日―7日

☆平館　夜六時二十分
虎三代

☆昭劇　夜五時二十八分
見ないで頂戴お月さま　若い人たち　太陽のない街

☆聚楽館　夜六時三十分
終着駅　赤い靴

☆ひかり座　夜六時十分
マルコ・ポーロの冒険　アンデルセン物語

☆世界館　夜六時二十七分
三百万弗宝石強盗　変化大名前

今晩のラジオ

4日

◇NHK二六〇KC
六・一五（福）夕のいこい
七・〇五　二十のとびら
八・〇〇　なつかしのメロディ
八・三五　とんち教室
九・一五　富士に立つ影　徳川夢声
九・四五　時の動き
一〇・一〇　幸福を拾つた話
◇ラジオ福島一〇六〇KC
七・一〇　祝賀挨拶
七・二五　花祭アワー　江利チエミ
七・五五　開局記念番組　浪曲
八・〇〇　グレンミラー特集
八・三五　開局記念番組　落語
九・〇五　歌の二人三脚
九・三五　絵のない漫画
九・五五　越路ポケットショー
一〇・〇五　名作アルバム

喜乃華會であす演奏會

十二月五日午前十時から平市公会堂で日本間で箏曲喜乃華会が鈴木佐喜勇師の司会で開かれる新高砂、さくらなど二十二曲が演奏される

菊花展表彰式

平市観光課主催の第二回菊花展は好評を呼んだが二日午後二時から平市公会堂で日本間に出品者協力者を呼んで表彰した

時計の店　専　根本　平2電607

カメラは田中

大谷石　五戸目　専　井上　会員の店　三十年の経験ある専門一店でお選び下さい　平市中央通り　電二九九　信頼出来る商品　それは外観だけでは分りません　一岡萬年筆店

可愛いお子様の
保健と衛生の御相談は…
電40 1940番へ！
関内薬局

DPはタナカ

謝恩十宣傳
5日　1日だけの　半値　提供
謝恩　平素の御愛顧にお應えして損得を離れた大奉仕！
宣傳　東京製品の〓本當の良さ實質的安さ〓を知つて頂く爲の實物大宣傳！
全店東京製品
寿百貨店

賛用　廣告文字入カガミは　平松力岡公園前　吉村　電話（平）六八九番

支那そば　江戸前寿司　出前迅速　寿みや　才槌小路　電395

鈴藤の七五三服大売出
鈴藤が心をこめて可愛いお子様に贈る
本年最後のプレゼント！

男子オーバー
特選オーバー5才用…1100圓
純毛ベロア3才用…1500圓
純毛杉綾織5才用…2300圓

女兒オーバー
特選オーバー3才用…1050圓
純毛ベロア3才用…1450圓
純毛ピツケ5才用…1950圓

男兒上下服
KO服7才用…850圓より
KO服ナイロン入5才用……1150圓
上下クレバ5才用……1200圓
上下ツイード7才用…1700圓

女兒服
別珍トツバー5才用…530圓
純毛ワンピース5才用…780圓
別珍ワンピース5才用…850圓
同　同　7才用　1050圓

第2回ケーユーYシヤツ
☆御愛用感謝抽籤付☆
大賣出し
景品
マロンコート（高級ジヤンパー）
電氣スタンド（高級品）
其他優品豊富
11月25日―12月15日
衣料品のデパート
鈴藤