夕刊 いわき民報
発行所 平市田町四八番地 いわき民報社 電381 1222
夕刊 昭和29年12月11日（土曜日） 第2626号
いわき民報 昭和24年2月28日 昭和21年6月1日 日刊 （1）（除日曜）第三種郵便物認可 第238号 運輸省特別扱承認有特別便物認可

シンガーミシン
指定販売店
石川ミシン
平市二丁目電1232

南赤井と妥結せず

合併問題來年に持越しか

平市と南赤井との合併問題は去る六日の合併促進協議会で合併條件を審議したが、国保問題ほか三、四項目がかち合い、十一日も赤井から宮内議長ほか村議四名が来平諸橋市長金古議長、伊藤助役らと折衝したが妥結ならず一行は帰村した、このため十八日から一週間の予定で開会される十二月県会までには建設計画も提出出来ず年内合併は困難視されている、それに小川と北赤井との合併発足は来年四月一日からにしたいとの小川村の要望もあり、赤井が二つに別れて合併する場合は町村合併促進法に基き、同時に発足せねばならぬため平市当局では「四月一日発足しようとするなら、今から交渉する必要もあるまい、ゆつくりやつたらどうだ」と云つているが、井沢石城地方事務所長は「四月一日というのはそれ程強い話でなく、今後の話合いで調整出来るから、何んとか十二月県会に間に合せるようにしたい」と語つている

酪農振興總會

石城地方酪農振興会では十六日平市公会堂百本間で午前十時半から役員会、午後一時から酪農振興会臨時総会と酪農の権威矢吹駿氏の有畜営農講演会がある

乳牛結核検査

磐城市では乳牛の結核病検査を次の日程で実施する、手数料二題につき五十円
▼二十日午前九時十二時泉支所前▼二十日午後一時二時渡辺支所前▼二十一日午前十時十一時永崎小学校▼二十一日午後一時二時住吉神社前（小名浜、鹿島）

贈答や廻禮廃止

常磐主婦の會が運動

常磐炭鉱では主婦会が主体となり昨年から年末年始の贈答、年頭の廻礼廃止を実施してきたが、今年はデフレによる不況でますますこの運動の必要性を痛感、ヤマでは主婦会が中心となつて〃今年も無益な虚栄は廃止しましよう〃と主人の家族たちに呼びかけ、本気で廃習に乗り出しているが、単に主婦会ばかりでなく生活協同組合、労組など全炭業員の申し合せとなつてやり注目されている

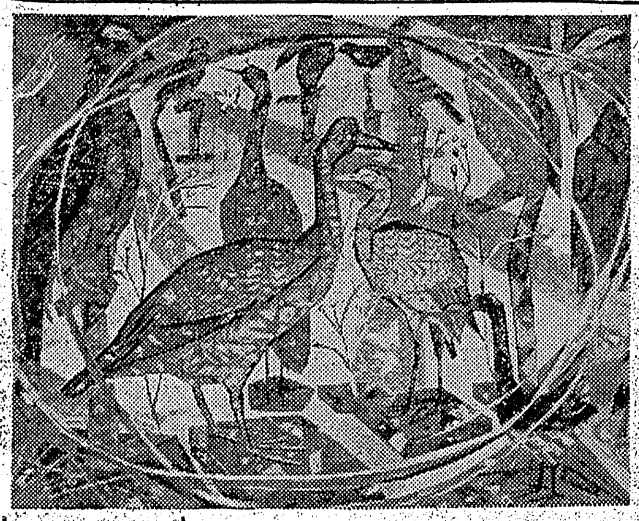

目標日に供米完遂

三郡で一位 千俵を超過

早稲の少い石城郡は例年浜三郡では一番供米が遅かつたが昨十日の供出目標期日に二十九年産二十石も完遂して下さい」と引続き供米行進曲を奏している、超過供出は早場米の堺合と同じく免税で奨励金は次の通り
▼玄米（六〇キロ）五百十二円、糯米（六〇キロ）五百四十四円、もみ（二七・五キロ）二百四十五円七十六銭、等外上玄米（六〇キロ）四百二円二十銭
石城郡の供米完遂に井沢地方事務所長は「節米で現金収入を」と次の様に語つた

勿來二中の建設を決議

勿来町議会は八日開き第二中学校建設の件を決議した、建設場所は関田地内（慈医院裏手）で坪数三三五坪（普通教室六、特別室五）即日指名入札に付した結果、同町高山一美氏に八一九万円で落札し年度内に竣工の見込み

磐城市内またも停電

十一日午前二時十五分ごろ磐城市東北電力小名浜営業所管内の小名浜変電所の二千二百ボルト送電線の電柱碍子が破損して全磐城市内が停電した、復旧は午後四時半ごろになる見込み

貧困兒救濟品續々集る

原町中生から

十一日平発に常磐地区のまずしい人達にあげて下さいと一通の手紙と共に衣類二十六点、シート三十二枚、鉛筆二ダースを入れた常磐地区炭鉱愛の巡回の献品が届けられた
送主は原町市立原町中学校二年二組生徒一代表生徒被部成子さんで、新聞を見て私達と同じ友達が生活に困つているらしいことを知りました、私の組は全部で五十八名です、一人が一品を持ちより集めたものです、粗末な品物ですが私達が心をこめて集めたものですどうか少しでもお役に立て下さい「苦しさに負けずにがんばつて下さい」と手紙があり一日も早くと思い原町駅を通し平駅に頼んだもの、平磐田中次席は「この暖い子供達の希望にかなえるように最善の方法で二日も早くお友達の手もとに渡るようにします」と語つていた

田村の人から

田村郡小野新町字小田内村上レイ子さん（三）は九日常磐市福祉事務所宛に「最近の新聞ニュースで常磐地区炭鉱の不況で貧困児童が多いのを知りました」と手紙をよせ「少しでもおやくにたちたいと思いました粗品を送りますから気の毒な子供達にわけて下さい」と新しい衣類や学用品など三十点を送つてきた、受取つた同市福祉事務所では早速どの救援物資を生活困窮者に配布して村上さんの好意に報いることになつた

衣類など發送

貧困兒の多い炭鑛へ

年末を迎え教科書もなく弁当も持つて来られない休廃山炭鉱地区の児童に数々の寄贈金品が寄せられているが、石城福祉事務所では十一日第一回目の贈りものとして上遠野村東海炭鉱、川部村愛国炭鉱田村炭鉱に衣類百四十点、雑誌百三十二冊をそれぞれに発送した

値引分を現金引換

常磐市の年末年始大賣出し

常磐市商工会主催で十二日から来月三日まで全市商店の年末年始大売出しを行うことになつた、常磐市商工会館部が集つて協議、九日に商工会館部が集つて具体策を練つたので、常磐の購買力が他の都市へ流れ出ないよう引き分現金引換えの売り出しをする、市内に吸収する方策をたてる、これは百円買上げに対し四分の割戻しを行うので現金引換える所で四円が払戻される上に抽籤補助券が一枚つく、千円買上げに対し抽籤券一枚となる、今年はこの売出し計画を前にして八日商工会館で抽籤の様に語つた

十四日回答

常磐労組へ

常磐炭鉱労組の期末手当二万六千円要求に対し会社側では十日回答する予定だつたが、大手筋炭鉱業専門店会、常磐炭鉱労組湯本支部

平局で門松

十二月も中旬に入つて年末年始のあわただしさが町内にみなぎつて来たが平郵便局でも十五日から二十八日までの年賀郵便受付開始を前に、門松を飾つて「年賀郵便はお早く」と街行く人々に呼びかけている、因みに昨年度年賀郵便受付期間内の年賀郵便枚数は二十九万四千三百四十六枚で年々増加している（写真は年賀は早くとよびかける平局の門松）

お正月料理講習會開く

あす植田町

植田町婦人会では十二日午前九時から公民館で磐女高佐々木貞子先生を招いて支那料理と正月料理の講習会が開かれる

物見ヵ岡

鳩山内閣が生れたい鳩山さんは善人で開放的でこれ迄張通つてきだつたから判官贔屓のように同情されているので一度は総理大臣にしたいという感情があつたので個人的にはよかつたと思う▼だが振り返つて見ると総理になりたいばかりにイデオロギーの違う社会党とまで手を握つてやるということは政治節操の上から批判されないワケには行かない、百日内閣だろうという向もあるが何れ解散三月には総選挙となるだろうがその結果民主党は内閣を維持出来るかどうか▼政治家の大切なものは節操である、地位や金を欲しがるに一番となつて節操をボロ草履のように捨てる政治家はわれわれの代表には困る▼来年三月ごろにはまた総選挙を行うことになろうがそのときは真面目に国家を思い郷土を愛し郷土のために為る人を選んで欲しい、節操が無く国家も郷土もなく唯に名誉欲と金欲に走るアプレは国家代表としてはふさわしくない▼どういう人物が郷土の代表としてよいか悪いかを今から吟味をして置くべきだ、近ごろの日本の政治の様相がかつてのインドのようになりつゝあることが痛感される。

全店歳暮 火の玉大賣出し
大黒屋
皆様の利益を護る店
平本店・平支店・金坂店
湯本店・小名浜店
贈つて便利受けて重宝
4市5店共通の
商品券を
を御利用下さい
歳暮御贈答用品には
タオル箱入 プロシキ
箱入 實用呉服 を御利用下さい
☆平本店
迎春優良呉服大廉賣
高級和装品 取揃えました
☆平支店
高級毛服地なら
既製服各品一點
當日新安値發表
寒い冬を暖く
紳士・婦人 オーバー大會
大黒屋特選 洋品大特賣會
於 全 店
化繊服地一掃大特賣 湯本店・小名濱店
新柄着尺・御召超特価奉仕 金坂店
11■15日
本年最後の
勤労感謝大売出し

（第三種郵便物認可）

燈台記念日の入選作

湯本一中三年　大竹恵美子

常磐市湯本一中校三年生大竹恵美子さんは灯台記念日にその作文を応募し、東北六県下で第三位に入選し置時計を贈られ表彰された。学校ではこの程伝達式を行つた、右については本紙既報の通りであるが、次がその入選作文である

◇　◇

私は小学校四、五年位の時、夢中になつて灯台を見学に行き、灯台員の人からいろいろと灯台のことについて聞きました。私はまだ小さかつたので灯台の人からの説明が良くわからず、説明をそつちのけにして灯台の頂上のレンズの有る所で、そこら辺の景色を眺めていたりしましたので、灯台の事などについては良くわかりませんでしたが、学校で灯台のいろいろのことについて、研究発表をしたり、先生から教えてもらつたりしたので、大体の様子が良くわかりました。

灯台は停電しても困らない様に灯火を選ばなければなりません。もちろん電灯を使う所もありますが、やはり無線機を出したりする所も有ります。又大きな港に忙しく貨物船が入港する所では、貨物の取りおろしの作業の準備を港にしてもらいたいので、港より外側にある灯台に知らせて、港に連絡してもらいます。日本には海岸に岩礁などがあつて危険な所も有りますが、灯台の内側（陸地側）の方はなめらかな地形で景色の良い所も有ります。

日本で一番古い灯台は慶長一三年徳川時代の初つたばかりの頃、豊後の国姫島と能登国福浦にかがり火をたく石室を作り、明方の始めまでたき続けたそうです。レンズを使つたれんとうの灯台は、明治二年十一月一日に観音崎灯台が一番早く出来ました。続いて木收や樫野島崎灯台も出来、三重県の石油灯を使つたのです。現在では五五〇もの灯台が出来ています。

灯台は危険な海辺にとつて必要だけです。見張りの時間にはねむる事が出来ませんから、わざと声を出して本を読んだりします。

濃い霧の夜や嵐の夜などは、灯台の人達の心配は一通りではありません。恐ろしい暗闇の夜が明けて、一隻の舟の事故もなく、無事に静まつた海の青さを見ると、深いため息をもらすのだそうです。

灯台の人といつても、一つの灯台の岩や障害物を知らせる柱灯浮標や灯塔の火をつけたり、見まわつて歩く人達もいるのです、岩の多い所では、灯台の数も多く、見まわりの苦労は大変なものです。こうした灯台守の苦労のおかげで私達は安全に目的地につくのです。

◇　◇

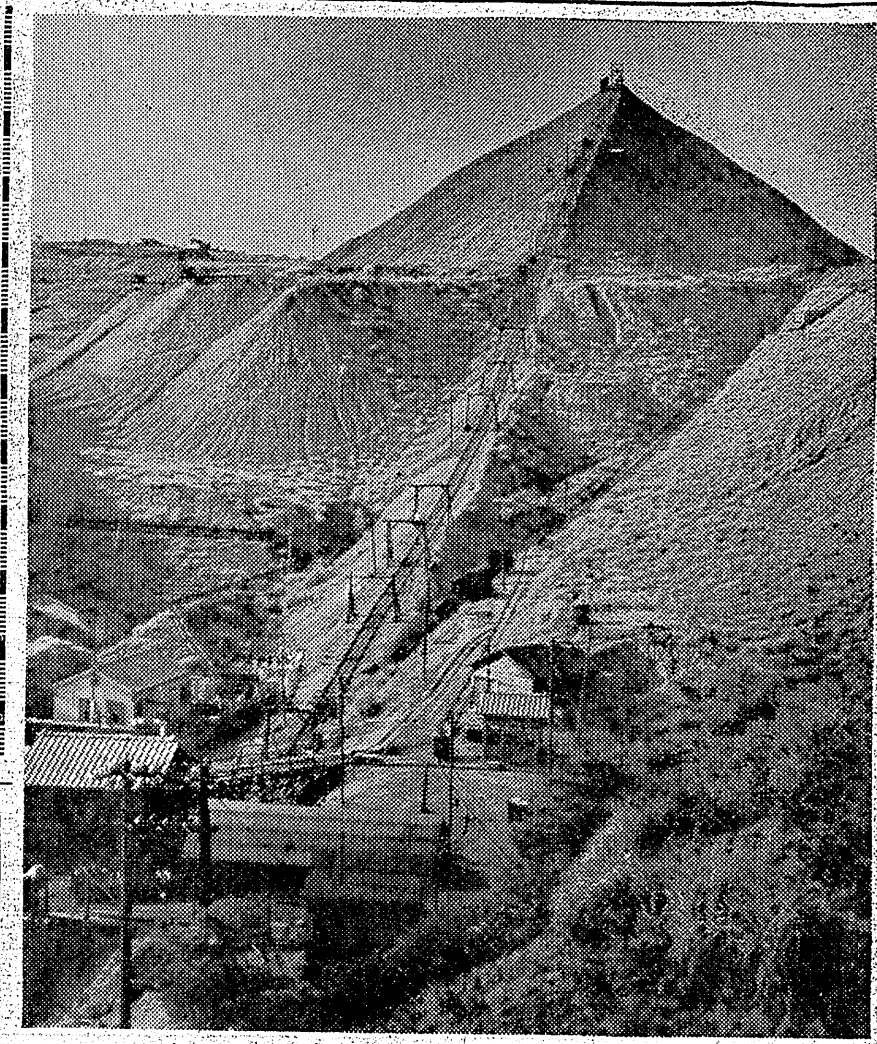

私の傑作

ズリやま

平市写真展内郷市長賞

宮本達雄（内郷市）

常磐炭鉱（内郷）にて二十九年八月撮影

入り山を仰ぐ子供達

泉川　冬雄

【35】

「大丈夫…？」走りながら千歳は必死だつた。

「しつかり…」元二は千歳を励ましながら走つた。横なぐりの雨に身体が吹き飛ばされるかと思うと石につまずいて千歳は転んだ。

「早く、早く…」元二は無理に千歳を起こすと、なり振りなど構つてはいられなかつた。この地上で二人だけが暴風雨に抑えつけられている様である。

雨が勢いよく地上を叩きつけていた。広い田んぼ道に来た時は稲がすでに水の中に没していた。ひざまで没する唯清を二人は抱きあう様にして進んだ。

二人の吐く息は丁度たん炭待ちの病人の様だ、千歳の化粧は跡方もなくパーマも今になつては乱れ髪と変つていた。下着は肌にぴつたりとくつついて水が肌を滝の様に流れていた。遠い山の麓はどす黒い中に点在していた。大木が大きく揺れていた。

やがて橋を渡ろうとした。老朽の橋だから一たまりもなく真中から二つに折れていた。二人は「あつ」叫ぶ暇さえなかつた。どんぶりと二つの生命は激流の中に入つてしまつた。

あわや、二人の生命が水中に没しようとした時、対岸の橋の下から現われた人影があつた。一人ではなかつた。二人、三人、四人…とその数は増して行つた。

今は一刻も猶余相成らん状態に立ち至つた。間違えば二人の生命はなくなる。二人共激流の中にもがいていた。

暴力は許されてはならないのである。再度いおう「暴力は許されてはならない。」と

「はあ、でも…」千歳は返事をしぶつた。

今度は元二がいつた。

「森谷さん、子供には良心があります。だから良心に訴える教育をすればどんな悪い子供だつていつかは目覚めますよ。」

「そうですか。何分宜敷くお願いします。」森谷さんは軽く一礼した。

奥さんとはまるつ切り正反対な人の様だ。学校に事件の内容を話すと二人は事務所を去つた。

空はいつか急に曇り出した。今にも雷雨の来そうな空だ。鉛色から薄黒い墨でも流した様に不気味に変わつた入り山の頂山もその不気味さに鞭われていた。何も彼もこの不気味な世界に押し包まれて行く様な時、颯然と夜雨がやつて来た。

先刻までの晴天とは全つ切り逆な光景である。千歳も元二も夢中

二度とない！お見逃しなく！

全店洋服まつり

12月11日から20日まで歳末大奉仕

◎東京一流メーカー（数社）の絶大なる協力による盛高屋が放つ新企画！

全商品特価赤札大廉売

本當に安心して安く良い品を…

紳士オーバー　替ズボン

婦人オーバー　婦人トツパー

紳士三つ揃　特価品山積

高級ジャンバー

その他凡ゆる既製服を豊富に取揃えて！

平市三丁目　電1608・1093

盛高屋

鈴藤が本年度の棹尾を飾る

謝恩　歳暮大売出し

あなたの眞心をつたえる贈り物　11—13日

純毛パイルオーバー……5300円
〃紺サージ背広三ツ揃…7800〃
〃ツイードジヤンパー……2500〃
首Vスエーター……1450〃
模様夜具地……330〃
青梅夜具地……190〃
五号紺裏地……165〃
丹前地……200〃
ニコニコ……340〃
純綿敷布……180〃
トリコツトズトツキング…150〃
ナイロンスカーフ……100〃
袋スクール男足袋……75〃
相型足袋55円　別珍女足袋70〃
白足袋…90〃　豆足袋……40〃
男児ヒツケ変りオーバー（3—7才）…1450〃
男女児ゴール天ズボン……180〃
別珍トツパー……530〃
小倉小学生服（1号）……490〃
純毛パイルオーバー……6400〃
〃ツイードスーツ……4600〃
別珍トツパー……1450〃
純毛サージスカート…950〃

商品券

純毛ヘリンボンズボン……650円
純毛カーデイガン…1250〃
純毛黒ベロアオーバー……720〃
〃バスケツトオーバー（襟）…590〃
〃ベネシヤン（〃）…550〃
ヒツケ（〃）…495〃
〃ナイロン入ツイード……400〃
〃ジヤージー……360〃
斜線パイル（襟）…210〃
メルトンウール（〃）…90〃
大人裏毛シヤツ…200円
〃〃ズボン下…200〃
婦人裏毛シヤツ…200円
〃ズボン下200〃
本相裏毛シヤツ……170〃
三段裏毛ズボン下……150〃
三才用裏毛シヤツ……75〃

衣料品のデパート

鈴藤

八幡小路の市建造物 四月から空家に

旨ろう校舎に縣と折衝中

★…住宅難は依然解消されていないが、十五部屋もある建物が半年以上も投げ出されているというもったいない話がある、平市八幡小路の平放送局脇にある元の平保健所の建物がソレ

★…建てられてから十五年程たっているが、敷地二百坪、建坪延百二十坪の二階建、平保健所が市役所脇に移ってから検察庁や失対事務所が一時借家住いしたが、失対事務所がこの四月引越してからズート空家になっている、この建物は平保健所の庁舎が新築される時平市が現在の庁舎の土地を無償提供したかわりに県から頂戴したもので、敷地は元々平市のもの

★…平失対事務所が一年程、この建物を借りていたが、家賃は月一万五千円ずつ平市でとっていたが失対事務所の庁舎をつくる時平市が十二万円ほど県に寄附したので家賃の殆んどがとられたワケ

★…この建物をネらって県立平旨ろう学校が校舎の狭隘から平市に借して欲しいと早くから要望、平市では「家賃一万五千円を出すならお貸します」といっているが、県では教育費の予算が少いので二の足を踏んでいるためまだ決まっていない

★…四年前新田目病院が百万円でこの建物を買いたいという話があったが、市会の反対にあったことがあったが、今では二百万円の価値はするので「赤字財政のたしにでもするか」という声も出ている

（写真は半年間も空屋になっている元の保健所）

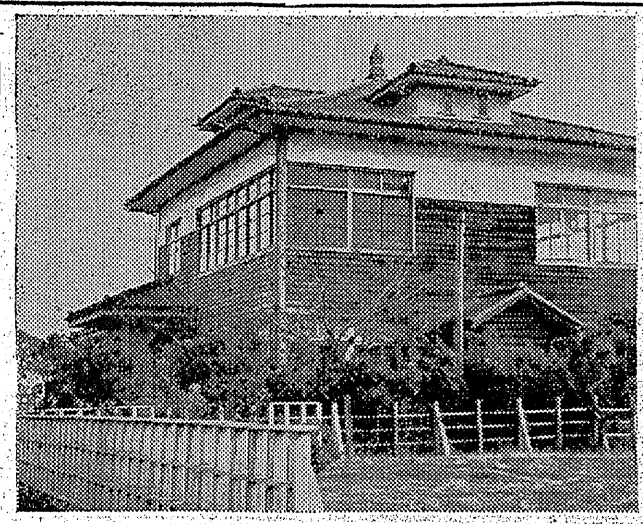

二人の自轉車泥

植田署では九日夕来町大字酒井字出蔵採炭夫小森某（二）と川部村大字小川字柏田無職赤津義久（二）の両名を自転車ドロの疑いで逮捕十一日身柄送検した

小森は十二月二日茨城県多賀郡関本村神ノ山炭鉱自転車置場より桜井祐輔さんの新品自転車一台（時価一万八千円）を盗んだもの、赤津は九月十五日ごろ舘田字町通り丸井パチンコ屋前に置いてあった写真業高野直二さん（四）の中古自転車一台（時価五千円相当）を盗んだもの

漁夫海中に轉落水死

十日午後六時ごろ磐城市栄町三三千鈴木鴻吉さん所有のサンマ漁船第一宝丸（七三トン）漁夫小山六郎（四一）さんら七名が宮城県桃生郡矢本町大字曲浜沖に上陸しようと小名浜港三崎を出港、同港東北東約十浬の地点を航行中、突然船体が左に傾き、船底が海面に現われ、船体は転覆した

船内にいた小山さんら七名は、船底にはい上がり、救助を求めたが、同船に接近した漁船はなく、約一時間後に同船に接近した小名浜港所属の漁船第一大漁丸（七トン）に救助された

七歳の伸次君の機轉 溺れる友を救う

水野縣警察本部長から表彰

機転を利かした一小学一年生が溺死寸前にあった友達を救い出しこの奮行が讃えられて十一日水野県警察本部長から表彰されたが、この美談の少年は磐城市大字松小屋字下平八磐高木照吉さん（三）の三男渡辺小一年生伸次君（七）で本部長賞はこの日斎藤磐城署長から同校生徒が整列する前で伝達された

伸次君は去る九月四日午後二時ごろ友達の大字松小屋字下平二八磐高木利一さん二男明義ちゃん（六）と両名で自宅附近の畠地内でセミ採り中、明義ちゃんが大字松小屋地内を流れる飯仙疏水路に転落、溺死せんとした際機転を利かして自分が所持していた竹棒を差出しこれにつかまらせて附近のすい道（直径四十センチ水深一米二十センチ）長さ百米）およそ二米の手前で無事救助したもの（写真は表彰された伸次君）

植田町歳末抽選賣出し

廿日から

師走に入った植田町の商工会では来る二十日から年末まで歳末連合抽籤大売り出しを行う、抽籤券の内容は三百円毎に抽籤券一枚、百円毎に補助券一枚、景品は一等一万円二本、二等手拭又は座布団五枚（十四本）三等大型バケツ、四等商工会名入手拭、五等石ケン

大浦村の神社全焼

十一日午前一時半ごろ石城郡大浦村大字大森字上地内庭神社（郷社）から出火同二時半ごろ同神社十八坪を全焼して鎮火した、同神社には人が住んでいず附近にも家が無いところから雨にぬれたコジキが同神社で狩火をした残りの不始末と見られている、損害約四十万円

深刻な問題出さる

きのう人権相談開く

人権週間の最後の日十日には法務局、平支局平人権擁護委員会主催の人権相談所が平市公民館日本間で開かれた、人権相談には支局長斉藤貞二氏、同係長宇佐美氏、平人権擁護委員長真木弁護士、同阿部の四氏が当り午前十時より午後四時迄相談した

人権をボスに支配されて泣き寝入り、小作権問題、労働関係が多く、元常磐炭鉱に働いていた某は退職金で家を建てたが金が不足し五万円借りたが何時のまにか日一割五分の高利子で十七万円を請求され金が払えないので建てたばかりで家を取り上げられたとか、印刷工場で働いていたがサイ断器で指を二本切つてしまい工場主は何もして来れない、都市計画により一部のボスのため不正に換地された、等種々深刻な問題があった

内町小に寄附

内郷市浜中場主婦の会ではこの程会員の手で作った雑巾百三十枚を売りその代金に会費を加えた千五百円を欠食児童の増加に悩んでいる同市内町小学校をたずね「気の毒な子供達にわけて下さい」と寄付した学校側では感謝している

常磐署の歳末防犯

常磐警察署では年の瀬を控え例年繰出する犯罪の徹底的取締りに乗り出すため十一日から一月十日までの一カ月間「年末年始の防犯運動期間」として次の諸事項に重点をおき全署員を動員して犯罪防止にのり出すことになった

▼実施事項❶猥褻行為の強化と職務質問の励行❷防犯診断、密行、張込等の実施（午後十時から午前一時まで）❸自転車防犯態勢の強化指導（十五日から十八日まで）❹防犯思想の啓蒙と防犯団体活動の促進、❺防犯懇談会幻燈会をひらき防犯思想の普及徹底について、❻防犯ポスター、立看板の掲示、❼防犯標語ポスター類の募集、❽街頭放送、❾交通指導取締❿青少年防犯の街頭保導⓫覚醒剤の取締り

冬休み指導につき協議

学校の冬休みは二十五日から一月七日まで小中高一斉に行われるが平市校外指導連盟では十一日午後一時から平第二小に市内小中高の生徒、PTA代表など集め冬休み中をどうして生活するかとのテーマにつき生活綴方会を開いた

伊藤氏重態

平市北白土選挙管理委員伊藤浅之助氏（七）は老衰のため重態、諸橋市長は十二日朝見舞を行った

常磐教委會

十三日開く

常磐市教育委員会では十三日午後一時から市公民館で十二月定例協議会をひらき次の諸事項について審議、引き続き会議終了後公民館日本間で新任助役佐伯氏の歓迎会を催すことになった

▼議案❶磐城市立鹿島小学校増築承認（工費予算百万円）❷市

料理講習會

第二婦人學級

平第二婦人学級十二、十九の両日午前九時から平第二小学校で近藤キン女史指導の料理講習会を開く

分館長打合會

磐城市泉公民館では十五日午後一時より分館長、各部長協議会を同公民館で開く、四分館長、七名部長が集り一月以降の事業計画などについて打合せる

泉婦人會總會

十九日に開く

磐城市泉婦人会臨時総会は十九日午前九時より泉公民館で開き文化社会、家政各部の研究発表を行つたのち十二月中における婦人講座日程などを決める、なおこの日日立市公民館長石田啓之氏の「生活改善と婦人会のあり方」と題する講演がある

湯本信組

十九日に總會

常磐湯本信用組合（理事長松本久吉氏）は来る十九日午後二時から公民館で臨時総会をひらき監事四名（飯島隆俊、渡辺長作、若松英三、北佐来一四氏）の十二月任期満了による改選を行うが、同組合は創立満二年を迎え日尚浅いがその業績は非常なる躍進をとげ東北業界における模範組合と指定されているほどであり、前記四監事はいずれも創立以来の人できようの基盤を築いて来た功労は大く、従つて組合総会は波乱なく再選されるものと見られている

七歳の伸次君の機轉 溺れる友を救う

水野縣警察本部長から表彰

（前段と同じ）

懸賞用 廣告文字入カガミは 平松力丽公園前 吉村 電話（平）六八九番

泉婦人會總會 十九日に開く（広告）

湯本信組 十九日に總會（広告）

大浦村の神社全焼（広告）

植田町歳末抽選賣出し 廿日から（広告）

漁夫海中に轉落水死（広告）

七歳の伸次君の機轉 溺れる友を救う（広告）

開花亭のパン

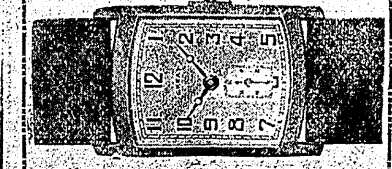

時計 眼鏡 山崎時計店 平5電991

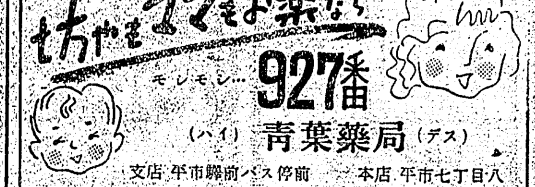

もしもしお薬なら

DPはタナカ

婚禮調度品
右定価一割率仕致します
洋服箪笥 ベビータンス 三面鏡 二方 三ツ重 衣桁 下駄箱 三尺 塗箪笥
七・五〇〇円 六・五〇〇円 四・五〇〇円 二・八〇〇円 一・七〇〇円 一二・五〇〇円
植田町本町通電二〇一番 丸丹家具店 工場電二五七

毎朝一杯…健康の素
カルシウム ビタミンB1 B2入り
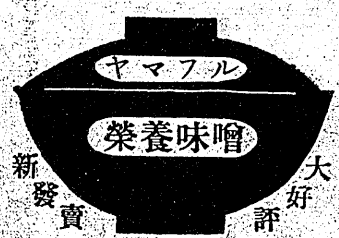

特賞に輝くヤマフル醤油
平市 塩屋 十番

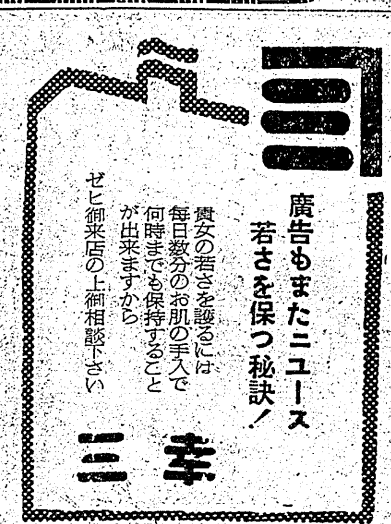

お歲暮 クリスマスプレゼント
二〇〇円 こけし マフラー 手袋 ハンカチーフ 石けん
三〇〇円 靴下（箱入）手袋 ウール スカーフ 金属玩具
四〇〇円 ネクタイ マフラー 手袋 靴下 ナイロンストッキング
五〇〇円 毛糸 ネクタイ 手袋 肌着
六〇〇円 ネクタイ ワイシャツ セーター
七〇〇円 セーター 皮手袋 ネクタイ ワイシャツ 毛糸 マフラー コツトンシャツ
一〇〇〇円 デシンマフラー 皮手袋 ネクタイ 化粧セツト
★御発送もお引受けいたします★
全店東京製品
寿百貨店

不可解な女心

富士ロ映画『愛』

映画への誘い

井上靖の短篇三つを集めたオムニバス映画だが三篇ども〻愛〻をテーマにしているところがミソで、三篇とも異つた組合せで監督は新鋭として期待される若杉光夫脚色にも参加しているから相当のところまで原作をそしやくしている作品となつている

「愛」という題名が出てスタッフ、キヤストの名が出るあいだ真黒なバツクに字が白く抜いてあり、音楽でなく列車のピストンの音や汽笛などによる出発時進行時の現実音による伴奏は大変気がきいている、だが映画が写し出されると電気機関車であるために蒸気機関車を連想していたイメージは変えられてしまうが全篇を通じて音楽音響の効果はよい、一つの列車に三つの物語に登場する主役たちを乗り合わさせているのは面白く、森雅之が電報の知らせで鞄のネームをコートでかくしたり、桂木洋子の新婚がジユースをのまずに窓においたまゝにして何かをいまゝにこの夫妻は京都の旅館に持つ不気味さを出したり、有馬稲子がうで卵を五つもたべて夫妻の秘密が明らかにされ、やがて夫の秘密も龍安寺の石庭（美しい）から回想的に説明されて旧友の妻がかつての愛人という落ちと新かぎり彼の中年男としての魅力は増々ふえているということを感じさせられる、元別荘というホテルを舞台に、旅行目的を外国の言葉で〻死〻と囁く女性と隣り合わせになると話は本筋になる、財界の新星と目されながら結局は警察に追われる身を秘めて、死路にいそぐ女性を傍観する立場にたゝされる、青臭きまがいのバラの花を托されて思わず鼻へ持つて行き香を求めて〻造花でしたね〻というあたりすべてを失つた自殺行の空虚さが現われている、豪雨の中にシユミーズ一枚の自殺未遂の隣室の女性を救い、翌日自分が自殺の場をさがし求めて決行しようとする時に今まで蒸制し合つていた女性に生きる希望を発見するが、自分は警察にひかれるという三つの話のうちで一番むずかしい物語になつている、自殺希望の女の安西郷子が固いマスクで出ているが成功とはいえないこの映画は心理的な動きが多分にあり、むずかしい部類の作品に入るだろうがオムニバス映画としては一応成功しているといえよう、女とは扱いにくいものにして女心は不可解なものというべきかもしれないが、愛とは何ぞやというテーマは一応説明されている、第一話のしまり屋の妻君のヒヨウ変ぶりや、第二話の結婚十日目にて本当の愛に目覚める妻や、第三話の自殺寸前に愛を自覚する男など美しい社会の縮図といえよう（十四日まで民劇）

☆　☆

雨　一年　鈴木文夫　がき　一年　渡邊暢弘

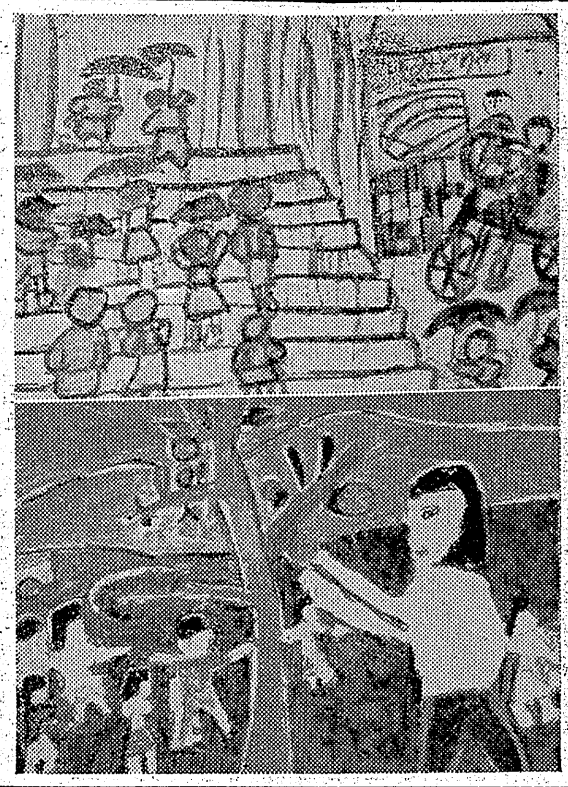

学藝

平一小作品

ガリレオ

四の四　江尻正義

僕は、図書館の二番にあつた、ガリレオという本を読みました。ガリレオは、今から四百十年前の二月十五日、イタリアのピサという所に生まれました。ピサには、世界でき有名な、ななめにかたむいて立つている斜塔があります。父親はどふやをやつていましたが、しようばいはよくありませんでした。ガリレオをピサの大学に入れましたが、一日も早く学校をそつぎようさせ家の手伝をさせようと思つていました。そのころ天の川の正体などを望遠鏡のたしかめました。又四十七才の時も、木星に四つの月と、太陽の黒点および自転などを望遠鏡で発見とゆうように、いろいろな発明、又は発見をして、数学や物理学の世界でき有名な人になつたのです。このように、ふつうの人ができないりつぱな仕事をなしとげたことは、僕にいろいろとおしえてくれました。その中でも

1、七十八才でなくなるまで、研究をやめなかつたところは、僕に強く考えさせられました。

2、ガリレオは、一つ一つを注意してみています。それは

○学生中、お寺につるしてあるかざりランプを見て、ふりこの原理を発見したことでもよくわかります。

3、自分の正しい考えを、人々の前でどうどうとたしかめてみせたそれは

○ピサの斜塔の上から、二つの重さのちがつた鉄の玉をおとして、落体の法則を多くの人々の前でたしかめて見せました。

4、ぜつたい自分の正しい考えをまげないということです。それは

○ガリレオが七十才の時、さいばん所で自分の考をすてるようにいわれ、いやいやながらしようちしましたが、ひきさがる時ガリレオは「でも、やつぱり地球はうごいている」とつぶやいたことだそうだ。そして、ガリレオは「どんなことがあつても自分が正しいと思うことはぜつたいにまげない」といつたことでもわかります。

このように、どんなこんなにもくつしない鉄石のような意志を、僕は心から偉いと感じた。僕は今後もこの方面の本をもつともつと読んでみたいと思います。

医者になるとすぐお金がとれるので、ガリレオを医者にしようと考えておりました。だがガリレオは数学やしぜんのようすを研究することがすきで、学生中にふりこの原理を発見をしましたそじて父や母にだまつて、いろいろと研究をして、二十一才の時は比重計と立体の重心の発見しました。又二十六才の時は落体の法則を発見しました。同じ年、かんたんな、かんだん計を発明しました。そして四十六才の時には望遠鏡の発明をしました。次に宇宙の正体と月の正

伊勢屋の奉仕

▼土地の境界がどうの塀のと兎角紛糾を醸すもの、殊に隣接地にあつては一寸でも喰い込んでやれとか或は喰い込ませまいと睨み合うのが世の常▼処が茲に美しい話あると感心して車を駐車すると二十三四才の若い人で車には〽スズキ牛乳〽と書いてあつた、この様に店主の人柄が偲ばれる▼当の伊勢屋商店の土地は本町通りから後宿通りまで延長六十余間もありそして隣接地との境界線約五尺を劃して小路に充当しているので一般通行者の利便は大したもの▼此地帯は一坪五千円から七千円もする、仮に坪五千円と踏んでも約五十坪が道路となつているから二十五万円を社会へ奉仕したのである▼処が通行者はそれとは知らず公道だと思つて大威張りで通行している向きが多いとあつては流石の地主さんもくやしいつたい事でしよう

感心な運転手

去る雨の日丹後沢から四町町に抜ける道路を通行中の出来事である道巾が狭い道路なのでバイヤーが通る度に水たまりのドロの洗礼を受け通行人の悩みの種になつているが、たまたま通行中クラクションが鳴つたので振り返つて見るとオート三輪車…あわて満端により口ウモリをかざしてドロをよける態勢でいると急にその車がブレーキをかけてのろのろスピードを落して通り過ぎてゆく、無駄なので除行して行くのかなと思つていたら又前方の通行人の所でほんの停止状態で進行するので始めて通行人のための除行であつたと納得し頭の下がる思いだつた、泥よけもつけず通行者の迷惑などお構いなしに飛ばしてゆく車が多い中にあつて全く気の配る運転手であると感心しました。

きんにむ店一周年

磐城市定西きんにむ商店では開店一周年記念謝恩大売出しを八日より二十一日まで行つている、全商品定価の一割引きサービスのほか千円買上げごとに食券を贈呈している

二宮視學官　招き講演會

十二日平三小

平第三小PTAでは文部省教育視学官二宮徳馬氏を招き、十三日午後一時から同校講堂に、第三小始め五小、三中のPTAを集め、二宮氏の〽真のPTAを求めて〽と題する講演会を開く、同氏は渡米までしているPTA研究の権威者

泉スポーツ總會

磐城市泉スポーツ協会総会は十二日午後六時より泉公民館で開き任期満了に伴う役員の改選を行う

今晩のラジオ

11日

◇NHK二三六〇KC

六・三〇（福）夕のいこい
七・〇〇　二十のとびら
八・〇〇　なつかしのメロディ
八・三〇　とんち教室
九・一五　「富士に立つ影」徳川夢声
一〇・一五　今週のニュース特集
一〇・四〇　「幸福を拾つた話」中村メイ子
一一・〇〇　ラジオ福島一〇六〇KC
一一・三〇　スポーツニュース
一二・一五　落語
一二・三〇　コロムビアアワー
一三・〇〇　浪曲「伊達騒動」
一三・三〇　新平家物語
一四・〇〇　歌の二人三脚
一四・三〇　音楽
一五・〇〇　名作アルバム

菊多館で披露招待

改造中の映画常設菊多館は十日完成し面目一新したので十一日新装開館披露招待試写会を行つた、公開映画は名画忠臣蔵、十二日から一般興行で東映渡辺邦男監督の「火の鳥お玉ヶ池」片岡千恵蔵主演「火の鳥お玉ヶ池」福島県第一封切目白千秋高木二郎共演大友柳太朗主演の鰐の小次郎（第一部）の豪華三本立て、それに暖房装置で寒さ知らずの娯楽殿堂として好評

箱崎醫院を開業

常磐市関船箱崎貞秀医師は同所（金比羅神社前）に医院を新築開業した、外科、レントゲン科、理学療（神経系統科）を専門的に診療するものである、箱崎氏は東北帝大医学部出身で共立病院外科に勤め診療と研究に六年余を過し今回独立して開院した新進の人である、百余万円を投じたレントゲンの施設は完備したものであり病室も整備されており明るい病室である、また理学療法についての研究診療を深く将来が期待される

きんにむ店一周年

磐城市定西きんにむ商店では開店一周年記念謝恩大売出しを八日より

今週の映画

8日＝14日

★平館　夜六時　仇討珍剣法　鉄仮面一部　何処へ
★ひかり座　夜六時四十五分　雨にぬれた欲情　赤いベレー
★世限館　夜六時十六分　龍虎八天狗一部　満月狸ばやし　馬鹿芸者
★聚楽館　夜六時二十五分　ウインザーの陽気な女房たち　思い出　円盤の騎士
★民劇　夜五時五十五分　愛　あんみつ姫一部　お嬢さん十郎
★平館　夜六時　仇討珍剣法　鉄仮面一部　何処へ

新しいPは富士

時計の店　根本　平2番607

肉の御用は　三二三屋へ　TEL・323

年末年始の御贈答品に…　銘菓　鎧の花を　菓子司　高月堂　植田町本町電話二五六

誰方でも安心して使える　ふくふく綿　2丁目　平製綿KK　電748 1958

寒さが訪れました…　革手袋　コシダ　平駅前　T981

地下足袋　運動靴　長靴　祖國　袋屋本店

セメントとタイル　建築用諸材料　株式会社　野内商会　平市四丁目　電11 1078　能率風呂　耐火ボード　代理特約店　各種工事　請負　セメント製造販売　福壽瓦

新しい年…　貴男の感覚にマツチした　新しい型の…　レデーメード　“サンシャイン”　オーバー　セビロ　Sun SHINE SANTOKU　ホカ物　平二〇三

○喜多流　謡曲　仕舞　○幸流　小鼓　平市田町電二二七　お稽古　毎週月金　入会随時　白土稽古舞台

若い人には夢のプレゼント　クリスマスの贈り物にはなにがしかの夢を盛つたものが一層喜ばれるようです。藤越の装身具売場には恰好の品が目も綾に揃つています。

○人形　四〇〇円―一六〇〇円
○装身具セツト五百円―三千円
○動物ハンドバツク千八百円迄

女子店員募集

藤越　越　少名浜　平市