日刊（除日曜）昭和21年6月1日 第三種郵便物認可　昭和24年2月28日 運輸省特別扱承認第238号

いわき民報

夕刊 昭和29年12月14日（火曜日） 第2628号

夕刊 いわき民報
発行所 平市田町四八番地
いわき民報社 電381 1222

きものと帯 平市 かみや

門松は枝松を使用
平市で自粛方を要望

クリスマス、お正月と真近に控えて、早くも商店界では門松、クリスマスツリーなどを飾つて宣傳これがツトめているが、これらの材料になる松やモミの木などは復興資材としてどしどし切出されているため山が荒廃し、水害增大の原因ともなつているので目下全国的に門松、クリスマスツリーの使用を自粛する運動が起きている、平市ではこの運動に呼応し門松の場合は枝松を使うようにし、クリスマスツリーも代替もので間に合わせるよう要望している

十六日臨時市會
南赤井との合併決議

平市と南赤井との第二回合併促進協議會は十四日午後一時から平市役所議事室に開いた、南赤井では去る十二日平市と合併條件で妥協成らなかつた問題について再度交渉を行つたが、市当局の強硬な反対に合つたためそのまゝ帰村直ちに村民代表に經過報告を行い懇談した結果、市当局の方針をのむことに決めたため、やつとこの合併促進協議會をもつに至つたもので、この協議會では合併の建設計画を作製し、合併発足の日取など詳細に亘り協議決定するが、もしこれが決まれば直ちに平市、赤井では市議會、村議會を招集、合併の決議を行い十八日から開會の県會に合併承認（境界変更処分申請）の申請を行うことになり、平市は六時半より平市大工町労働会館で斗争委員会を開き次の二点を決議した

❶戸部、小田の二炭鉱は十四日午後四時から平営業所で会社側と去る十一月二十五日以来要求し続けている期末手当平均六千三百円要求の交渉に入る

❷山崎炭鉱は両炭鉱（全員解雇撤回からも再開案について会社側と同時に團体交渉に入り、その後期末手当の要求を行う

❸もし最悪の場合は十六日から交渉が成立する日迄平営業所前

交渉遂に決裂
戸部系斗争議續く

戸部、小田、山崎の三炭鉱では期末手当を要求、山崎炭鉱休山、全員解雇反対のスローガンのもとに去る九日午前十一時から平市紺屋町戸部炭鉱平営業所に赤旗をかゝげ共同斗争に入つていたが、三炭鉱労組代表は十三日午後二時から参議員田畑金光氏の斡旋で戸田光衛戸田社長、菊地大治郎小田社長と平営業所で交渉を行つたが、依然統一交渉の話し合いがまとまらず四時半解散した、その後同三山は六時半より平市大工町労働会館で斗争委員会を開き次の二点を決議した

❶戸部、小田の二炭鉱は十四日午後四時から平営業所で会社側と去る十一月二十五日以来要求し続けている期末手当平均六千三百円要求の交渉に入る

❷山崎炭鉱は両炭鉱（全員解雇撤回からも再開案について会社側と同時に團体交渉に入り、その後期末手当の要求を行う

❸もし最悪の場合は十六日から交渉が成立する日迄平営業所前で斗争委員会を開き次の二点を決議した

❶戸部、小田の二炭鉱は十四日午後四時から平営業所で会社側と去る十一月二十五日以来要求し続けている期末手当平均六千三百円要求の交渉に入る

❷山崎炭鉱は両炭鉱（全員解雇撤回からも再開案について会社側と同時に團体交渉に入り、その後期末手当の要求を行う

❸もし最悪の場合は十六日から交渉が成立する日迄平営業所前で斗争委員会を開き次の二点を決議した

❶戸部、小田の二炭鉱は十四日午後四時から平営業所で会社側と去る十一月二十五日以来要求し続けている期末手当平均六千三百円要求の交渉に入る

❷山崎炭鉱は両炭鉱（全員解雇撤回からも再開案について会社側と同時に團体交渉に入り、その後期末手当の要求を行う

❸もし最悪の場合は十六日から交渉が成立する日迄平営業所前

山崎の専用線開通
休山解雇問題はどうなるか

内郷市白水町平山、山崎炭鉱（社長戸部光衛氏）が去る九月十四号台風のため送炭の専用線が破壊され不通となつたため貯炭四千トンが送炭出来ず絶望不振を理由で去る二日臨時大二千五名を含む百六十七名の全従業員に対し解雇、休山予告を通告していたが、十二日午後專用線が開通し、十四号台風以来八十二日ぶりで初めて七十五トンの送炭を行い、全員解雇を通告されていた家族達も大喜び、休山並びに全員解雇通告理由が「送炭不能」となつていただけに今後の動きが注目されている、なお平営業所では次の様に見ている

▼年末手当三カ月分　デフレ政策下、物価は下つていないが、本日を望んでいるので順調にゆけばこの線で妥協成るとみられる

佐藤平市総務部長談＝国保問題で

南赤井が適場一致平市の希望をのんだというが、あれまで強硬だつたのでまだ不思議だと思つている、きようの協議会で合併の日取もハツキリするが、もし決まれば臨時市会は十六日を予定している

今日行われる交渉の成行が注目される

防波堤建設の資料に
平面模型の製作に着手

運輸省小名浜港工事事務所（所長伊藤甫氏）では磐城市中之作港の平面縮型実験を科学的に行つており注目をひいている、地元の要望によつて県河港課では運輸省技術研究所にこれが実験方を依頼したが都合により同工事事務所が予算二十万円を投じて行うことになつたもの

これは中之作の港口の波の静穏を測りこんどの防波堤建設の貴重な資料をつくるのが目的で同工事事務所小野寺技官（34）布施技術員（26）の両名が担当で去る十一月末から実験をはじめている、実験は実際の中之作港の百分の一平面模型をタテ十一米、ヨコ八米の大きさにコンクリート製でつくり岩礁、既設防波堤などを設け規模としては大きな理想的なものだという、中之作港はシケると港外に浅い岩礁があるためこれにあたつてくだけた波が港口に向け一秒間約三米の早さで流れてくるので入港する船舶は横合いからあおられるかたちとなり暗礁に乗りあげ遭難する船が多く、ここ五年間で十数近い漁船の遭難をかぞえられている、実験は特にこれが打開策について主眼点がそゝがれ一馬力モーターを用いて人工波を起しネオン管式波高計によつて港口における波の高さを綿密に記録し近く施設計も設けてかんべきを期するというこの実験は明年二月まで続けられ三月実験の結果のまとまるのをまつてこの資料をもとにした防波堤の建設について運輸省に陳情する運びとなる予定なので実験の成果が大いに期待されている

小野寺技官談＝平面模型実験の規模の大きさでは国内では五番以内にはいると思う、現在までの実験によれば中之作港外へ南から北へ延長約三百五十米の防波堤を建設すれば理想的なものとなろう

（写真は中之作港の平面模型実験現場）

炭鑛の不況對策
關係市町村議長協議

常磐、内郷、好間、勿来、川部の各炭鉱地帯を有する各市町村議會議長は去る十一日常磐市役所に参集し炭鉱不況に対する今後の方策について種々協議した、すなわち不況に伴い今後に予想されることは貧困、欠食学童の増加、生活保護世帯の激增、失業対策事業の強化などでこれに対する施策に万全を期さなければならない、必然的に市町村財政に影響をもたらすことになり、各市町村共に共通の問題で悩むわけである、今後炭鉱不況対策の問題については各市町村議會が緊密に連絡協調して善処する方針を決めた

五項を要求
市職組

年度から勤務地手当が五%減つたため年間平均約六千二百四十八円の赤字だ、国家公務員の給与ベース（本年一月）は二万五千四百八十二円で平市の平均一万二千七百円（十一月）と比べると年間三万三千四百七十六円率にして十八%も低い、これは平均月額にして約三カ月以上となる、こんな状態では仕事も健全に出来ず、今日までの家計赤字補塡との危機突破資金として月給額二カ月分を支給して慾しい

▼給与の凹凸調整　特に今度の町村合併でデコボコが相当甚しい、主任より下の者が同じとかそれ以上の者がいるのでこれを調整して慾しい

▼共済組合の金町村合併で職員が多くなつたので本年度二十万円の交付金を五十万円にふやして慾しい

▼共済組合に臨時職員の加入について　臨時職員も実質的には一般職員と変らない、共済という主旨から差別をつけず加入を認めてほしい

▼通勤手当支給　合併のため遠くから通勤するもの、交通費が一カ月千六百二十円もかゝる、それでは生活に影響するから增額してほしい

人事消息

◇伊藤秀吉氏（平市助役）全国施行者協議会出席のため十四日上京千六日帰平の予定

償還の懇談會

平福祉事務所では母子福祉資金、愛の金庫貸付による未亡人並に身体障害者厚生資金償還促進懇談会を左の通り行うことになつた

十四日四倉町、十五日植田町、十六泊大浦村、十七日錦町、赤井村、二十日勿来町

内郷市望樓
立派に完成

内郷市消防團本部では去る十三日老朽した火見櫓を除去して鉄製望楼を五十一万円で建築中であつたが十四日完成した、請負人は平市正月町福島産業KKこれは同本部東側に建てたもので高さ二十米の堂々たるもの、十五貫の半鐘と五馬力のサイレンを備え常備勤務員が交替制で警戒火事の早期発見に努める（写真は完成した望楼）

岡ヵ見物

【今晩】南西のち北西の風晴時々曇、一時曇がちとなりシグレ模様

【明日】北西の風一時稍強く晴時々曇、海上今晩明日とも風波は稍高く小型漁船は注意を要する

天気予報

十四日

年の瀬が迫つてぼつぼつ街には門松やクリスマス飾りが立てられて来た、例年のことながらこの飾りもののために松やモミのシン木が伐られることは勿体ない▼平市では枝松や枝モミで間に合せるようにと自粛方を要望しているが、一般もこれを実施して欲しい▼この地方で毎年どれだけ伐られるか判らないが本県全帯としてはやく二百町歩の山がハゲ山にされる勘定になるそうである▼これから推算して見ると石城地方では三、四十町歩がハゲ山になると計算してよいだろう、それでなくともちようつとした降雨でも洪水になる当地方では門松やXマスツリーのためにハゲ山が出来ることはよくない▼将来の復興資材でもあるこのシン木を保護しなければならない、大体この門松を建てる風習は随分古い昔のことでこれも支那から来たものだそうだが物資のあり余つている時代の風習である▼物資ことに建築用材がこんなに不足して高値の時代に昔そのまゝの習慣を踏襲しなければならないと思うこと自体が時代を思わぬものである、自粛をして欲しいと思う。

優待手帖発行特選化粧品展示大売出し

12月15➡20日

御買上100圓以上の方に素晴らしい優待記念品を差上げる優待手帳を進呈致します

（但特価品を除く）

お楽しみクイズ

店頭ウインドウに各社の口紅を5本何処の会社の何色か三本以上正解の方におすきな口紅を進呈致します

新しい女性の話題

貴女はどんな方法で化粧品を選びますか

これが肌に合うかも知れないと言う様な勘の選び方よりも科学的に皮膚を診断してお肌に合つた化粧品をお選び下さい

当店にトーニン式皮膚測定器を備えました科学的な皮膚の診断と美容術を行います

ニキビ・シミ・赤ら顔その他美容に関してお困りの方はどうぞ御遠慮なく皮膚測定器を御利用願います

期間中展示化粧品を御自由に御使用御批判下さい

当店取扱の一流化粧品の一例

資生堂ドルツクス化粧品　コーセー化粧品
デルミゲーラ化粧品　マーナーベニール化粧品
米国ベルゲール化粧品　ピカソ化粧品
米国ドリスメイヨ化粧品　モナ化粧品ベルマン化粧品

期間中特価品の一例

ミヨシマルセル　10コ120円を80円
ペリカン化粧石鹸　6コ120円を100円
月美人クリーム　80円を50円
メヌマポマード　150円を75円
フエザー替刃　100円を70円
別珍足袋（大人）　70円
（豆）　38円
あや足袋（大人）　70円
紳士用靴下（2足）　100円
婦人用ソクレツト（2足）　100円
ニーレングス（ナイロンセザ下）　300円を220円
ナイロン靴下　400円を320円

歳末御贈答用石鹸・靴下を是非当店で……

シラドヤ

平市一丁目 電3-64番

(第三種郵便物認可)

六千町歩の放牧地

大野村三年計畫で建設へ

大野村酪農協同組合では同村有林六千町歩に牧草を移植し放牧地帶とする酪農計画を立案中で将来は石城郡はおろか浜三郡唯一のものとし、近く石城酪農振興会に計画書を提出し関係機関の協力を得て実現を計ることになる

同計画書によれば大野村の高倉山（標高二百六十三米）から八溜にかける高原地帶は林野弊地で六千町歩が村有林となつたが、この村有林は名も知れぬ牧草が白い花を咲かせて繁生し優良牧草の移植による大牧場地帶実現が可能なことが判り、大野村酪農協同組合では現地を視察じた結果、三カ年計画で牧場地帶化を計画し経費三百万円を初年度に繰り込み、二年度から既耕育の乳生二十二頭を逐次改良するほか優良乳牛を導入して放牧地の出現が注目されている

五萬貫水揚げ

イワシの大漁でわく

荒天続きで不漁をかこつていた磐城市小名浜魚市場に十三日大羽イワシ五万貫が水揚げされ浜は活気を取り戻した、漁場は塩屋崎四、五カ沖合で高値百五十円、安値百四十円だつた

スケエア發表會

ンス発表会は二十四日午後五時より小名浜一小講堂で開く、多く参加するようのぞんでいる

夏井の健保作品入選者

平市夏井小中では国民健康保険組合民館で「ハエ蚊改善について」と題して懇談会をひらいた

懇談會

常磐炭鉱水産物指定業組合では十日午後六時から市公

閉開いた産業文化祭のとき飾いた入賞者左の通り

▼夏井小の郎　県国保連会長賞一年鈴木とし子、二年根本とみ子、三年坂本清利、四年鵜沼司、若松文子、五年本田幸男、木村昌昭、小林精治▽大年樹浜ひろ子、大友尚子▽組合長賞　一年大和田きよ子、加藤みつえ、二年片岩スミ子、阿部ミツ子、三年矢吹隆男、加藤末子、四年久保木巌夫、木田初子▽箱崎島子、木田照子、五年白水マサエ、坂本幸子、加沢行子、六年船尾洋子、小野仲子、大和田初子▽藤間中の部　県国保連会長賞　小幡トミ子、鈴木利子、組合長賞鈴木綾子、磯谷シゲ子、矢吹寛子、矢吹二郎、坂本寛美、大和田光子、渡辺勝弘、磯谷トミ、坂本祥代子

植田婦人會で慰問

植田町婦人会では歳末たすけあい運動実施について十二日後宿五十嵐支部長宅で開催し協議した結果来る十六日左記を慰問見学することになつた

▼平市平署の整肢療護園慰問▼市簡易裁判所見学▼磐女高モデル台所見学

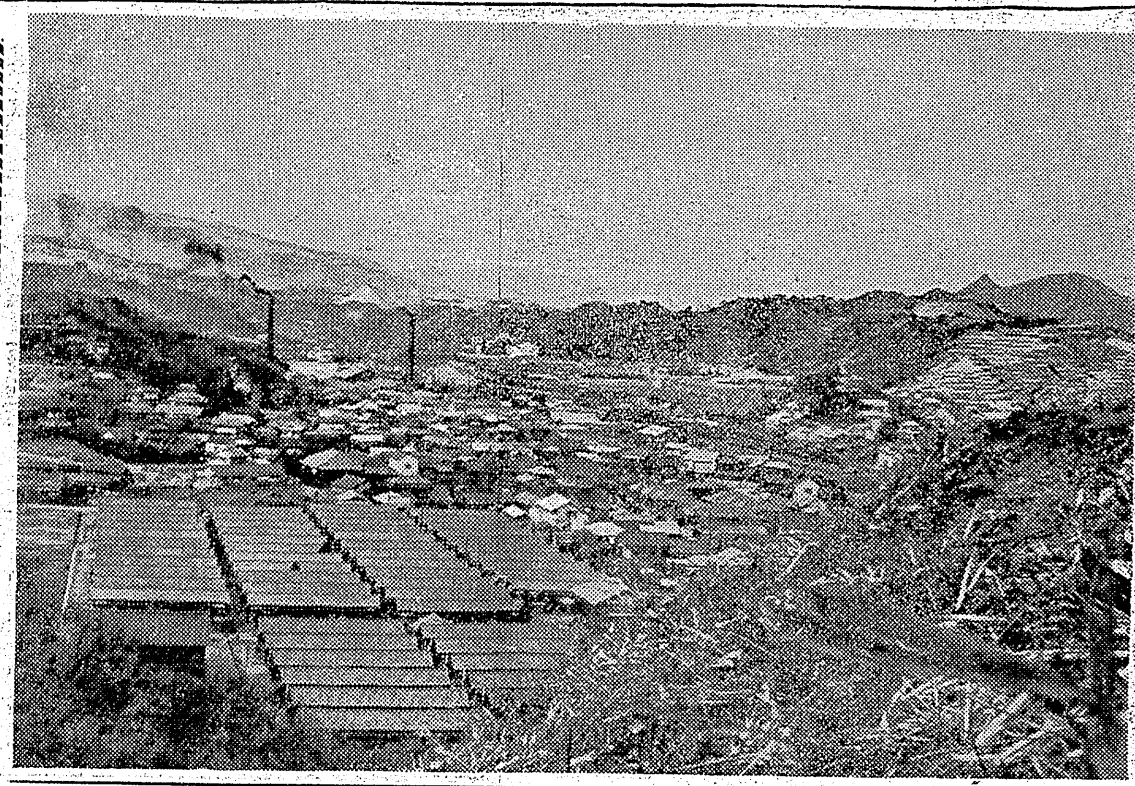

私の傑作

平市写真展磐市長賞

常磐市　皆川信成

ニコンS型　ニツコールF一・四付　絞十一　百分ノ一秒　Y二号フイルター使用　ネオパンS　D七六　月光2　D七二現像

（常磐市　民ノ口二五）

フォートク湯本で結成

常磐市の中堅アマチユアカメラマン十名が十二日夜横町吉田恭平氏宅で「湯本フオートクラブ」を結成した、毎月一回例会を開き力メラに対しての研究やら撮影会などについて懇談する、一月末には会員の傑作写真を推薦して本紙上に掲載することになつている

フォートク

私の傑作

【37】

助かつたという安心感が手傳つて泣いた。千歳の涙は嬉し涙であつた。組で一番悪い子供である筈の健二に助けられたのだからしばらくなんと云つてよいか分からなかつたのである。

健三は又「先生」と叫び乍ら「うわつ…」と泣き始まつた。他の子供達も泣いた。嬉しかつたのだ又悲しかつたのだ。彼等の涙は今後決して悪い事はしませんという約束の涙であつた。

水飛りが立ち込めた。土手の草は風雪に叩かれて無惨にひれ伏していた。濁流は波を打つて凄まじかつた。暫らく呆然として、烈しい呼吸をし乍ら子供達も教師も一斉に川面を眺めていた。誰もが気の抜けた様な気持だつた。稲葉がくの字に光つても暫らくはじつとくの字に光つても暫らくはじつと立つていた。

非行だと称される子供達の何処にこんな美しい心が潜んでいたというのであろうか。この非行少年達の美しい行為に対し敬意を表げる熱が涙に心がふれて誰が悪るいか　ズリ山の清い心は故郷の子供と結ぶ誰か見たかよ　この美しき炭鉱に唸いたよ　心と心炭鉱に唸いたよ　冷たかろうが世間が如何に　叫びます清い心は故郷の愛で生きるの夕焼け空の　この美しき炭鉱に唸いたよ　七輌の花

◉非行という言葉の意味は正当に導が乍らランドセルを背負つて家の廻りを駆けずり廻つた健三の行為に非ずと考えたい。即ちまだ正当な行為でない事である。だから不良とは違つて不良よりは軽い意味である。即ち自己の行為を自己の顔で規制出来ない事を云うのである。こういう非行を敢えてする様になると終りには不良という名のつく少年が出来上つてしまう。他人に迷惑のかけない子供をつくる事は親と教師と社会の主要な課題である。心がけてよい子の育成に努力をしよう

翌日から大狼少年森谷健三は改心した様に真面目になつた。それは決して不思議なことではなかつた。機会がそうさせたのである。然しいつまでもこの態度でいてくれればいいがまだ健三の背後には健三を操つる人形師がいた。

だから折角の機会もいつまでも真面目だと云う態度を持続してはくれなかつた。悲しむべきことだがどう仕様もなかつた。今迄の欠席がたたつて千歳の折角の指導も健三にはちんぷんかんぷんの状態だつた。

算数など正直の処、三年生位の理解力しかなかつた。身体は人一倍大きい健三ではあるが知能程度は極めて低かつた。算数ばかりではない。国語にしろ、社会科にしろ、理科にしろ…すべての教科は組でも低い方に在つた。いつも下から数えた方が早い健三にとつて見れば学校なんて余り魅力のあるところではない。

小学校に入学する前は早く学校に入りたいと普通の子供と同じ様

15日より堂々三本立公開！
一人に女が四人あの手この手の戀愛學ABC！
この映畵を見ずして戀を語るべからず
結婚期
監督　井上梅次
原作　北村小松
鶴田浩二　有馬稲子
杉葉子　木匠マユリ
岡田マリ子　雪村いづみ
暖房完備
人氣絶頂！高田浩吉　高橋貞二の大顔合せ
秋も深まる信州路！降るか血の雨
戀しぐれ！
喧嘩鴉
監督　堀内真直
高田浩吉
高橋貞二
山根壽子
鐵假面（第2部）
白狐一族
若杉英二　由美あづさ
平館

DPはタオカ
誰方でも安心して使える
ふくふく綿
2丁目　平製綿KK　電　748　1958

ラジオ買うなら世界一のRCAと技術提携量産される
シャープラジオ
をお選び下さい　（最寄りの特約店で御試聴を……）
福島　宮城県　総代理店
田村無線電機株式會社
平市1の47TEL636

関東亭のパン

新聞記者とギャングと惡徳政治家を
鋭く描いた世紀の野心作
ジエイムス・キヤグニイ
ジョージ・ラフト
我れ暁に死す
15▶21日
総天然色　征服されざる人々
巨匠セシル・B・デミル製作監督の名畵！
映畵史上空前の大スペクタクル活劇！
ゲイリー・クーパー　ボーレツト・ゴダード
暖房開始　平樂館

贈答用
廣告文字入カガミは
平松力一氏公園前
電話（平）六八九番
吉村
お年賀　蒲鉾　蒋寅　平工目　電四一
伊達巻はんぺん　蒲鉾　蒋寅　平工目　電四一
お料理折詰用蒲鉾　蒋寅　平工目　電四一

第八徳榮丸遭難か

浸水して救助を求む

十四日午後一時二十分ごろ磐城市字折戸七四吉田傳安衛さん所有サンマ漁船第八徳榮丸（五六トン）＝船長吉田光正さん＝二十三名乗組＝塩屋崎南微東約二十五浬の沖合で浸水甚しく「救助船をたのむ」と小名浜海上保安部に救助方を求めてきた、同保安部では巡視艇中の巡視船うずら（九〇トン）に連絡、現場に急行させた

ポン患者を更生さす

磐城市 波木井さんの美談

未知のヒロポン患者に親身になつて更生させ晴れて社会への第一歩を雄々しく踏み出させた社会福祉週間（十二月六日より十二日まで）にふさわしい朗話が磐城市内に咲き街の話題になつている＝磐城市大字岡小名字三二市福祉事務所嘱託波木井しげさん（六二）がヒロポン中毒者同市花畑無職花木一郎さん（三一）＝仮名、特に名を秘す＝を知つたのは去る六月はじめであつた六月の或る雨のドシャ降りの晩一郎さんの妹小名浜高校二年生カツ子さん（一七）小名浜一中三年生カオル（一五）の二人がかつて小名浜高校教諭をつとめた波木井さん宅を訪れヒロポン中毒者の一郎さんが禁断症状で苦しんでいるので救つてほしいとの訴えをきいたく同情、約二千日ぐらいの間この両名を自宅に引取り通学させる一方、一郎さんに初めて会い更生へ乗り出したわけ、当時一郎さんは日にヒロポン二十本を射つた為自家のフトンタタミ、衣類などを売りつくしていた、大字岡小名字岸六三妥鵬寺住職西貢順さん（五七）の好意を得て一郎さんを同寺に泊めズツト休ませ自覚更生を誓いはじめた、去る六月末ごろ世話があり、同市大字住吉字花木内九藤斎藤三代治さん（六七）方に引取られ田畑二反歩の耕作を手伝いはじめた、真面目さがかわれ可愛がられていたが身に技をつけたいとの希望から亀子製造見習いになるため十二日朝波木井さんの贈り物半オーバー、ズボンジャンパーなどを身につけ波木井さんらの見送りをうけ群馬県桐生市内の親戚へたつていつたもの、一郎さんはキンツバ焼きする継母がおり父親は昨年病死している波木井さん談＝一郎さんの身の上に同情、できるだけのことをしたまでです、平署の取調べをうけたこともありましたが必ず私が一緒についてゆき心をなげましました、ヒロポン中毒者の更生は本人の自覚とあいまつて四囲が温い目でみについてやることが大切だろうと思います、かれらは精神的な安住の地を営に求めているようです（写真は波木井さん）

密造で挙る

一石を押収

六名を検挙

磐城署は十三日午後五時半ごろ磐城市字定西一九四無職鈴木松次郎（七七）を酒税法違反現行犯で逮捕するとともに、家宅捜索を行い朝鮮焼酎三斗、ドブロク一石を押収した、密造醸造の端緒は同時刻ごろ同字定西二四四今井某（二七）が鈴木からドブロクを購買し自転車で運搬中をパトロールの磐城署員に発見されたもの

三名を押収

内郷署では十三日午後二時十五分綴縫上り上野行四三六列車を急襲主食の一斉取締を行つた結果、無主物米一石一斗のほか有主物米二石計三石一斗を押収し六名を検管法違反現行犯として逮捕した

はねられ重傷

十三日午後六時ごろ四倉町本町六二地内国道交叉点で双葉郡久之浜町字江の綱新婆恩吉さん（五五）は四倉町本町製粉製炭業本田磐さん所有オート三輪＝運転手四倉町本町鈴木光二（三）＝にはねとばされ右下腿部骨折全治十カ月の重傷

保菌者

磐城市竹町二三無小泉トクさん（五六）は十一日午後五時ごろ赤痢保菌者と判り小名浜隔離病舎に隔離患者は七名となつた

木橋起工式

四倉＝豊間間を結ぶ観光道路は大浦村新舞子川口を残して草野夏井川迄の道路が完成したが明十五日午後一時から磐城舞子観光協会会長植田万次郎氏ら列席のもとに木橋仮設の起工式が行われる、この木橋は幅二米全長七〇米で四倉町江口＝楽合資会社が九〇万円で請負つたもので明年二月中旬完成の予定

大道たゝき賣り二題

忙しい年の瀬の風景

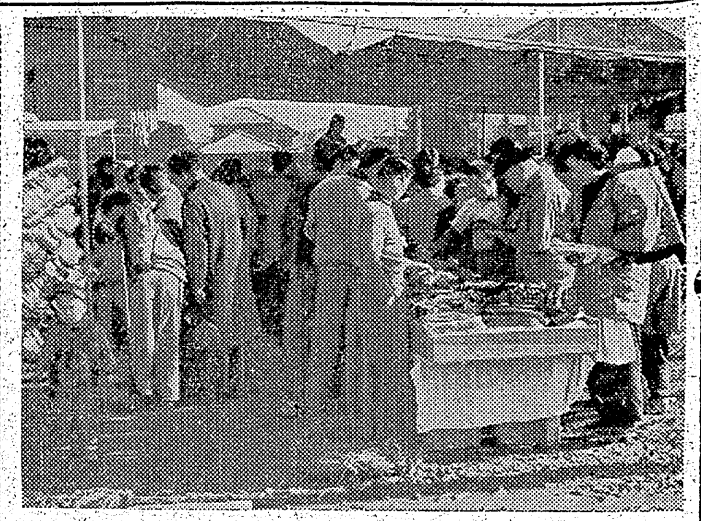

（写真は税務署前を利用したタタキ売りとセト市風景）

★…「本日限り税務署前の大安売り」との宣伝でどういう風の吹きまわしか、商人の一番嫌いなハズの税務署前で十四日朝から大変な人だかりの中でタタキ売りが始まつた、毛布、反物、足袋、ジャンバーなど衣類品と皮靴の販売が主★…勿論平市の商人ではなく、去年も訪れたことのある東京の某問屋、大きな宣伝カー二台で乗りつけ、ボーナス期をあて込んだストツク品の蔵払い大安売というワケだが、さすが皮靴一足九百五十円コールテン足袋百円などの馬鹿値に集まつた市民から大人気★…平税務署の斎藤直税課長さんも窓口からこの時ならぬ騒ぎにビツクリ「大変なものだネー」とクビを出して眺めていたが、税務署前も区画整理で広くなつたため、こゝに目をつけた東京の商人が、客集めのため税務署の差押え物件の競売と思わせるネライで大市場を開いたものらしく「さすが東京人はヌケ目がない」と税務署員らしいカンで苦笑していた

セトモノ

忘年会、お歳暮贈答も手に平市内で行われているが、年一度のかき入れ月とあつて各商店とも歳末大売出しに大賑だが三十メートル道路横広場に紅白の幟りも賑々しくひらかれた「セトモノ大投売」は茶わんより取り〃五円、六円、十円均一〃とあつて雨天の中でも押すな押すなの歳末大売出し狂奏曲風景を見せている

ご贈答品の今年のはやり？

手糸の美麗箱入を贈ることが大流行。手堅いところで実用品のメリヤス肌着箱入化粧石鹸、詰合タオルなどはいつも変らぬ贈答品の流行の上位です。

○手糸半ダース入六〇〇円より
○メリヤス　一〇〇円〃
○化粧石鹸　九〇円〃
○詰合タオル　七五円〃

越 小名浜 平市 藤越

小川院 葬送の際は御多忙中にも拘わらず遠隔懇々御会葬被下且御鄭重なる御香燭を賜わり御芳志誠に有難く深謝致します
早速揮毫御礼申上ぐべき処略儀ながら紙上を以つて右御礼申上げます
昭和二十九年十二月十四日
平市南町七〇
喪主 小川由雄
外親戚一同

味と安さで有名だ!!
★ランチタイム★（11時から3時まで）
カレーライス 60圓
特製なべ焼 60圓
お好みおてん 一はじめました一
伊勢松坂牛 すき焼 御一人前200圓（ランチタイムにはライス付）
灘の銘酒〃桜正宗〃　郷土の誇り〃白馬の雪〃
酒屋 まるよ 平市中央通り 電1820

平指定商の歳末感謝大企畫！
15日から正月3日まで
NHK豪華コンサート御招待
現金チケット共にお買上げ千圓で招待券1枚 百圓ごとに補助券1枚進呈
★御招待日★ 一月四、五日（昼夜二回）
★三つの歌、のど自慢出演希望者募集 山盛店へ申込
堂々三時間の豪華番組
NHKの『お早ようさん』から『お休みなさい』までの人氣番組をピックアップした三時間の休憩なしの連續ショウで、過日東京日比谷公會堂で實演したそのまゝのNHK最新企畫の豪華番組です
出演者
三つの歌の 天地眞佐雄
陽気な喫茶店の 荒井恵子
愉快なダイヤル 越山あつ子
希望の星座の 瀬沼欣一
〃 荒井政子
ピアノ 天地孝
軍謡 青野マリ子
歌謡万才 新山悦郎
同 青木ちや子
外多数出演
平指定商連盟會

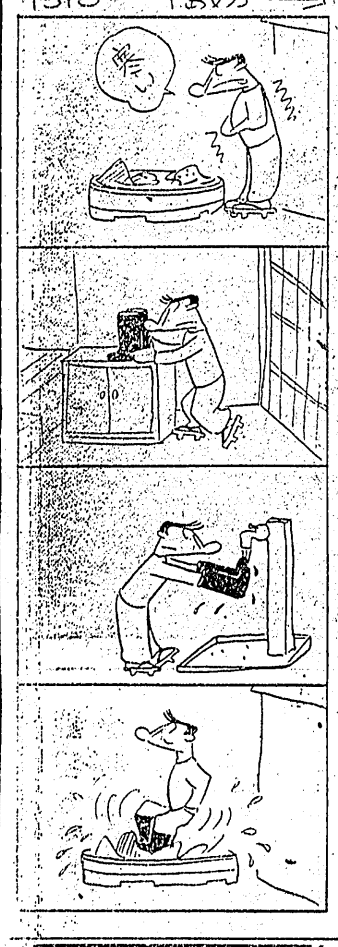

愛情に日覺めた女
戀愛の悲しさを描く

〃近松物語〃の長谷川一夫と香川京子

近松物語

京の大経師以春（進藤）の若い後妻おさん（香川）は実家の兄道喜から金の融通をたのまれ止むなく手代の茂兵衛（長谷川）に相談する、彼は内証で主人の印判を用し取引先から一時借りようとするが主手代の助右衛門（小沢）に見つかる以春に追及されるとかねて彼に思いをよせる女中お玉（南田）が心中だてに男を貰つて出た、以春は以前からお玉を口説いていたので彼女を監禁したお玉はおさんに以春の寝所通いを打明けるのでおさんは怒りその夜奥所をとりかえるその夜部屋にきたのは意外にも茂兵衛でそこを助右衛門に発見され遂に二人は逃げ出した、瑤琶湖畔で茂兵衛はおさんに激しい思慕を打明け二人は強く結ばれ役人の手を逃れながら愛情を深めて行つたが以春は家名を考えておさんを求めるが彼女は戻る気もなく以春の家は取つぶしとなり舅に聞われて刑場へ向う二人の愛情は明るい、大映京都映画溝口健二監督　**變化大名**　後宮東映京都映画佐々木康監督、市川右太衛門、三浦光子主演

龍虎八天狗

完結篇進撃の巻東映東京映画丸根賛太郎監督　東千代之介、千原しのぶ主演（十五―二十一日世界館）☆

喧嘩がらす

子供の時から喧嘩友達の伊太郎（高田）と新三（高橋）は一緒の旅をして芸者あがりのおぎん（山根）を救う、新三は富岡の滝蔵の食客になるが彼は松井田一家の縄張りを侵そうとしており唯一人の子分巳之吉をなだめたのは伊太郎彼は滝蔵と話をつけるがいかさまを使い見破られると裏手の伊太郎を殴つ、新三が助けに出て大前田英五郎の仲裁で祭も無事に終り吉五郎は娘おさよ（野添）と伊太郎を夫婦にして跡目を希うが彼はおさよと恋仲の巳之吉、新三とおぎんを結ばせようと遺手紙をして滝蔵の喧嘩に応じて行く、新三が伊太郎を追つた後で滝蔵はおぎんをきらい吉五郎、巳之吉が傍ついて危い時新三と伊太郎が駈付け滝蔵らはきられ平和が戻る、一人淋しく旅に出た伊太郎を新三が追いさらにおぎんが追つた、松竹京都映画堀内真直監督　**結婚期**　クレインズ・クラブ映画井上梅次監督、鶴田浩二、有馬稲子主演　**鐵假面**　第二部三日月城の決斗松竹大船映画池田浩郎監督　若杉英二、由美あづさ主演（十五―二十一日平館）

平手造酒

決斗をして千葉周作（島田）の道場を破門された平手造酒（辰巳）は酒と女にすさんだ日々を笹川荘に送つていたがふと知り合つた旅の女お吟（山田）に心をひかれる、血をはいて道に倒れた彼は繁蔵に用心棒に傭われお吟の看護で健康を取戻す、お吟の昔の夫朝吉はお吟を返せと造酒にせまり嫉妬と不安にかられた彼は朝吉をきりすてお吟は家出し造酒は再び病床に倒れた、繁蔵一家は助五郎一家と出入りが起き造酒は狂つたように相手をきる、助五郎の用心棒近藤（宇野）にお吟は渡し場にいるときいて行こうとする時背後から槍でつかれ重傷の体でお吟を求めながら流れの中に死んで行つた、日活映画滝沢英輔監督　**サイパン最後の女たち**　新東宝映画福田清監督、利根はる恵、河野秋武主演　**貴女は美人になれる**　短篇美粧映画（十五―十九日）民劇

次郎物語

日活映画島耕二監督、鰐夕起子、杉狂児主演　**風雲兒信長**　日活映画マキノ雅弘監督、片岡千恵蔵、宮城千賀子主演（二十―二十三日民劇）

我れ暁に死す

新聞記者のロスは知事候補ハンリイの選挙運反を摘発して記事に書いたのでハンリイの部下キヤツトとエドワーズの二人の為に無実の罪に陥入れられハンリイと結託する検事の告発で二十年の重労働に処された、ロスは激務に従い終身刑のステインイと知り合う、彼はロスに映画で密告した仲間を殺した虚迹をさせ裁判所へ向う時連絡してあつた仲間の車で逃走、ロスは共犯とにらまれ重労働から独房に移されるロスの恋人ジヨイスはステインイを訪れ彼の無実を明かすよう懇願し、怒つたステインイはロスを陥入れたエドワーズを捕え彼の口から直接の犯人がキヤツトであることを知る、キヤツトは服役中なのでステインイは自首して牢獄入りとなり所長の前でキヤツトにロスの無実を証言させる、直後に囚人の暴動にまき込まれ二人は看守の銃弾に倒れロスは自由の身となつた、ハンリイ知事の悪事は明るみに出され彼は殺人罪で告訴された、ワーナー映画二九年作品、ジエイムス・キヤグニイ、ジヨージ・ラフト主演キヤング活劇　**征服されざる人々**　パラマウント映画四七年作品、ゲイリー・クーパー、ポーレツド・ゴダード主演テクニカラー総天然色映画（十五―二十一日築地松竹）

戦いの矢

騎兵少佐ブレディはセミノール族を使つてキオワ族を平定しようとするが隊長ミード大佐は反対、ブレディはセミノール族二十五名と頭目の娘アヴイスらをとりでへ招き訓練するがブレディにはエレインという美しい未亡人一人が好意をよせる、彼女の夫コーウイン大尉は六カ月前行方不明になつておりブレディとエレインの仲は次第に近づくが、秘かにブレディを愛しているミード大佐の嫉妬の的となる、戦果があがりコーウイン大尉は生きておりキオワ族の反乱を指導していることがわかる、ミード大佐は約束を守らないのでセミノール族は怒つて帰ろうとするがブレディらは説得する、やがて大攻撃があり敵は優勢でミード大佐も負傷、その時ブレディはセミノール族をつれて敵を背後から攻撃して混乱させコーウインは怒つたキオワ族の頭目に殺されキオワ族は敗走した、ブレディとエレインは結ばれアヴイスもピフと結婚することになる、ユニヴアーサル映画五二年作品、モーリン・オハラ、ジエフ・チヤンドラー主演テクニカラー総天然色（十五―二十一日樂館）

地獄の剣豪

脚本　菊島隆三　監督　瀧澤英輔　**平手造酒**　**最後の女たち**　利根はる恵、河野秋武、他十一劇団協力出演　15日▶19日　奉仕料金

血を戀う邪剣ひつさげて心に泣くは絶望と煩悩と女の情！　何を求めて何を恐れるのか虚無の剣士平手造酒ー

髪をくしずけり衣服を正して次々と断涯から身を投げる女たち！　玉砕サイパン島を彩る日本女性凄惨の最後！

同時上映　**貴方は美人になれる**　短篇

大人70圓　学生50圓　小人30圓

民劇

戰艦ポチョムキン

セルゲイ・エイゼンシュテイン監督作品

雨の如く飛來する火矢　雲霞の如く來襲するインディアン

陥落迫るクラークとりでの運命を握る快男兒ブレディ隊長の胸のすく活躍と情熱の戀！

モーリン・オハラ　ジエフ・チヤンドラー

15日から

Universal International

戰艦ポチョムキン

ジャングルの決死行

ほうこうする野獣群　巨鰐の大群
大蛇の來襲　凄絶目を掩う
死斗と昂奮のるつぼ

同時上映　女レスリング

三本立　ひかり座

今晩のラジオ

11日

◇NHK第二（福）青少年の時間　七・三〇話の泉　八・〇〇とかくこの世は　八・三〇民謡を訪ねて　九・一五連續劇「源氏物語」　九・四五浪曲　一〇・一五名作アルバム　一〇・三〇バイロツトミユージツクアワー

今週の映画

8日―14日

★平館　夜　「又四郎行状記」
ドラマ「あずなら物語」
みんなでやろう冗談音楽
歌の風景　松島詩子
浪曲
バイロツトミユージツクアワー
名作アルバム

◇NHK第二（福）青少年の時間　七・三〇話の泉　八・〇〇とかくこの世は　八・三〇民謡を訪ねて　九・一五連續劇「源氏物語」　九・四五浪曲　一〇・一五虹のしらべ　一〇・三〇芸術よもやま話
◇ラジオ福島一〇KOKC

農協經理講習

県農協連主催の農協経理講習會は二十一日から二十三日まで三日間平市石城農業會館で午前十時から開き、事務の乱脈と経理のデタラメから数百万円による使途不明金を出した大作、夏非常な農協経営不振を再建するため、郡内各農協経理事務担当者を集めて講習する

大資出し考理學

教えて見たら大旅出しのない期間は三日だけだつた　―消防署―（城山　ゲン）

馬喰芸者

へ　★民劇　夜五時五十五分　愛　あんみつ姫一部　お夏清十郎　★樂樂館　夜六時二十五分　ウインザーの陽気な女房たち　思い出　円卓の騎士　★ひかり座　夜六時四十五分　雨にぬれた欲情　赤いベレー　★世界館　夜六時十六分　雌虎八天狗一部　満月狸ばやし　仇討珍剣法　鉄仮面一部　何処

静かな
スタンドバー
若草
平市紅小路（大床横）

映画は大映

戀愛の悲しさを描いて不滅の光を放つ近松の名作
世界の名匠溝口により現代のいぶきを
得ていまこゝに開花する映畫藝術の極地
〃その夜、手に触れた手、その手を　固く握りしめたばかりに…〃

近松物語
長谷川一夫　香川京子　南田洋子
進藤英太郎　小沢栄　菅井一郎　田中春男　石黒達也　十朱久雄　荒木忍　東良之助　橘公子　浪花千栄子

続変化大名
市川右太衛門　花柳小菊　勝浦千浪　宇佐みさ子　三條雅也　永田靖　石井一雄

開始　暖房

雌虎八天狗
絶讃を浴びて秘巻争奪の決戦　さらに白熱！
東千代之介　千原しのぶ
明智三郎　沢田清

15▶21日　三本立　世界館