日刊 昭和21年6月1日 昭和24年2月28日 いわき民報 夕刊 昭和29年12月29日（水曜日） 第2641号
（1）（除日曜）第三種郵便物認可 運輸省特別扱承認第238号

夕刊
いわき民報
発行所
平市田町四八番地
いわき民報社
電話381 1222

# 暮れ行く街の表情

## 昨今急に景気上る
### 商店街は雑踏を極む

正月は泣くも笑うもアト二日、三、四日前から急に寒さが訪れ、阿武隈の山肌は雪化粧をこらしやつと冬到来の気分の中に忙しい師走が暮れようとしている―平市内の目抜通りには門松、松飾りを始め締縄が張られ、正月準備を急ぐ人達で商店界は雑踏を極め、花柳界では会社、団体などの忘年会客で今が最高潮、デフレ風がきびしくともボーナスは支給され、年末景気はこのところグント上がつてきた、商店界では今までの不調を何んとかこのチャンスに挽回しようと大きな期待をかけたが、炭界の不況の襲で今年は通算すると去年より二、三割低調というのが実情、だが物価の下つている面からみると去年と売上げは大差ないという店が多いのも特徴だ、それでも残された二日間の動きに大きな期待をもつ商店界の模様は真剣そのもの、次に冷めたい師走の風に乗つて平市―の今年の断層を点描してみた

▼指定商連盟会＝加入店六十六軒、利用団体二百利用者七千名、十五日から正月二日まで大売出しとしてNHKラジオショー御招待を行つているが、これは千円買上げた者に招待券一枚進呈するいうもので二万枚を全加入店に配り三日までに消化するが、これで一千万円の売上げを見込み、その三分二十万円で天池真佐男さん一行を招くワケ

▼専門店会＝加入店五十軒、利用団体二百、利用者一万人、三万円払い（四、三二の割）のチケット販売をやつているが去年より二割五分乃至三割減だという、だが中級階級以上を対象にする特殊な商売、例えば高級呉服店、時計店等の場合は昨年同様らしいが、一般にボーナスの低調、炭況の打撃が祟り、売掛金は多いようだ、年末売出し企画は商店会の売出しと二重になり、経済負担が重くなつている面からみると去年と売上げは大差ないという店が多いのも特徴だ、それでも残された二日間の動きに大きな期待をもつ商店界の模様は真剣そのもの、次に冷めたい師走の風に乗つて平市―の今年の断層を点描してみた

▼呉服店＝高級呉服店を売る店はいつてきたからだろう去年より売上げが良くなつた、おそ

▼酒屋＝今年は一カ月早く地元の召し八千円から一万円、訪問着一万円前後絵羽織七千円、袋帯一万二、三千円とあるが、この中でも高額の方が売れゆきが良い、例年なら九―十月ごろから準備をするが今年はボーナスの支給が遅れるため年末に入つて売行きが出てきた

▼花屋＝正月用の松、ウメ、南天千両、水仙、チユーリツプ、バラなど続々に取揃えられている、三四日前から急に寒くなつたので値も張つてきた、チユーリツプ一本が五十円、バラが百五十円というからおどろく

▼飲食店＝二十五日ごろから客数が増えてきた、殊に二級酒だけは御屋へ、御屋は生産業者へと買じか出す、景気は去年なみ、だが掛金の返済に預金を下ろす人が殆んど

▼呉服店＝高級呉服店を売る店はいつてきたからだろう

去年より売上げが良くなつた、おそ

▼酒屋＝今年は一カ月早く地元の召し八千円から一万円、訪問着一万円前後絵羽織七千円、袋帯一万二、三千円とあるが、この中でも高額の方が売れゆきが良い、例年なら九―十月ごろから準備をするが今年はボーナスの支給が遅れるため年末に入つて売行きが出てきた

▼花屋＝正月用の松、ウメ、南天千両、水仙、チユーリツプ、バラなど続々に取揃えられている、三四日前から急に寒くなつたので値も張つてきた、チユーリツプ一本が五十円、バラが百五十円というからおどろく

▼飲食店＝二十五日ごろから客数が増えてきた、殊に二級酒だけは御屋へ、御屋は生産業者へと買じか出す、景気は去年なみ、だが掛金の返済に預金を下ろす人が殆んど

ロベロになる程飲まなくなつてきたのもアトコロの加減が痛くきたからだろう

▼酒屋＝今年は一カ月早く地元の召し八千円から一万円、訪問着一万円前後絵羽織七千円、袋帯一万二、三千円とあるが、この中でも高額の方が売れゆきが良い、例年なら九―十月ごろから準備をするが今年はボーナスの支給が遅れるため年末に入つて売行きが出てきた

▼花屋＝正月用の松、ウメ、南天千両、水仙、チユーリツプ、バラなど続々に取揃えられている、三四日前から急に寒くなつたので値も張つてきた、チユーリツプ一本が五十円、バラが百五十円というからおどろく

▼飲食店＝二十五日ごろから客数が増えてきた、殊に二級酒だけは御屋へ、御屋は生産業者へと買じか出す、景気は去年なみ、だが掛金の返済に預金を下ろす人が殆んど

ロベロになる程飲まなくなつてきたのもアトコロの加減が痛くきたからだろう

## 今日もにぎやか 苦の足袋の白

平市材木町（桜小路）

割烹 さるさわ

電話四三六番

## 大量の物資到着
### きのう闇係炭鑛へ贈る

八日平市労働会館に東京都N通り配分方法を決め同日それぞれ炭鉱へ発送した

▼送り先 大丸、上好間、日鉱赤井、木戸沢、佐々木木戸沢、日東宮、日鉱鳥越、大昭、上山田、東海、二松の十二炭鉱

## 代議士に大河原氏
### 縣議に本間、會田兩氏

磐炭労選挙対策委員会（十二県議二名の炭労公認候補を決定し中央共募会から百二十包、炭鉱へ発送した

▼送り先 大丸、上好間、日鉱赤井、木戸沢、佐々木木戸沢、日東宮、日鉱鳥越、大昭、上山田、東海、二松の十二炭鉱

## 選挙準備に炭労磐炭

磐炭労選挙対策委員会（十二県議二名の炭労公認候補を決定し二名）は二十八日午前十時から、当日は先ず午前十時半から午後三時まで党紫心来年は四日から平常通り開店する、小売店

（写真は上、正月飾物で雑踏する商店、下はずらりと飾られた福引景品）

## 年賀状の數戰後最高
### 來春の選擧のためか

二十八日締切つた平郵便局窓口の年賀便は五十五万六千四百四十二通と戦後の最高数にのぼつた、最終日二十八日だけでも二十四万一千五百二十三通がドツと送り込まれて昨年の四十二%増を示し四十五名のアルバイ学生も汗だくで整

## お斷り

本紙の発行は本年は本号を以つて終ります、新年は元旦発行二日は休み、三日から通常通り発行します

いわき民報社

## 平局の新年事務

平郵便局では正月三日間は郵便（ら限議候補として左社県連労働部長、古河炭鉱組合長本間政男氏（を午前中行い貯金、為替の受附

## ベトナムへ

坂本専務出發

磐城市大字江名県居曳網漁連専務理事坂本長太郎氏は二十九日午後九時二十分江名鉄道江名行列車で本県水産業界代表としてベトナム共和国に向け関係者多数の見送りを受け出発した

## 岡カ見物

大だぬき、小だぬき、豆だぬきといわれる連中が正月三日に来平して演説をぶつそうだ▼来年の議会解散に備えて気の早いところを見せ人気を得ようとする心算らしい、吉田前首相や緒方自由党総裁がもつとも嫌つたこのたぬき連中がどんなたぬき芝居をぶつか国民注視のまとである▼その連中がこの石城の平で人気を得ようとしたところでなかなかそう簡単に閣員は即すまい、この連中の過去の政治的に汚んで来たあとというものはどなたも御承知の通りの政治ボスの一味であることを承知している▼鳩山首相は善人で氏個人に対する人気は国民の間に相当ある、だが然しこうしたたぬき連中に取まかれているのでは正しい政治も措置だけにとどまるであろう▼日本の政界からたぬきやキツネを締め出さない限り満足な政治は行うことが出来ない、水爆時代にたぬきやキツネにたまされないように注意が肝心。

## 舟生(義平)氏

植田町舟生義平氏（石城郡民生委員協議会議長植田町民生委員）は脳軟化症で自宅療養中のところ二十八日午後九時死去五十四才、葬儀は三十日午後一時自宅で執り行う

## 天気予報

廿九日

【今晩】北よりの風、曇時々晴

【明日】北よりの風、晴たり曇つたり次第に曇勝ち

【明後日】北乃至東の風曇がち一時小雨か小雪が降る

海上、今晩沿岸ではおさまるが沖合はまだ風波があり、明日も日中多少風波が出る、明後日は遥く風波が稍高い

## 四倉名刺交換會

恒例の四倉町の年賀名刺交換会は新年元旦午前八時から四倉町小学校礼法室に於いて挙行することとなつた

1月1日から
岡田牛乳 配達付 1合10円
★好間 内郷は勿論磐城市でも配達付10圓です
★會社 官廳 學校などでまとめてお取りになる場合には別に御相談に應じております
平市 岡田牛乳 電 51 2123

# 廿一組で争覇戦

## 正月二、三日総合籠球大會

石城スポーツ界の新年劈頭を飾れ興味ある試合が期待される、以る磐城男女綜合バスケットボール選手権大会は正月の二、三両日午前九時から平商体育館、平三中体育館で男子十四、女子七計二十一チームの古豪、新鋭が入り乱れて頭を決する石城郡高校バスケットは磐高チームが格段の実力差で連覇を続けて来たが、近年各チームの実力向上と新年を迎え磐高チームは新人クラスの技術に今一入の感があるため相当の波乱、番狂わせが予想さ

▼磐城クラブ　磐高先輩からなる同クラブは今秋六大学バンケット下は磐城バスケットの王座を守る各チームを展望する（石川）

▼磐高チーム　昨年の覇者磐高はバスに雛がありデクエンスがうるく試合運びに研究課題が必要だ、しかし攻撃では出足の良い速攻とどこからでも攻めこめる遅攻法など吉田キャプテンが中心となって新人をリードしてスピーディな試合を見せているので雛ありといつも優勝候補の第一だろう

▼常磐炭鉱　スポーツ界に君臨する同チームはバスケットにも猪爪、吉田、大田なと古豪揃いという粒選りのチームだが、過去の戦績を見るとムラが多く実力

▼男子その他　呉羽化学はベテラン渡沼を中心としてよく纒ったチームだが全体的な実力差はやむを得ず準決勝までのチームだが、これに対し平商チームが斎藤のシュートとスピードでいかに戦うかが期待される

▼女子チーム　女子は去る十一月十二日高校リーグ戦で同点で優勝決りとなった磐女、湯本、内郷と昨年の覇者桜丘クラブ（磐女OB）の四巴戦になるが桜丘クラブは今春卒業の猪爪を加え練習不足ながらも大試合の経験

▼男子　小名浜高、四倉高、内郷高、湯本高、同商間部、平工、湯本工、勿来高、平商、磐友クラブ（平工OB）オール平二高、磐高、呉羽化学、磐城フエニックス、常磐炭鉱

▼女子の部　小名浜高、磐女、内郷高、平商、四倉高、湯本高桜丘クラブ（磐女OB）

警察な鈴木、西田、早川、草野、冬型に戻り、浜通りの天気は回復猪狩らベテランが揃い先ず下馬するが、二日夜半から四日にかけは同クラブに勝かないところ、て弱い気圧の谷によりまた天気はただ二高校は余り実力差なく技くずれる、海上はこの間も風波繋伯仲のため、個々の好、不調の出る日が多く従に一日遅くからミス、エラーがこの日の試合を一日にかけ風波が高い左右することになろう、出場チーム次の通り

## 雑誌など贈る

### 四倉のよい子

四倉町少年團第四分團六〇名＝團長小泉ヒロ子さん＝は少年世界、少年倶樂部其の他古雑誌約百冊と現金六百十五円、それに激励の作文などをそえて不幸な炭鉱のお友達にあげて下さいと二十七日團長小泉ヒロ子さん、同副高倉輝彦君同菅波郁君らの三名が花沢町長の許に差出し感激させている

## 新年初謡會

白土謡会主催の新年初謡会は正月二日午前十時から平市田町六九白土会舘古舞台で開き、般の来聴を歓迎している、番組次の通り

▼素謡　鍾、月宮殿、鷺刈、二人静、求塚、橋弁慶

▼独吟　田村、東北、羽衣、船弁慶、駒之段、葵上、笠之段

▼仕舞　西王母、東北、玉かずら、網之段、高砂

▼番外　岩船、（白土師）

## 初笑い藝能

二日湯本鑛

常磐炭鉱湯本鉱の正月初笑い芸能大会は二日昼夜二回にわたり湯本自治会館で行われる、プロはコロムビア専属歌手我妻弘也ほか十名が出演、楽團ファイブ・フエースの演奏で華やかにひらかれる

## 井日まで執務

### 四倉方部町村

昨二十八日御用納を終った四倉、大野、大浦町村役場では二十九、三十日の両日は全職員が出勤執務し便宜を計ることになった

## 井日まで勤務

### 專賣公社

各官庁とも二十八日で御用納めだが專売公社平出張所では煙草の販売は三十日午後五時まで休日を返上で業務を続ける、十二月は歳暮贈答のかき入れ月とあって二十五日現在売上が前月の五割増、また新年が売上のトップとなっていた「ひかり」の売上が十二月だけは「ひかり」の売上がトップを示している

## 小說三日迄休み

# 東北で初の女性埴輪

## 重要文化財に申請

### 天冠埴輪は文化財に内定

かねて高校史学部で申請中の天冠埴輪がこの程県文化財保護委員会財に内定した、また平市田町二光寺出土の女性埴輪は昭和二十四年以来足掛け六カ年をついやして復元した女性埴輪を二十九日重要文化財に申請した、この女性埴輪は昭和二十四年十二月平市高久字神谷作地内の仁科外科医病棟新築敷地から出土されたものでこのほか馬、武装、女性、円筒埴輪八体が磐高史学部の手で出土し松本さんはバラバラの女性埴輪を勤務のかたわら以来六カ年、セメントダイン、石膏で復元し、このほど褐色の乳房を象徴した美顔の女性埴輪を完成し、福島県文化財保護委員長も太鼓判を押して重要文化財指定内申を奨めたもので、東北地方では古墳、埴輪の出土の大半は石城郡といわれ松本さんは残った八体の埴輪を全部完成すると飛び切っているが、全国的にも珍らしい女性埴輪の完成が、考古学者、史学家注目の的となっている（写真は我国でも珍しい完璧な天冠埴輪と女性埴輪）

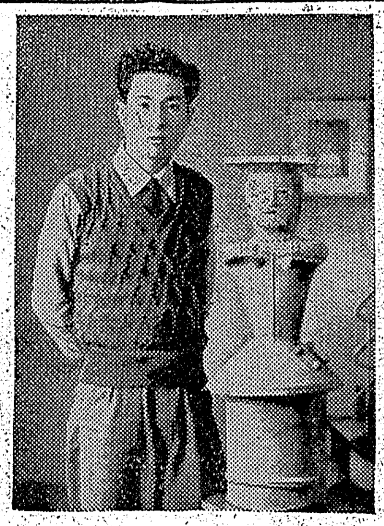

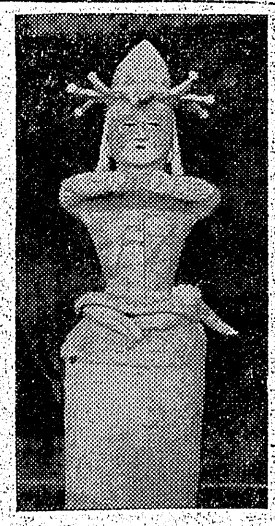

# 百九十四萬余貫

## 十一月の水揚

### 一億五千四百万圓

磐城市小名浜漁協組では小名浜魚市場における十一月中の漁獲物の総水揚高を集計中だったが二十四日までに一億五千四百二十一万八千円と纒つ同月はサンマ漁の最盛時でサンマ水揚は百六十七万三千貫、一億二千三百十八万六千円をしめ、今月

# 元旦はよい天氣

## その後悪くなる

〃元旦は初日の出を拝めるが、その後天気はくずれるだろう〃と二十九日小名浜測候所では週間天気予想（二十九日―一月四日まで）を次の通り発表した

冬型の気圧配置は弱りつつあるが雨が降る、その後気圧配置は再び

御合い良い天気で季節風が時々強く気温は低め、二十日過ぎ弱い気圧の谷のため雨または雪が降る、元旦は始め御合よい天気で爽さも薬くが、遅くから二日にかけ天気は大きく崩れ、浜通りはアラレか

# 僅か六十三名就職

## 高校就職の前途暗い

### 昨年同期より百数十名減

昨年同期より百数十名減

水揚額で二千三百八十六万円それぞれ下廻ったが漁場近接による大量水揚げにもかゝわらず魚価は五十円代を割らなかった、一方イワシ漁は十九日二万貫、二十三日五万貫、二十四日五万貫と漁獲、本年秋職の有望な気運が確証された、一月以降からの累計によれば総水揚高五百五十六万四千四百二貫、六億三千七百八十四万八千円、なお十二月中を漁業種別ではサンマ棒受網百六十七万二千四百二十四貫（一億二千二百十八万五千円）底曳網十五万二千六百九十三貫（千百二十三万六千円）旋網十二万二百九十六貫（千七百五十六万五千円）などで地船（千三百七十三隻）六十三万九千二百三貫（四千八百八十六万九千円）磯船（五百二十六隻）百二十万九千五百八十四貫（一億千百三十五万九千円）となっている

▼磐高求職八六、求人三三（一）磐女一八五に対し一四（六）湯本高一〇六に対し一一、小名浜高九一に対し四（一）四倉高一〇四、内郷高一九に対し二（一）勿来高四三に対し四、平工七六に対し三六（一六）平商三三七に対し五五（一八）小名浜水産八一に対し一、磐炭八一に対し二

# 謝恩歲末　バーゲンセール

◇歲暮贈答品と正月の御支度着は
是非鈴藤の大廉賣會へ◇

## 各賣場全商品赤札セール

★實用綿反裏★
夜具地……１９０円　雪花…１７０円

★毛メリヤス★
新安値発表

★老松足袋★
東京足袋特売会　別珍コール天タビ
各色純毛バスケットオーバー地
６８０円を…５５０円

★服地部★
純毛パイルオーバー地…９８０円を７９０円に
〃ネップ入りツイード…６８０円を４９０円に
〃ヘヤーライン……４９０円を３５０円に
化繊特選ストライプ…２３０円を１６０円に

第二回ＫＵシャツ売出し
當籤番號お知らせ
特賞 高級ジャンバー
（口組）　2
1等高級電氣スタンド
（イロハ各組共通）1・30
二等 旅行用セツト
（イロハ各組共通）
18 24 36 41

★婦人子供服★
別珍ワンピース
…１３００円を８００円に
〃トツパー……４５０円より
婦人オーバー…２２５０円より

★紳士服★
オーバー　セビロ
ジャンバー　ズボン
特に責任の持てる品を
一番お安く

★洋品★
手袋　マフラー　スカーフ
ショール　クツ下

防寒コート300點陳列
キツト御気に召す品を赤札にてホントに安く

衣料品のデパート　鈴藤



高級既製服
正札堂
平市アーケード街

お歲暮の贈物は
福山のカバンを



書類入れ
190…4800圓
紳士革手袋
550…1800圓
婦人革手袋
850…1800圓

平市二丁目電317

静かて枠なお座敷が
新築落成しました
皆様の御來席を心から
御待ち申上げます

◇…何時でも入給が出来ます

満本温泉　旅館　富士屋（ヨイヤ）

貸席　小富
平市南通町り電202

# 即死一、四名重軽傷
## トラックが川に轉落

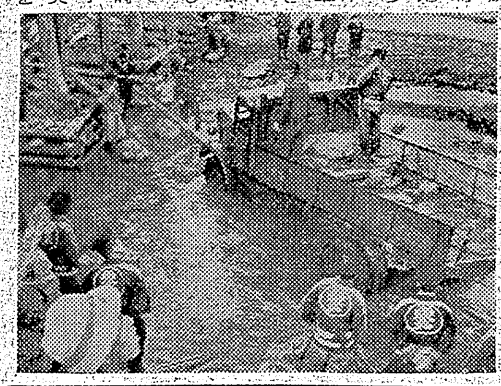

二十八日夜石城郡好間村大字北好間字南町田地内町田仮橋から永戸村大字合戸字三ノ目自動車運転手遠藤甲さん(三)所有のトラックが川に転落五名が死傷した

二十八日午後七時半ごろ永戸村大字合戸字駅草野良美(三〇)がトラックを運転平市草野下神谷より薪二千把を満積し助手席に二名、荷の上に二名を乗せ北好間の町田仮橋にさしかかつた際ハンドルを切り損ね橋の上から四米下の好間川に転落、荷の上に乗つていた永戸村大字合戸字駅遠藤甲さん(三)は頭ガイ骨を折つて即死、助手席に乗車していた同字小柳長茂さん(六)は右顔面挫創、全身打撲全治十日間、同大破した(写真は転落現場)

## 自動車農家を破壊
### 激突して損害五萬圓

昨二十八日午後十一時ごろ平市平タクシー㈱運転士畑中義広(三四)は四倉方面に行く途中下神谷字中田七四の国道上に於いて、前方から自転車で来たのをさけようとして農業高島文雄さん(五七)の家に激突破壊し損害約五万円

## 二名を送検
### ボンや刀所持

常磐署では二十七日午後同市三函内郷署は二十七日午後二時ごろ住所不定無職少年(二)を強盗容疑で逮捕した、調べによれば同少年は江東区弁天町特殊カフエー鈴木誠二方に女中に世話し手数料として二千円を取り、更に同人を二十九年二月郡山市堤の越カフエー日吉川原田鈴木酒店倉庫から二級酒一升瓶二十本を盗んだほか余罪相当件数による見込み

## 女を後山に使う
### 旭炭鑛主ら書類送検

平労働基準監督署は二十八日勿来町大字久保田字町通り四三旭炭鉱が増加の傾向にあり内偵中発見したもので、両名は勿来町白米字酒井原八一横沢ミヨさん(三)同字二九川崎マサさん(三)の二人が生活扶助受給者なのを狙い「坑内労働は賃金が高いから働かないか」と経営者前田清治郎(五)同炭鉱現場係員岡部七郎(三)の両名を労基法第六十四條違反で書類送検した、労基署では最近炭鉱の不況からコスト引き下げの為生活困窮者を狙い婦女子の坑内重労働を行うもの

## お正月はご馳走
### 拘置所の六十人も人並に

十二月十四日から女後山として採炭運搬の重労働につかせていたもので、日給二百円を支給していたもの(男の場合は最低二百円以上が普通となつている)荒谷署長談=こうした悪質業者は今度ドシドシ摘発して厳罰に処したいと思う

例え慢具合の芳しい昨今でも一家揃つて迎える正月は楽しいものだが、平拘置所や警察署で過す格子の中の正月、身寄りのない平児童相談所の孤児達はどう正月を迎えるだろう

▼平署の留置場は二十九日現在で九名の容疑者がいるが正月には保釈して自宅で過させる予定で正月には留置場は空つぽになる

▼平拘置支所には懲役十二年をうけた井田清遺留分と晩分の武隈、鈴木(いずれも十年)など五十八名とヒロポン密売女二名計六十名が入つているが「罪を悔んで人を悔ます」と正月三日間は雑煮、焼餅、肉、魚にみかんと御馳走攻めシルコを六百名の全児童に御馳走

## 〝おしるこ〟を御馳走
### 白水小六百の児童に

内郷市大字白水字川平区婦人会(会長小松喜二郎さん)同川平区婦人会長安田みさをさん)両会員は弁当も持つて来られない欠食児童遥のために、二十七日白水小学校を訪れ大丼に入れた餅入りシルコを六百名の全児童に御馳走

## 天井張り中墜落
### 製罐工惨死

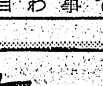

内郷市綴町内一〇八戸工業KK製罐工佐藤佳光さん(二)=同市白水白畑五三=は廿八日午前十一時半ごろ工場の天井板張り作業中高さ四米から墜落し頭部を強打共立病院で収容手当を加えたが廿九日午前一時半ごろ死亡した

▼森の二十八日は官庁の御用納とあつて特に税務署、地方事務所、市役所のこわい徴税係の働きは目覚しいものがあつた▼…午後になるとこれらの係が一人も来なくなつてしまい商店は本当にホツとした顔つきでいわく「これから本腰を入れて商売出来る…」と本当にあつた森の店頭のハナシ

## 職安法違反

常磐署では二十八日常磐市大字湯本字二丽無職前科一犯佐藤梅治(三)を職業安定法違反容疑で書類送検した、同人は二十八年二月ごろ同市字関船無職A子(二)を東京都江東区弁天町特殊カフエー鈴木誠二方に女中に世話し手数料として二千円を取り、更に同人を二十九年二月郡山市堤の越カフエー日吉川原田鈴木酒店倉庫から二級酒一升瓶二十本を盗んだほか余罪相当件数による見込み


## 賣家

▼新築＝平家モルタール塗装文化住宅(二戸)▼建坪＝九坪五合(四畳半六畳)土地付▼場所＝八幡小路水道局附近▼日当り、環境共に可▼姓名、在社(三九)

## 足の赤札セール

歳暮年始履物大特賣

2日間　男柾張（保証付）三六〇円を三二〇圓の
30・31　女柾張（保証付）三五〇円を三〇〇圓

その他特価品山積
▽特価品は福引券を差上げません
平指定商子ケツトで利用下さい

白川屋履物店
平市一丁目電一九六一


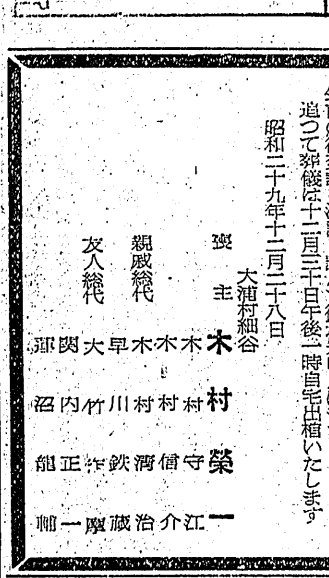



カメラ愛好家にプレゼント
一年分（フジ・サクラ2B）40本のフイルム進呈
お買上げ百圓毎に抽籤券1枚
皆様の店　竹の田中

1954 さよなら赤札セール

今年一年間の御愛顧に應えて景品ぬきでその分だけ商品をお安く奉仕致します。

29日30日31日お買物はこの3日間！
平店営業時間 年内8時迄

◇洋品◇

| | |
|---|---|
| 大人裏毛メリヤス（上下各） | 158円 |
| 豆オーバー | 45円 |
| 婦方婦人皮手袋 | 700円 |
| 婦方コツトンシヤツ（上下各） | 800円 |
| 婦方カーデイガン（メラニーズ製） | 490円 |
| 別珍豆足袋 | 32円 |
| 合型足袋 | 68円 |
| 綿スクール足袋 | 85円 |
| 東スクール足袋 | 130円 |

冬の新柄ネクタイ展示発表会
・ショール・マフラーの大会
柄ネル・白ネル・化織服地……68円均一
純毛ツイードを思い切つてお安く値下げいたしました
S巾290円・350円・450円・500円

◇既製品◇
◇年末に際して大黒屋特選の既製品を大特売

婦人純毛スーツ　二九〇〇円より
婦人純毛トツパー　一八〇〇円より
婦人スーツ（ドスキン地製）　一一〇〇〇円
和洋服兼用婦人トツパー　二三〇〇円より
小ワンピース　八〇〇円より
婦人・婦方オーバー　二九〇〇円均一
子供オーバー　一〇〇〇円より
婦方オーバー五〇〇〇円以上は正札の一割引

▽ワイシヤツ大會△
カネボウワイシヤツ御買上げの方には化粧石鹸
カタン糸を進呈
GKワイシヤツ御買上げの方にはクリーニング券を進呈、二〇〇〇円以上御買上げの方にはカラー糊進呈
仕立券附ワイシヤツ地

贈つて便利受けて重宝 商品券

皆様の利益を護る店
大黒屋
平本店　平支店　金坂店
湯本店　小名浜店


母木村トク儀病気療養中の処薬石効なく二十八日午前六時五十五分八十一歳の長寿をもつて永眠いたしました、生前の御交誼を深謝し謹んで御通知申上げます、追つて葬儀は十二月三十日午後一時自宅出棺いたします

昭和二十九年十二月二十八日

大浦村細谷
喪主　木村榮一
親戚総代　木村守信
友人総代　木木木早大関運　村村川村竹内沼　倍鉄治酒正龍　江介治蔵廣一輔

いわき民報 （第三種郵便物認可） 定価1カ月金100円1部5円 夕刊（除日曜）

# 悲惨な生活内容
## 炭鑛の子らの作文に見る

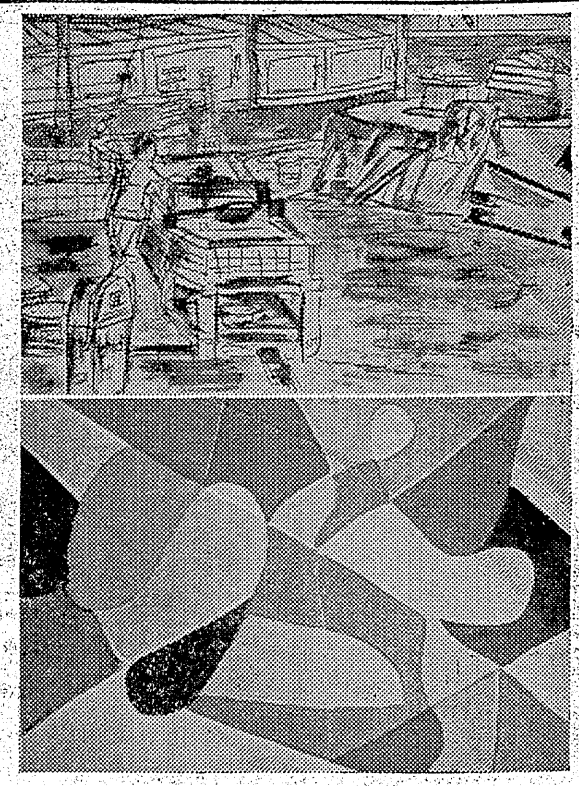

平一小 給食室 五ノ一橋本武彦 構成 五ノ二山田吉明

全国で二カ所の炭鉱失業救済地区の一つに指定された常磐地区炭鉱従業員の生活苦の実態は惨状を極め、地元はもとより各方面から同情の救援物資が贈られているが、内郷市教育委員会、同福祉事務所では炭鉱の子供の声を聞いてもらうため文集「嵐の中に立つ子供たち」を作った、以下はその作文の一部である

### おかあさん

内町小四年 佐藤榮子

六時になつて眼がさめた、耳をすますとお母さんがかまどに火をたきつけている音がする、今日何を食べさせて下さるのかしら？やつぱりおかゆかな、ダベはスイトン一ぱいだけ、それもおだんごは小さいの三つきり入つていないけばつかりのすいとんだつた

目がさめるとすぐ腹がへつてくるのですが食べ物のことを考えるのです昨日の朝もおかゆを一ぱいきりだつた、お母さんはやつとのことで米を買つて来ても子供達が先に食べてのこりを食べるのでいつもお椀に半分位きり食べないでまたおしごとに出かける、いつもうぎだらけのそでなしを着て出かけるのです

休山になつておとうさんは仕事がなく毎日仕事をさがしに出かけると、お父さんの勤めている炭鉱がいつも夕方しよんぼり帰つて来るがいつも夕方しよんぼり帰つて解散になつたという見出しが目に停いにいくのです私が学校にゆけば六つと四つの妹が火のけのない家でるすばんをしている、本当にやしいやら悲しいやらで、新聞を可哀そうです、お弁当も持てない私は午前中だけで帰る、帰る道々にはおかし屋さんや果物屋さんが並んでいる、はらのへつている私には店の前を通りますと、あんぱん一つ食べたいなと思うこともあります、でも口に出して言つたことはありません

妹達は私よりもつと食べたいのに、それに買つて下さることの出来ないお母さんのかなしそうな顔を思うと何も口に出すことは出来ません

でもお母さんは、いつもニコニコしています、お父さんが働くようになつたらおいしいパンも、みかんも買つてあげるよ、それまでがまんしているんですと言つて下さいます、時々妹達は何か食べたいと言つてお母さんを困らせます、私も早く大きくなつてお母さんのたすけをしたいと思います、そして妹達のボロボロな着物をぬしてやりたいと思います

### わびしい氣持

常小六年 高橋節子

ある日のこと、ふと新聞を見る会長が三十万円を寄附して新事務所を新築、二十五日移転した、電話一六〇六

（写真は指定商連盟の新事務所）

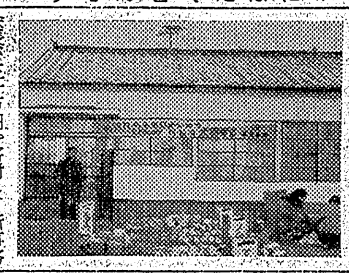

## 指定商事務所を新築

平指定商連盟会では五丁目ワロコヨに事務所を建いていたが、この程二丁目東邦銀行脇に小野栄一副

## 植田の連合寶出し

植田町の連合歳末売り出しは後二日で幕がおろされるが呼物の一等一万円の当り籤はまだ何人にも当らない、但し二等券（毛布、座布團）は四名の幸運者が出たが大晦日までには必ずや一等当りの幸運者が現われるであろうと随所に花を咲かせている

## 植田の献立

植田町金畑通の福田洋服店では流行型服を新調する外断製品洋服外套、ジャンパー、学生服外ネクタイ、ワイシャツ類等を特価で販売している故か客足は絶えない

## 福田洋服店

# 酒飲みの献立

肝硬変症の人つまり酒を飲み過ぎて肝臓を犯された人、要するに酒飲みには見逃せない料理献立は次の通り（単位は匁）

▼朝食 味噌汁、菓子（玉子、煮豆）

材料＝米一四〇匁、味噌一二〇匁、ポテト五〇匁、白砂糖三〇匁、玉子五〇匁、うづら豆二〇匁、砂糖二〇匁で価格三十円十銭

▼昼食 脂肪乳、マカロニグラタン、ホーレン草ゼラチン少々、さつま芋五〇、リンゴ一〇〇、米一四〇で四十九円八十銭

材料＝脂肪粉乳七〇、砂糖三、マカロニ（うどんも可）一〇、鶏肉五〇、玉葱二〇、人参一〇、小麦粉五、ホーレン草五〇、のり半枚

▼夕食 牛乳、ボイルドフイッシュ、プリン、茶巾絞り、果物

材料＝牛乳一八〇、白味噌一〇〇、玉子一〇、小麦粉一五、砂糖一〇、米一四〇で四十二円二十銭

## いわき歌壇

### たび日記抄

松崎愛子

和歌山城跡

名城に消えし姿の色も香も
夢ぞ昔の月に問はじや

移らうも昔ながらの苔むして
つはものどもの夢のあとかな

高野山

聖僧の数つたへて年経るも
高野の町は御佛に生く

老杉の木の間明るき法灯の
影をしたいて靈鳥ぞ鳴く

紀三井寺

御詠歌の飴の普悲し紀三井寺
誰を呼ふか指き巡礼

道成寺

淑く秋や鎖も寂かに道成寺
塔の上なる一片の雲

清姫の哀史を語る指き僧
現代と比しユーモアに暁く

唄踊り能に芝居に日高川
昔語りを節に伸ばん

白浜温泉

鏡の財布窓になるてう白浜の
湯舟の中に国をおもへり

## 今晩のラジオ

29日

◇NHK二三KOKC

6:30（都）話題を追つて
6:40 即興劇場
7:05 演芸会 桂三木助ほか
7:45 NHKシンフオニーホール「新しい道」青山京子
10:10 ラジオ喫煙室 森繁久彌
◇ラヂオ福島 一〇六〇KC
6:30 スポーツニュース
6:45 「又四郎行状記」
7:00 浪曲名人集 梅原秀夫
8:00 松竹新喜劇「年忘れ」
8:30 放送劇「街の風」
9:00 ドレミファゲーム
9:30 角家演芸会
10:05 名作アルバム

## 今週の映画

23日―25日

☆平館 夜六時五〇分
カラ山の道頓堀 男性NO―なんと共に

☆昇劇 夜五時五〇分
初恋アルツ 女人の館 明治一代女

☆聚楽館 夜六時五五分
対決 アベツチ

☆ひかり座 夜六時四三分
原子怪獣現わる コロラドの急襲

☆世界館 夜七時十分
新選組鬼隊長 勝敗


最高級新鋭連チャン式
200台完備の威力發揮

連日大入満員御禮

壽二階

パチンコ 青空 TEL 1764

☆日頃自慢の腕の見せどころ！ 是非おためし下さいませ

つぼ 開花

洋服は高島屋 平市田町 大和田呉服店

電話四九四番 一般建築材 建具材 阿部材木店 平市紺屋町

新しいPPは富士

純良 毛布 永い信用に一流メーカー品を いつも豊富に取揃え の店 中野洋品店 平電53

カメラは田中

定期預金 貯えありて 夢も安らか 大東相互銀行

アサヒゴム長靴 布靴 平二五九四 椎山商店

小名浜名物 かぜまんじゅう 潮風 磐城市 皆川パン店 磐城三一四

最高の品を最低価格で 榮養ある 神戸フリ牛 牛肉の 綠屋 平市一丁目 電五三九 平市中央通 電七九四

國鐵推薦旅館 割烹旅館 大川荘 常磐市湯本電13

第四回石城酒造品評會 第二回全國清酒品評會 優等賞受領 吟香に薫る 天宝 山宗酒造店 平市南町電三二

福島縣観光連盟推薦 菓銘 たらい舟餅子 さくら羊羹 東京堂 平市才槌小路電一一〇八

都心離れた別天地 （サービスカーあり） （つきぬ想いの屋形船） 割烹旅館 富久翠 植田町金山新道通電367