夕刊
いわき民報
発行所
平市田町四八番地
いわき民報社
電381　1222

教科書もない児童
炭鑛に千五百名
捨ておけず對策を協議

炭鉱不況のため炭鉱地区小中学児ら悲況にある炭鉱地区の再調査を草の欠食児童が増加し準生活扶助行い、生活扶助、教育扶助の緊急世帯も激化の惨状にあるため県教育委石城出張所では一日午前九時より平第一小学校作法室で川部、勿来、好間、山田、赤井、田人の炭鉱地区の小中学校、町村、社会福祉代表三十四名が集まり炭鉱関係町村の学校給食生活扶助調査協議会を開きその実態発表と対策を協議した、同協議会に発表されたところでは郡内炭鉱地区小中学生の状況は略以上の惨状にあり千五百四十八名中大半が教科書も買えず、毎日平均七十名が欠席し、弁当も持つて来ないという好間中学また主食の配給すら途絶え勝ちの家庭が多く児童で弁当を持つて来るものが少く郡内で一番ざといという山田村第二小学校など出席関係者の涙をさそう悲惨な実情が提出され、石城福祉事務所ではこれ

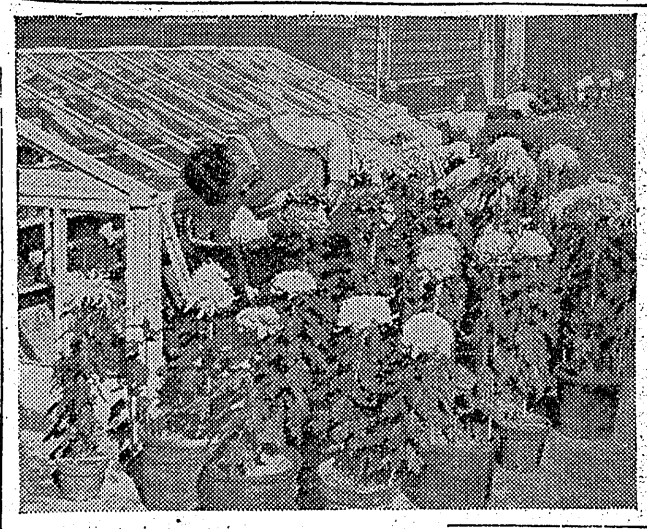

まんぞくに納めて居ない、低学年生は弁当を持つて来るが高学年になると持つて来ない生徒が多いがこれ等の生徒は家に帰つて食べているので欠食ではない

▼好間中学校　在席数一五四八名教育扶助を受けて居る生徒二五〇名、これに準する者六〇名欠席生徒十八名となつて居るが毎日七〇名位は休んで居り、雨の降つた日には一五〇名位休んで居る、教科書は持つて居ない生徒が多くPTA会費は五万円位未納になつている状態で炭鉱のスト等が影響している

▼赤井一小　在席九七六名内教育扶助を受けている生徒六三名それ程目立つてはいない学校

▼赤井一中　在席数四七名教育扶助を受けて居る生徒二十九名、これに準する生徒十五名で全体の十%に達しPTA、生徒会費を未納の者七十%に達している

▼勿来三小　在席数九百十名、内教育扶助を受けている生徒八十九名、準する生徒七十名に達しているが学給費等は炭鉱の会計係の方で給与から引いてよこすので未納の生徒は炭鉱関係者生徒中には無いが自由労働者の子供においく欠席児童も大部分これ等の子供である

▼山田二小　郡下でも一番みどい状態で二日分の給与から六月迄給与らしい金はもらつていず六月ごろが一番ひどく田植等に働きに出てなんとか生活していた状態で一カ月三千円―二千五百円しかもらつていず主食もろくに配給ならず欠食児童数二十五名位弁当を持つて来ないで家で食べる生徒約十名、教育扶助を受ける生徒五十名、どうしても学用品がそろわない生徒二三〇名の多きに達している

▼好間二小　在席数九二〇名、教育扶助を受けて居る生徒二二五名、これに準する者九五名で全体の二十五%に達し学給費も通り

災害復舊を大臣に陳情

常磐地区綜合開発期成同盟では三日午後一時から常磐地区の災害甚大地区（小名浜、赤井、好間）の視察を二日夜来郡する小沢建設大臣に依頼、視察後災害復旧費（約十億）の獲得陳情を行う予定

石城郡下は三名
李團長提出名簿の生存者

三千日来日した中共赤十字社李徳全團長が発表した中共関係の戦犯者氏名は、ひたすらに健在を祈つていた留守家族達は消息、音信不通の不安から解放され喜びに湧き立つた、石城郡関係の氏名次の通り

▼川部村大字小川字前野内田子仁郎さん（三三）元旅順刑務所長（留守家族妻四十四さん）

▼勿来町字田西殿町関根昇さん（四九）元特務科警正事務官（留守家族妻延子さん）

▼磐城市小名浜市営住宅広瀬三郎さん（三三）関東軍第三軍中佐

菊花咲き初む
植田中の産業教育

植田中学校の産業教育は予想外の成果を上げている、とりわけ園芸の如きは今年四月から遠藤先生の指導でクラブ活動として実を結んだ、現在季節的草花は菊類を初め南方産の色とりとりの珍花数十種が温床と花壇に盛頃され咲き誇つて居り和やかな雰囲気に満ち溢れている

（写真は菊花を丹精しているクラブの生徒達）

四倉小文化祭賑う

四倉町小学校（校長北原清氏）の文化祭は三十、三十一日の二日間に亘り全校舎を解放して各クラス毎に児童の作品（習字、図画、工作、綴方）県下各校から贈られた図画作品の展示会には観覧に来た父兄達もその見事さに驚く有様観覧に於いては児童の教科、児童会学習の発表会があつて音楽、遊戯、PTAの舞踊、漫談、合唱、器械体操、特別出演として幼稚園中小学生、高校生の音楽、遊戯またPTA婦人部の食堂では一日分の食品が午前中で売切れる程の大繁昌で売上げが十万円もあり昨年の二倍を示し、利益金約三万円学校に寄贈することになつた、天候に恵れたこの文化祭は盛会裡に終了

作文研究會
宮小で開く

作文教育協力校及び石城小学校長会第三支会指定による作文教育研究会は来る十一月午前九時から内郷市宮小学校で開き、作文授業、研究授業、質疑応答、研究発表などを行う

年末資金緩和へ
信保協　十日から申込受附

中小商工業者への年末融資保証について県信用保証協会では去る十月二十日県並びに日銀福島支店ほか在福金融機関代表の出席を求め打合せた結果、本年の歳末融資は各中小商工業者の苦況を出来る限り緩和するため積極的に協力する事に決め、各金融機関の融資保証わくは▼東邦銀行（本支店とも）一億円▼常陽銀行（各支店）五千万円▼秋田銀行（各支店とも）三千万円▼商工組合中央金庫福島支店三千万円▼国民金融公庫福島支所一千万円、なおその他の勧業銀行、第一銀行、七十七銀行、信用金庫、信用組合、相互銀行でも別に融資わくを明示しなかつたが出来る限り協力することになつた

平商工会議所では県信用保証協会からこの連絡に接し、次の要領で年末融資を申込むよう要望している

▼申込場所　県信用保証協会本部又は平支部（平商工会議所内）その他前記取扱金融機関▼受付期間　十一月十日から十二月十日まで▼使途　年末に必要とする増加運転資金に限る▼貸付期間　九十日以内（但し中金及金融公庫の場合はこの限りでない）▼利率及保証料　利率は金融機関貸付利率、保証料は日歩八厘▼貸出金額　申込人一人三十万円以内

平二小の高橋君優勝
交通安全の辯論大會

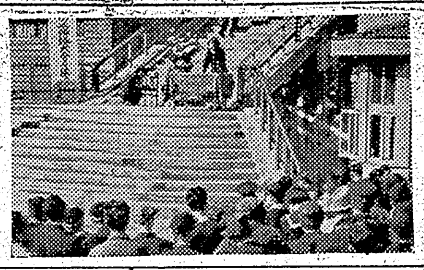

前広場で行い「皆でなくそう交通事故」と題する平二小六年生高橋俊雄君が高校や中学校のお兄さん達を尻目に一位に入賞し県警察本部賞、交通安全協会長賞を受賞した、入賞者次の通り

▼県本部、交通安全協会長賞
❶高橋俊雄（平二小六年）
❷実川正道（平一小六年）
❸箱崎近子（磐女二年）
▼平警察署長賞
❹坂本光雨（平二三年）
❺吉川八郎（磐高三年）
❻原野端子（三中三年）

（写真は弁論大会）

泉田の分割は保留
水産高の敷地買收に決る

磐城市では市議会協議会を三十日午後一時から市役所会議室で開き大字泉田（旧渡辺村）の分割につき協議の結果、常磐市の分市希望者は三割程度と見られるところから県知事の勧告が出来る範囲の八割には満たないので態度を保留する、また県立小名浜水産高校移転敷地として江名、中之作両北洋漁業組合所有の同市大字下神白字舘腰一五三地内の九千五百三十一坪を三百五十万円で買收することに決めた

山村復興に功勞で表彰

廿日開いた第六回県下山林復興大会で石城郡関係では次の功労者が表彰された

▼團体賞　志賀乗太郎（平市）
▼国土緑化賞　緑川平内（田人村）
▼県教育委員会賞　石城地方事務所、県教委石城出張所
▼国土緑化賞　好間中、沢渡小
勿来中

サンマ二萬貫
四倉に擧る

三十一日四倉港に二万貫のサンマが水揚げされた、四倉新町北見嘉一さん所有＝康正丸五五㌧が九千五百貫、同鈴木賢二さん所有＝第八金比羅丸七〇㌧＝が一万一千貫で高値八三円から安値七五円で取引された、このサンマは本県塩屋崎沖合東微北九〇㌔沖合で漁獲したもの

撮影會開く
温泉情緒寫す

常磐市湯影会では文化祭共賛行事として十一月七日午前十時から湯本温泉浴場の情緒をテーマとして次の二会場で記念撮影会を開く事になつた

▼第一会場（午前十時から同十一時半まで）山形屋旅館▼第二会場（午後一時から同一時迄）新滝旅館

宮方部の少女バレー大會

本社でカップ寄贈

三日文化の日に内郷市宮町では内郷市公民館主催本社後援で宮方部少女バレー大会を金坂グランドで開く、参加チームは十チームで午前七時三十分入場式、八時から試合開始で本社寄贈カップをめぐつて熱戦を展開する

料理講習會
植田で開く

三十一日植田町の主婦達が公民館に集つて磐女高佐々木貞子先生の指導で料理の講習を実地に行つた

（写真は講習会）

磐城著次席夫人

糀田ちよさん（磐城署次席糀田尊男氏夫人）は病気療養中のところ三十一日午前六時三十分死去、二十九才、告別式は磐城市小名浜駅前の自宅で二日午後二時仏式により行う

天気予報

一日

【今晩】北よりの風良い天気、明け方はかなり冷え込む

【明日】南の風時から次第に強くなつて雨がふるところもある

海上、今晩はおだやか明日は次第に風波がやゝ高くなる見込み

公認會計士事務所開設
經理、經營、監査、税務
※帳簿組織の立案、設定、指導
經理改善に関する調査研究
※原價計算組織の立案、設定
經營管理に関する調査研究
※財務諸書類の監査及證明
※財務書類の作成、調整、調査
※税務會計に關する調査、研究、指導
申告書類の調整、納税者救済手続
税務に関する相談、代理
公認會計士高橋義事務所
公認会計士
日本CPA協会員
高橋義
事務所　平市田町五の六（三延ビル三階）
（駅前三十米道路）電一〇一七

○喜多流　謡曲　仕舞　お陰古　毎週月金【入会随時】
○幸流　小鼓　平市田町電一二七　白土稽古舞台

平で始めて！他にない
スリル萬點!!
スマートボール
★面白くて長時間楽しめます
▽…パチンコ同様お引立願います
平市三丁目王將
パチンコ中古機械格安に譲ります

貝谷バレエ團公演
盛況御禮
今般の公演に際しましてはお客様の心からの御支援に依りまして無事終了する事が出來ました事を會員一同衷心より厚く御禮申上げます
尚會場は大層なる混雑にて不行屈の點が多く御在いましたが何卒御容謝の程御希い致します
わたくしたちの店があることによつてこのまちに
よろこびがあり
㊐のマークが皆様の生活の光であることをお誓いして
御禮の言葉に代えます
㊐平専門店會

11月のコヨミ
1日　司法記念日
3日　文化の日
8日　立冬　ふいご祭
13日　世界平和記念日
23日　七五三祝、勤労感謝の日
12

文部大臣賞に輝く（上）

小名濱公民館の足跡

菊花薫る文化の日（十一月三日）をトし文部省で挙行される全国優良公民館表彰式に本県唯一つ、磐城市小名浜公民館が晴れの文部大臣受賞の栄誉を荷つた、次に同館が受賞の実を結ぶまでの足跡を辿つてみよう（たゞし今次の受賞は磐城市発足以前即ち小名浜町公民館としての二十八年度中における実績である）

磐城市小名浜公民館は同市役所にほゞ近い字蛭川新川間六三地内にある同公民館設立の萌芽は終戦後の二十一年、ミナト町の生活環境から起因した教育への無関心な小名浜をぜひ文化的な意識の昂揚によつて、打開してみようとして誕生した小名浜文化協会と婦人会とが協力一体となつて社会運動を活発に起したときにさかのぼり、公的集合場と文化教養の施設の必要性を痛感したことがはじまりで二十二年より二十五年までの四カ年間、教育機関の代表者及び文化協会、婦人会が中核となつて各種団体機関に呼びかけ漸く「公民館設立期成同盟」の結成まで漕ぎつけ部落懇談会、幻燈会等を開いてさつそく実践活動を開始、血みどろな熱意と努力とが実を結び二十五年度公民館建築予算として二百五十万円が計上され二十五年八月三十日公民館設置條例が決議、こゝに小名浜公民館が現在地に完成を見たわけだが然し漁業の町として発達してきた社会環境により住民の文化に対する意識が極めて低く一方予算措置が非常に離しかつた教育者、婦人会、青年会並びに文化團体の長期にわたる結束した啓蒙運動が奏功し社会教育法の設定と併行して財政的な問題を比較的スムースに克服することができた、次いで十二月文化の中心施設たる独立公民館が現在地に完成を見たわけ、

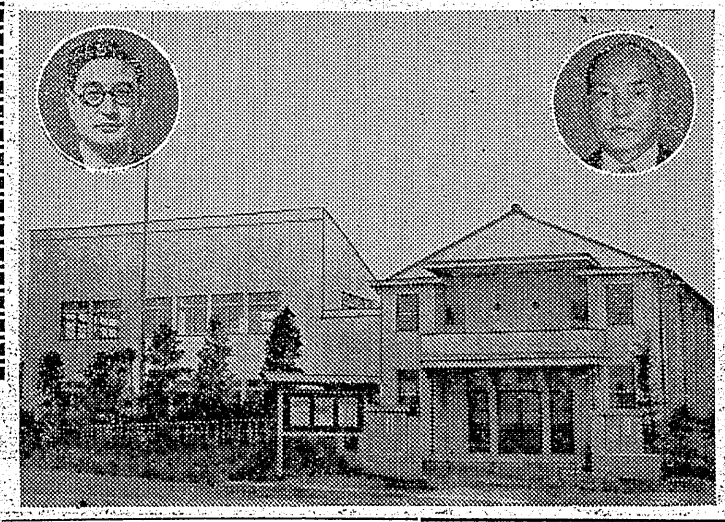

（写真は小名浜公民館全景、円内右は高木館長、右は吉田主事）

この間初代以来、同公民館長を歴任している高木長年氏（五三）＝小名浜一小校長＝専任主事吉田幸氏（三四）ら事務職員のかくれた努力を見逃すわけにはゆかない、かくの如くして二十七年二月二十二日文化の中心施設たる独立公民館が現在地に完成を見たわけ、だが然し漁業の町として発達してきた社会環境により住民の文化に対する意識が極めて低く一方予算措置が非常に離しかつた教育者、婦人会、青年会並びに文化團体の長期にわたる結束した啓蒙運動が奏功し社会教育法の設定と併行して市当局、市議会の理解とによつて財政的な問題を比較的スムースに克服することができた、次いで南富岡、住吉、大原、岡小名の四分館を新築完成した

漁業地という特殊條件にあるためこれが封建的な気風を一掃し全市民一致の明るい市政に反映せしめ文化意識の昂揚、産業の振興をはかり青少年情操教育の徹底等を運営目標として掲げ特に二十九年度の重点目標としては❶市制施行に伴う全市的社会教育の総合計画❷成人学校、青年学級、婦人学級等の定期講座の充実❸産業の振興策❹生活改善（因習と迷信の打破、公民館結婚式の普及奨励と指導）❺青少年に対する情操教育の徹底の五項目をあげている、これら目標事業の運営は細大洩らさず二十名（任期二年）で組織されている公民館運営審議会にかけられ住民の現在最も切実に望んでいる課題であるかどうか、などをあらゆる角度から検討々議し実施の方針又は計画をたてている、常任委員会（企画、財務、広報、施設）を設け毎月一回定例会及び常任委員会、主査会、各部との連絡会を開催し常に全市的社会教育の向上に努めている、公運審委員には学校長、産業協同組合、各種團体民生委員諸官衙、労組及び学識経験者の範囲より委嘱している

転落農家の防止へ

署名運動を猛展開

県自作農協産組合協会石城支部では東北地区自作農協産組合連合会と呼応し自作農の転落防止方策として自作農創設維持資金の拡充強化陳情のため全組合員の署名運動を起した、これは昨年度の冷害から農村経済が転落して農地の移動は増加の一途を辿り再び小作農に転落する傾向にあるため、緊急施策として❶土地担保による金融制度化と❷反当融資額を固定資産税評価額へ引上げて、現行の変則的な金融措置を改めようというものである

一人十万圓の融資

常磐市で年末對策

常磐市商工協同組合は理事長比佐賢司、専務理事鯨岡深両氏のもとに昨年九月発足し、同時に中金より一千五百万円の融資をうけ会員の商工振興に寄与したが、本年末の金融に対してどうするかと対策をねつていたが、今回茨城相互銀行平支店より一名十万円の小口融資をうける契約ができた、現在の所二十名だから二百万円の融資となり、年利は一割となつている、デフレ下の金詰りの際とて小口融資といえども相当うるおうわけで申込み者はこれを契機としてさらに増加するものと見ている

驛傳競走延期

常磐市公民館レク部では去る二十九日午後六時半から同館ホールで役員会をひらき文化祭行事の一環として行われる町内駅伝競争について協議の結果都合により延期する事になつた

磐城福し所長

磐城市立花市長は福祉事務所長を兼務していたが十月三十一日附で同所長に福祉事務所次長村上保二郎氏を発令した

書道で入選

平出身鈴木氏

平市鎭田町出身の鈴木定光さん（東京都太田区千束町三九一）が第十回日展に第五科（書道）で入選した、同氏の号は「龍翼」、出品は「兵陽校記」で昨年の第九回日展でも入選している

總合文化祭

磐城市で蓋開け

磐城市第一回総合文化祭は三十一日磐少年防犯野球大会で盛明けした、この日中学野球の部では小名浜一中が十対零（五回コールドゲーム）で小名浜二中、また中学校女子ソフトボールの部では江名中が十二対零で泉中を破りそれぞれ優勝した

水素勞組で文化祭開く

磐城市高山日本水素勞組では文化祭を次の日程で開く、会場はいずれも同会社講堂

▼七日音楽、尺八、謡曲、コーラス、演劇各部の発表会▼九、十一日書道、華道展示会▼十二日—十五日絵画展示会▼十八日写真展示会

十日に締切り

清風幼稚園

平市十五丁目清風幼稚園では来年四月入園希望者の申込みを受付ているが来る十日で締切ることになつた、幼児をお持ちで同園を希望する方は明日までに申込みのこと

狩猟解禁

片方のシゲみのなかにいる足の弱そうなハトに賞品をだそうハンター諸君へ　—吉田首相（中町　カズオ）

ズリ山を仰ぐ子供たち【7】

泉川奈雄

「あれ美人が歩つてるぞ…」と静かに叫んだ。

なにつ、美人だつて、どれどれ…みんな一斉に丘から顔を出して後姿の美人を見た。しばらく凝視した。が大狼は

「こらつ、てめえら早く煙草の火を消せ、ほら、あれはおらんちの別でんだ…」

命令一下、彼らは素早く煙草の火を消してじつと別でんの後姿を見つめた。

〃おらんちの別でん〃これは彼らの隠語で、実は担任の千歳先生を云つてるのである。

「ふふん、なに用あつて来たんだい…」皮肉にこう云つたのは山面である。

「でも、なにしに来たんだろうな…おらあを探しに来たんじやあるめえかな」

しよう然と云つたのはなま少年である。メツケ、パンどん、なまずは無理矢理この仲間に誘惑されたのである。

段々小さくなつて行く千歳の後を眼で追い乍らパンどんも

「うん、そうかも知れねえな」

と淋しく云つた。この時ズリ山の炭煙が「ざざつ」と落ちた。大狼も少しは心配になつた様である。

「おらんちの別でん、何しに来たと思う…」とみんなに聞いた。

「よはれにでも来たんだべえ。いやしいからな…」でん公がこう云つた。

「そんなもんだ。」吐き出す様

「探しになんて来るものか…」と云わなければならなかつた。

うつかり下手な口をきくと大狼にいじめられるからである。

「そうだ、やつぱり探しになんか来るもんか。」大狼少年はわざと大きな声でこう云つた。

彼ら一味は煙草を口にくわえ乍らこれからの行動について相談した

「これから一儲けしような。どんな方法がいゝかなあ」大狼は左手にマツチを持ち乍ら一同に向かつて云つた。

「ピロポン、おれんちに五十本位あるんだ。これを売るか…」ざざなみが云つた。

「大丈夫かい…」大狼が念を押す意味できいた。

「大丈夫だよ。おれんちにはおつか（母親のこと）しかいねえもの…おやじが騒いだら知らねえ振りをしてればいゝ。うんと盗き出したら買つて来てやるつていえば大人しくならあ。」ざざなみはこう云つてすましている。

それにしても何んと恐るべき子供達であろうか。ピロポンを盗んで売却して金に換えるというのである。

その考えは丁度大人の考えと同じである。ピロポン禍の悲劇を読者はすでに御存知であろう。

新しいDPは富士

平市鎭座
縣社稲荷神社
神前結婚
莊厳
簡素

坊やもママもお薬なら
モシモシ…927番
（ハイ）青葉薬局（デス）
支店 平市駅前バス停前　本店 平市七丁目八

スガタ靴店
平市二丁目

肉の御用は
三二三屋へ
TEL・323

DPはタナカ

ふっぽう開花

新県庁舎見学
飯坂温泉1泊御招待付
大売出
平指定商聯盟会
期日　10月25日▶11月25日
招待日　12月4日(土)・5日(日)　現金・チケット100圓お買上毎に補助券一枚
招待人員　100名様その他もれなく景品進呈　抽せん所・東邦銀行となり

平市民體育祭賑う

市長も大福喰競走に出場

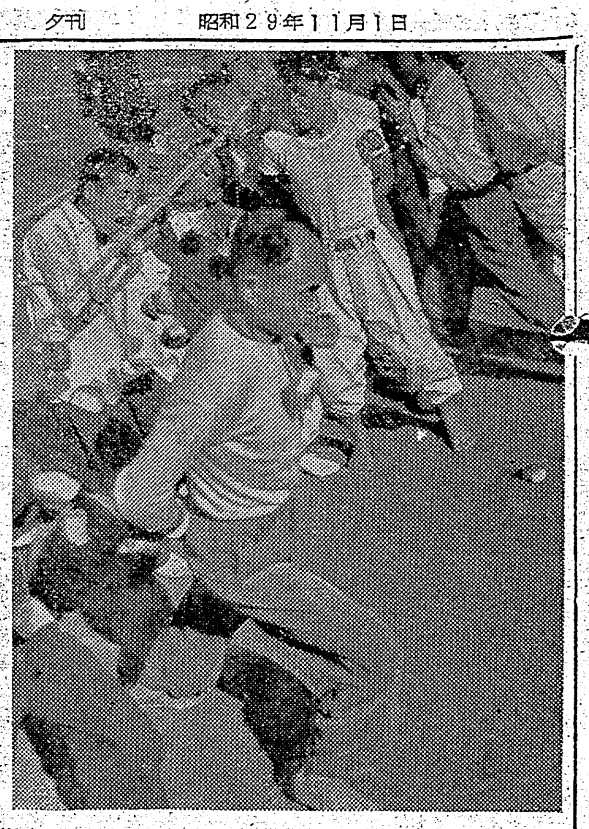

合併祝賀記念の平市民体育祭は快晴に恵まれた三十一日平工グランドに一万人近くの市民が詰め、午前九時三十分綿橋会長の挨拶で待望の市民体育祭は開かれた。当日は草野、草井、高久、豊間の新市民も参加、自転車おそ乗り、スプーンレース、パン喰い競走などは市長もとび出して大福をパクつくなど、子供も大人も「きょう一日を楽しく」という会長の挨拶にふさわしく和気あいあいと三十六種目の競技に打ち興じ、午後三時「平市万才」を三唱して盛大な市民祭を終つた（写真は大福喰い競走）

四倉高優勝

選抜高校野球

選抜高校野球大会は昨三十一日四倉高校グランドに於いて午前九時三十分四高校長太田長夫氏の始球式のもとに試合は開始された、第一試合は昨年の優勝チーム平商と平工の対戦は5A—4で平商の勝、続く第二試合は地元四倉高対双葉高、四高チーム大いに打棒振り双葉高を10A—2で下した決勝戦は三時五分から平商—四高両チームともに主戦投手を立てゝ熱戦一回戦ともに得点なく、二回裏平商二点、三回表四高三点を上げて一点のリードのまゝラツキーセブンを迎えるや四高また二点を追加して計五点、八回裏平商の反撃ものすごく二点を上げその差一点となつたが日没のため試合終了5—4で地元四倉高が平商高を敗り植田杯の栄冠を獲得した、この日観衆は黒山を築き盛会であつた

▼第一試合

平工	2	0	1	0	1	0	0	0	0
平商	0	0	0	1	0	4	0	0	A

5 A 4

▼第二試合

四倉	4	0	2	2	0	0	A		
双高	0	0	0	0	2	0	0	0	0
								2	10A

▼第三試合

平商	0	2	0	0	0	0	0	2	
四倉	0	0	3	0	0	0	2	0	
								5	4

（八回日没終了）

平職安優勝

職員卓球大會

三十一日午前九時半から郡山安積商女で開いた第一回労働行政職員卓球大会で平職安所チームが五戦五連勝で栄えの優勝旗を獲得した戦績次の通り

平職安4—0福島職安、平職安4—0郡山A、平職安4—0郡山B、平職安4—2若松、平職安4—0須賀川

初段の甲高嬢も熱戦

植田で柔道大會開く

植田柔道会主催第多方部柔道大会は去る三十一日植田小学校講堂で開き熱戦の幕は切つて落された、最初は少年部の中学対抗、有段者の個体対抗戦を繰り展げ次で赤津、五段、山口六段の模範型、更らに赤津五段は勿来町が産んだ初の女流初段の栄を荷つた乙女の甲高ミツエさんを相手に鮮かな地固古があり万雷の拍手を浴びた、入賞者左の通り

▼中学校①植田中②錦中

▼少年の部①蛭田猛②伊藤一③助川修

▼無段者の部①加藤藤平②金成直一③菊地守

▼個体の部

①植田チーム②植田警察署

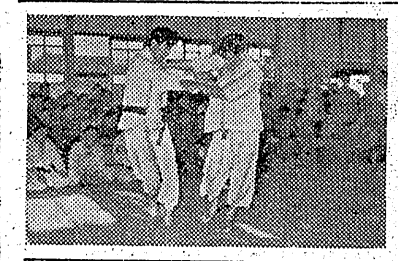

（写真は吉田佐藤両二段の決勝の場面）

吳羽の渡邊組優勝

庭球大會小川組惜敗

石城地区優勝杯争奪軟式庭球大会は秋晴れの三十一日午前九時から市営コートでA・B・C組に別れそれぞれ優勝戦を斗わしたが、当日は西よりの強風にコートコンディション悪く石城郡庭球界のベテラン小川、北條組（平ク）が新鋭の渡辺、中島組（吳羽）に四対二で破れるなど番狂わせを演じ、A組渡辺、中島組、B組宮島、片倉（小名浜）C組丹治、鈴木組（好間）がそれぞれ優勝した

当日呼びものA組決勝戦は平の小川、北條組と吳羽の渡辺、中島組の対戦となり、一セットのファーストサーブで小川組前衛北條は渡辺をレシーブを鮮やかなボレーで叩き込み小川組絶対優勢かと思わせたが、後衛渡辺、前衛中島のチームワークよく左の小川を攻め三セットを先取した、奮起した小川、北條組は四セットから猛烈な反撃を開始し両者の巧技はスタンドの観衆を沸かせ四、五セットを挽回、六セットでファイナルに持ち込もうとする小川組と、逃げる渡辺組との間に手に汗を握る熱戦が展開されたが、中島のボレーよく決りついに四対二で渡辺組の優勝するところとなつた、各組準決勝後の戦績次の通り

▼A組準決

北條平4—3常磐宮川
小川平4—3大和田

中島吳羽4—2常磐友部
渡辺吳羽4—2常磐早坂

決勝

中島吳羽4—2平北條
渡辺吳羽4—2平小川

▼B組準決

鴻池金田平0—4小名浜宮島片倉
根本愛川平4—1常磐佐藤竹原

決勝

片倉宮島小名浜4—3平愛川根本

▼C組準決

鈴木丹治好間4—3常磐須田佐伯

後藤園部湯本4—0吳羽生田目秋生田

決勝

鈴木丹治好間4—3湯本後藤園部

（写真はA組優勝の渡辺中島組）

炭鑛辯論大會

十五選手熱論を振う

常炭鉱主催の第一回全炭鉱杯争奪弁論大会常磐地方予選並びに常炭鉱第一回弁論大会は三十一日午前十二時から平市労働会館に開き、出場者十五名が熱弁を振つたが次の者が入賞した、なお地区代表として三席までが十一月七日長崎市で開かれる全国大会に出場する

▼一席　生田目清（常磐）▼二席　長田貞夫（大日本勿来）

▼三席　武藤浦重（常磐）

▼四等一席　菊地孝市（常磐）

二席　藤田靖（大日本勿来）

▼五等一席　内田勝蔵（常磐）

二席　芳賀芳正（常磐）敢斗賞

渡辺專四郎（今泉）菊地三郎（柳形）

湯本一小の怪火

一日午前七時半ごろ常磐市湯本一小（校長大和田貞氏）第二校舎の三年三組教室から突然出火したが夜の宿直員佐藤覚一教諭並びに遠藤使丁さんらの発見が早く大事にいたらず腰板を少し焼いただけで消しとめた、原因は不明で目下調査中であるが、同日午前六時ごろ小使の遠藤さんが校内を巡視した時は別に異状がなかつただけに外部からの侵入ではないかと見られている

内郷の小火

三十一日午前十時十分ごろ内郷市宮町金坂納豆製造業小松寿さん(五)方から出火したが発見が早く近所の人達が消火に協力したため同家屋根約一坪を焼失しただけで鎮火した、原因はコールタールをとかしていたコンロが転倒して引火したもの、損害約一万円

車内で盗難

磐城市泉駅前関彫商店事務員中島勇さん(三〇)は泉駅発二十九日午後

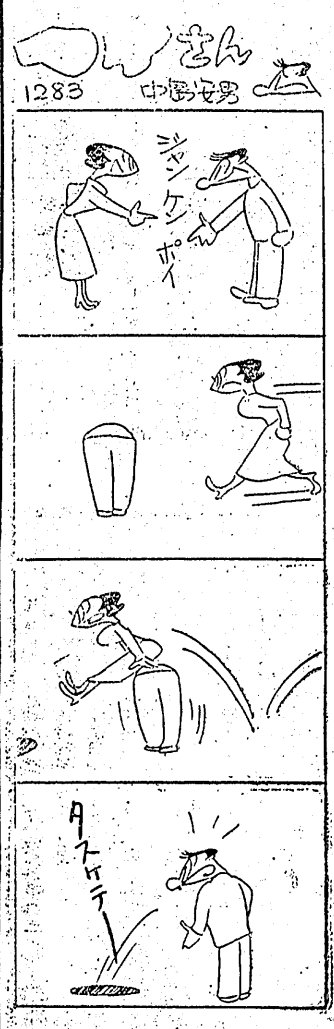

衝突し負傷

一日午前十一時ごろ内郷市綴町沼尻地内にある共立病院から帰る途中の石城郡入遠野村入遠野農業根本トモ子さん(三〇)が突然停車中のバスの前から飛び出したため折から常磐市方面にむかつて疾走中の平市一丁目常磐ヤンマーKK所有のオートニ輪車＝運転手鎌田宣夫さん(三〇)＝の前方左側風防に衝突根本さんは右顔面と上口びるに全治約三週間の重傷をうけ共立病院にかつぎこまれオート二輪車は左側風防を中破した

アヤメ狂い咲く

翌冬異変の余波をうけ石城郡下各地で桜、ツツジ、ユツカ蘭などの狂い咲があり時ならぬ美観を呈し見物人を喜ばしているがこれはまた春の水辺を色どるアヤメが珍妙にも一輪紫紺の花を咲かせ眺める人々を驚かしている、このアヤメは石城郡川部村小川字芝原小野一五一さん庭前に咲いたもので約一カ月程前から青いめを出し見る見るうちに生長したものでツボミから先月二十九日ごろ紫色の花弁を出し始め今では完全に咲き誇ゆく人の足をとめている（写真は狂い咲きのアヤメ）

強姦男を送検

植田署は強姦致傷容疑錦町大字仲田靴修理工石崎秀(二〇)を二十日身柄送検した、同署の取り調べによれば石崎は去る十月十四日午後九時ごろ錦町字鬼地内道路前でかねて顔見知りの某女(二〇)を新築中の吳羽化成社宅工事場に連れ込み同女を暴行の上強姦したもの

パトロール競技會出場

磐城署泉駐在所に届出た

県警察本部主催第三回パトロール競技会は明二日県本部で開かれるが同競技会に平署からパトロール係樋山、曽我両巡査が出場する、同競技会には十四局二十八名が出席、二名一組で出場するもので無線の送受信、記録等で優勝を争うもの

喫茶ふじ屋開業

常磐市桜木町通りの角に、こんどふじやという喫茶としるこの店が開店した、ふん囲気のよい、明るい感じの店で憩いの場にはまさに好適

菊多館四日休み

植田町菊多館は来る四日から約一カ月の予定で館内外の改装をするので休館する

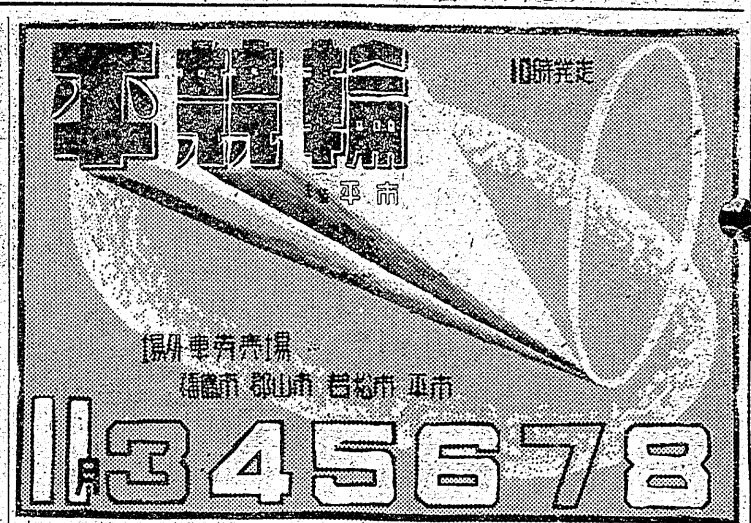

移轉お知らせ

十一月一日より左記に移轉しましたからお知らせ申上げます

新平市仲町八（電一四二九）

旧　同材木町四二

平公会堂
平税務署

日本舗道株式會社
平工事事務所
所長加藤信行

信頼出來る商品　それは外観だけでは分りません

専　会員の店　三十年の経験ある專門店でお選び下さい　平市中宝通り　電二九九

田嘉年筆店

けい子殊田ちよ儀長らく病気療養中のところ薬石効なく十月三十一日午前六時三十分死去致しましたので生前の御厚誼を謝し御通知申上げます
追つて告別式は十一月二日午後二時自宅に於いて仏式により行います
昭和二十九年十月三十一日
磐城市沖見町二一
夫　殊田善男
親戚総代　殊田達雄
友人総代　斎藤市彌

湯本公民館に知事賞

文化の日に、婦人會の功績

常磐市湯本公民館は生活改善運動と会員獲得に力を尽した事績によつて文化の日の十一月三日福島県庁で表彰される、浜通り地方で只一つの栄誉をになつたわけで、この晴れの表彰の日深沢みつ会長をはじめ会員三十余名と根本教育長が列席し授賞される、この晴れの感激にひたつている折柄、同婦人会で結成五カ年以来幾多困難な途を歩ききようの日を迎えるまでの足どりを辿つて見よう

◇　◇

まず現役員の陣容を見ると会長深沢みつ、副会長沢田よし、長谷川換、庶務部篠原ふく、永山みつ、会計部長岡福、御所脇みち、総務部長朝妻はな、財務部長大平とよ、宣傳部長小松みさお、理事北郷こう、塙まつよ、矢吹久子、富樫やす、高原たみえ、高原きぬさんらが中心となつて会を運営しているのである、二十四年十二月結成、満五カ年の歳月を経た結成当時会員千余名だつた、これは結成の物珍らしさと大量獲得方針を建前としたためにワンサと集合したうらみがあつた、その後漸次減少し本年四月には遂に二百六十一名となり、会の面目も失われるような有様となつたので質的強化に乗り出し会員獲得に懸命の努力を続け十月末現在に四百六十八名となり、会の面目もほどこしたのだが、この時に晴れの表彰という意義深い栄誉をうけることになつた

◇　◇

すなわち、ここに至る過程をある程度具体的に述べよう、まず婦人会運営を阻止する諸々の理由を分析し、次の対策をたてた❶組織機構の再検討❷事業活動の再吟味❸資金の問題をあげ、本年度役員を前記のように改選して再発足したかくて生れ変り、運営目標と方針を確立した

1、会員の自覚を促し、意識の高揚をはかり組織の強化につとめる
2、生活改善、社会福祉に関する事業を重視しその統整につとめる
3、資金活動による、会運営を促進し自主性の確立につとめる

この三項が根幹をなすものである

◇　◇

そこで四月以来の事業計画をたて実に活発に動いたがその一端を記そう

○ボロ回収、売店活動、委託事業演劇などの事業資金の造成運動

○婦人会員基本調査による資料の調製と研究

○経済調査、買物調査、アンケートおよび商工業者との懇談会

○結婚式服の購入および利用方法の研究などでそのほか分会関係諸行事は分会独自のプランで実行されていつた

◇　◇

これとともに会員の研修活動の分野の中でとくに婦人学級の重要性を認め婦人会員による単一学級（主婦を含む大学方式）を基盤として、各種クラブ活動を活発に展開した、また青年会、PTA、社教関係および民主團体との連絡協調をはかり資料情報の交換、事業協力につとめ市民生活の向上に寄与したのである

◇　◇

この中で結婚式服の新調というのがあるが、過般約七万円で一揃を整え既に利用したものもある、市民のだれもが利用されるもので、その規約もできた、それによると

一、貸出し期間は三日間
一、料金は公民館で結婚式をあげ利用する場合は二千円
一、館外で利用する場合は三千円

としてある、これを基金としてさらに後の分を新調する計画である

◇　◇

こう見て来る時、湯本婦人会の再起は驚異に値するものがあり、他ではチヨツト見られない活動ぶりを示し、今回の表彰もムベなるかなとの感を一そう深くするものである

学園

ポスター　六年　檜山英子

平三小作品

楽しい図書室

六年　鹿ノ足孔

落ち葉

四の四　近藤邦勝

学校の帰り道
すぐかけの木の下を通つた
さあつ一と風がふいてきて
五六枚の葉が落ちてきた
僕のわきにも落ちてきた
その葉つぱで飛行機を作つた
ついらくかなと思つたら
うまく風に乗つて飛んだ
すてようと思つたが
また拾つて飛ばした
あんまりおもしろいので
とうとう飛ばしながら
家の前まで来てしまつた

トロツコ

四ノ四　柳井弘文

トロツコが遠くから走つてくる
だんだん大きくなつて
目の前をガーンと、通りすぎた
また小さくなつていく
土手のかげになつて
見えなくなつた
急にガラーン、ガラーンという
へんな音がした
きつと橋を渡つているのだろう

き　く

四ノ四　齊藤昌彦

僕のうちの畑には
きくやコスモスがさいている
そのそばで、お姉さんと遊んでいた
すると、お姉さんが
まちがつて、きくをおつでしまつた
僕がお母さんにしかられた
むらむらとはらが立ち
くやしかつた
目からなみだが、一つ二つ出た

おつかい

四ノ四　木村信子

お母さんに
おつかいをたのまれた
夕やけの
空の下に走つて
おつかいに行つた

秋が來た

四ノ四　鶴山郁枝

そよそよ、秋風が吹く
「もうすつかり秋だね」と
おねえちやんがいつた
お庭のコスモスの花も
ゆらゆらゆれている
赤とんぼが
すいすい飛んできて
コスモスの花にとまつたら
とんぼが
リボンのように見えた

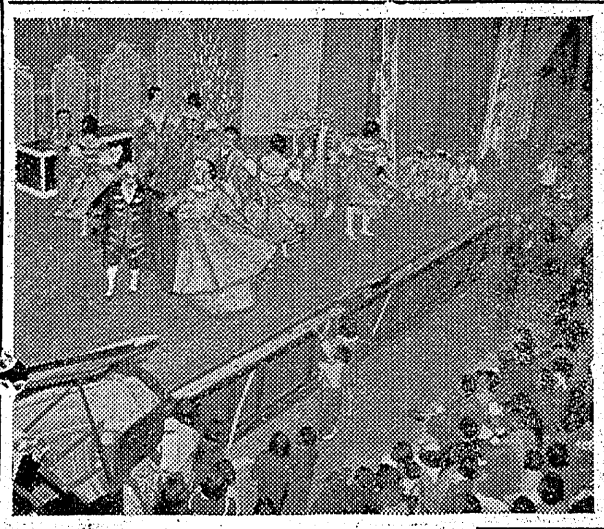

海上保安廳で學生募集

海上保安庁では海上保安学校並びに同大学校の学生を次の要領で募集する

【試験区分】大学校、海上保安学校（水路科、灯台科）学生
【試験期日】十二月五、六の両日
【試験地】小樽市、塩釜市、横浜市、その他
【受付期間】十一月十七日まで
【受験資格】昭和九年（灯台科学生は昭和五年）四月二日以降に生れた男子、新制高校卒業者または来年三月末日までに卒業見込の者（だし灯台科学生は旧制中学校卒業者でもよい）
【問合せ先】塩釜市第二管区海上保安本部、人事院各地方事務所等

交通安全の標語ポスター

常磐の入賞者

常磐署では去る二十一日から三十日迄の十日間全国交通安全週間に伴い交通事故防止の一環として市内小中高校から募集した標語ポスターの優秀作品の展示会を行い啓蒙宣傳にのり出して来たが、応募作品約五百点について警察署並びに県交通安全協会常磐支部長、市内小中学校担当職員ら約三十名が優秀作品を厳選して三十日入選者にそれぞれ賞状を授与した、なお標語の部で入選した湯本二中三年生鈴木克江さん（13）の「変る信号変らぬ用心」は県下コンクールで二位を獲得県本部長賞をうけた

【ポスター】▼小学生の部
❶長倉小4古内雄雄❷湯本一小6竹沢弘江、同長倉小6御庭幸子❸長倉小3高荻俊子同磐崎中6織内千枝子同湯本二小6関正勝
▼中学一年の部❶湯本一中箱崎洋子❷磐崎中阿部幸子❸磐崎中川島セツ子
▼中学二年の部❶磐崎中大和田貞子❷磐崎中鈴木栄子❸湯本一中佐川正子
▼中学三年の部❶湯本一中草野靖夫❷湯本一中谷山郷子❸磐崎中馬場明光
▼湯本高校の部❶馬場裕子
【標語】▼小学校の部
❶藤原小5松村章代❷湯本二小4広川トシミ同湯本一小6後藤傳唐❸湯本一小広川トシミ同長倉小6清野ミチ子
▼中学一年の部❶湯本一中国井ミエ子同磐崎中川島セツ子❷湯本一中高橋ヤス子湯本二中三浦一
▼中学二年の部❶磐崎中山下政一❷磐崎中永井清四郎❸湯本二中溝口光一同磐崎中滝広子
▼中学三年の部❶湯本二中鈴木克江❷湯本一中山岸昭子❸磐崎中吉田幸子
▼湯本高校の部　矢吹スミ江、薄羽佐和子、釣巻和子

貝谷は病氣で踊らず

古典バレー空前の盛況

平事門店会主催の古典バレー「くるみ割人形」は三十一日午後一時、午後六時の二回にわたり平市公会堂で開演したが、同日は午前八時からファンが公会堂前に列をなし第一回に三千五百名、第二回四千五百人という公会堂建設以来空前の盛況だつたが、ファン待望の貝谷八百子は「底マメが悪化してトーシューズがはけず平市の皆さんの前で踊れない師子の悲哀も察して下さい、この次は必ず皆さんの前で踊らせて頂きます」とファンに詫びたが、舞台横で終始幽員を指導激励するという熱心な指導振りだつた、同夜のバレー「くるみ割人形」は子ヤイコフスキー全曲を上演するという新作もので三幕七場からなり、子娘クララの夢と願い正しさとやさしさを織り込んだ楽人にも平易な構成で、二時間半を楽しく美しく画いたものだつた、約八千人観客の大半は若い婦人連で貝谷八百子の不出演はガツカリさせられた感だが、こういつた地方には機会の恵まれない本格バレーを紹介した主催者側の英断は平市文化のために賞讃に価する

（写真はクリスマスの場）

今晩のラジオ　1日

◇NHK二三六KKC
六・四五　三つの歌　家族版
八・一五　私は誰でしよう
一〇・一五　邦楽掛合　「浮寝鳥」長唄　常磐津ほか
◇ラジオ福島一〇六KKC
六・四〇　ラジオ演芸欄
七・一五　「又四郎行状記」
七・三〇　月曜演芸　落語　桂文楽
八・〇〇　コンサートホール
八・三〇　機関銃子第五夜
八・四五　ゼネラル民謡列車
九・〇〇　浪曲
九・三〇　歌のオリムピア
一〇・〇〇　名作アルバム

今週の映画　27日―2日

★平館　夜六時二十分　たん子たん吉珍道中　君に誓い　宮本武蔵
★民劇　夜五時三十分　嵐の青春　月の光　土曜日の天使
★聚楽館　夜六時三十分　北京超特急　ジュリアス・シーザー（一日まで）
★ひかり座　夜六時十分　禁じられた遊び　地上より永遠に
★世界館　夜六時二十四分　蛇姫様三部　快傑まぼろし頭巾　火の女

世界を敵として

2▶8日
歴史的記録映畫
惨たり！モスコー・ベルリン死斗
攻防戰！世界未發表の大戰
記録の壓巻！　獨乙・英・米・ソ連宣傳
中隊が大戰の渦中に決死的撮影！
見よ！しき烈を極める独・ソ戦の死斗
夜霧に濡れるガス燈の灯陰
悲愛の涙で綴る轉落の詩集
愛の終着駅
レギナ・リナンハイム
ハンス・ストラート
カール・オロフ・アルム
フィンランド映画

聚樂館
西独チエルツス　フイルム作品

ラジオ買うなら世界一のRCAと技術提携量産される
シャープラジオ
をお選び下さい　（最寄りの特約店で御試聴を……）
福島・宮城県総代理店
田村無線電機株式會社
平市1の47　TEL636

第四回石城酒造品評會
優等賞連續受領
吟香に薫る
天宅
山宗酒造店
平市南町　電三二二

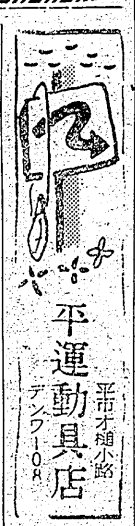
平運動具店
平市才槌小路
テンワ108

アラという間にヨゴレがおちてユスギは一度でよいしかもこれまでの粉石鹸の倍洗える―重宝お徳用な化学新洗濯剤です！
一〇〇瓦八五〇円
花王粉せんたく
ワンダフル
ソープレスソープ
一番進歩したアルコール系
木綿・化繊・毛・万能に使える
石鹸より数倍進んだ
石鹸でない化学洗剤
代理店　大一屋　平電13