夕刊
いわき民報
発行所
平市田町四八番地
いわき民報社
電話381 1222

古い信用と最新のモード
CHOYA
蝶矢印の
ワイシャツ
中野洋品店
平二電五三

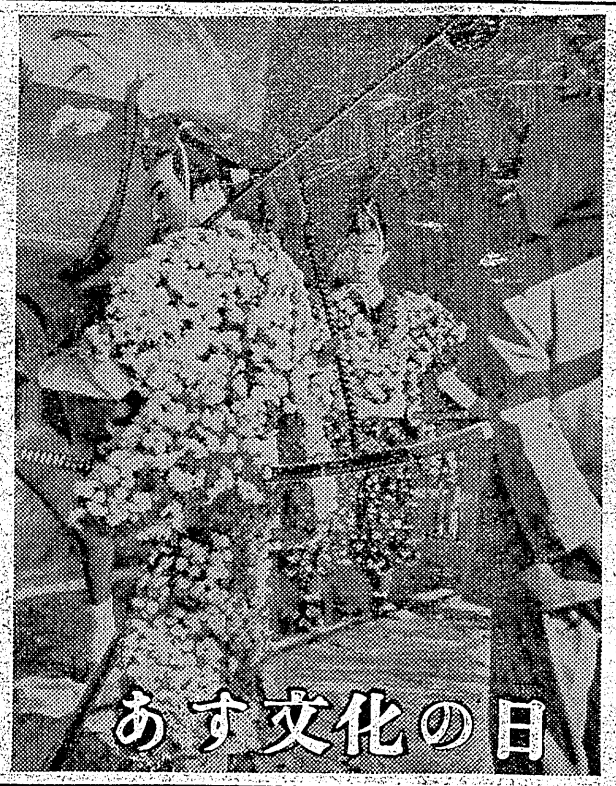

あす合併祝賀式典
名士六百名を招待
旗行列や手踊りなど多彩

四カ町村の合併で人口六万四千と飛躍的発展を遂げた平市では菊花薫る明三日文化の日を選び午前十時から公会堂栄館に盛大な合併記念祝賀式典を挙げる、招待者は自治庁長官、県知事、地元出身衆参両院議員、県議、市議、参与、官公衛長、民生委員、事務嘱託員、学校長など約六百名、式順は諸橋市長の祝辞、金子議長挨拶、来賓祝辞などに続き芸殿の手踊祝宴に入るが、なお当日は祝賀の花火が新旧市内各所から打揚げられ、一万三千の小中学生は新旧、市内各方部で旗行列を行い、全市民あげて合併記念を祝福するが市内は各種の祝賀行事一色に塗りつぶされ盛況が予想される

当日は二日から始まった平消防團の屋台（芸殿の手踊）が市内をねりあるき、平市商店会連合会でも山車二台をくり出すほか演芸会が午後一時から三丁米道路南部広場で行われる、プロは奇術、舞踊、万才、民謡、寸劇珍芸、漫談、浪曲等で新市内は次の日程で行われる、一日からは松方岡公園で菊人形（勿来の関の跡と平重盛沈没の場面の二幕）と菊花展が二十三日まで行われ、二十一日は午前十時から三丁米道路南部広場で獅子舞コンクールが開催されるほか二十三日までの三日間、待望の磐城産業文化祭が開幕される

▼四日午後一時　高久小学校▼四日午後六時　豊間小学校▼五日午後一時　夏井小学校▼五日午後六時　草野劇場

（写真は菊人形）

永年勤續の卅六人
あす會議所で表彰式

平商工会議所では第七回永年勤続従業員表彰式を三日午前十時から平市公民館に開く、被表彰者三十六名（カッコ内は勤続年数）

▼大東相互銀行平支店　浅野英男（三三）▼四倉出張所長＝草野淳一郎（三〇）▼外務員＝伊谷亀二郎（三〇）▼常磐交通　海老原保朗（二〇・六）＝連販者▽磐城商運　高木一郎（三）＝植田支店作業班長＝▼丸市荒賀商店　深瀬勇（三）＝仕入販売係＝▼堀江工業KK　若松富次郎（二四・九）＝四倉運輸部主任＝木下武吉（二四・三）＝四倉運輸部工員班長＝脇坂源（治二四・三）＝四倉運輸部工員副班長＝▼福島産業KK　吉野茂衛門（三〇）＝製蹴工場組長＝加藤茂（三〇）＝製蹴工場職長＝▼吉健鉄工所　藤野貫（三七）＝工場長＝佐々木弘治（三）＝支配人＝▼マルトモ柴田書店　山口芳雄（二五・八）＝支配人＝▼品川白煉瓦KK湯本工場　箱崎明信（三三）＝総務係＝矢吹停（三三）＝経務係＝小野清（三二）＝成型部勤務＝斉藤栄一郎（三二）＝洗場係▼勧銀平支店　菅野信二（三〇）＝支店長代理預金係主任＝千葉徳郎（三六）＝貸付係勤務＝▼東北電力平営業所　鮫田正三（三六）＝四時川第二発電所技術員＝寺山静斉（三七）＝鹿島変電所々長＝愛山喜平（三七）＝四倉変電所主任＝白崎富蔵（三七）＝湯本第一変電所主任＝遠藤光雄（三七）＝鹿島変電所技術員＝高野厚（三七）＝綴散宿所員真柄健吉（三七）＝小名浜電業所技術員＝吉田勘四郎（三六）＝錦開閉所員＝金成彦四郎（三五）＝錦変電所主任＝鈴木傳次郎（三五）＝平営業課料金係＝▼関彫商店平支店　市井三郎（二〇・六）＝平支店勤務＝呉羽化学工業錦工場　藤ノ木正雄（三〇）＝電工部長＝▼磐城セメント四倉工場　草野亥子治（三八）＝人事係長＝横田貞二（三六）＝副班長＝▼片倉工業業平製糸所　遠藤定久外務員＝

サンマ漁第五朝日丸沈没
十六人救助さる
行方不明は一名　今夕刻歸港の豫定

二日午前四時三十五分の第三信SOSを最後に四倉町字新町六三番地野熊夫さん所有のサンマ漁船第五朝日丸（四二トン）＝船長小野寺時男さん（三三）ら十七名乗組＝は、塩屋崎東南一五〇マイル沖合で浸水のため遭難沈没した、同船乗組員十七名は直ちに救助に向つた漁船第一朝日丸に五名、コウヘイ丸に二名、第三菊地丸に三名、太平丸に七名、第二つるぎ丸に一名計十六名が救助され、機関手細川浩さん（三四）は行方不明で捜索中（正午現在）なお救助された十六名は二日夕刻小名浜港に帰港の予定（写真は沈没した第五朝日丸）

遭難した第五朝日丸は三十日宮城県気仙沼を出航、塩屋崎東南一五〇マイル沖合でサンマ八千貫を漁獲し四倉港に帰航中の出来ごとで、四倉漁業組合に入つた同船からの無線によれば二日午前二時四十分（第一信）「帰航中、海水浸水のため航海不能となる、懸命に排水作業中」同四時三十分（第二信）「ブリッジまで海水浸入し、漁獲サンマを放棄中」四時三十五分（第三信）SOSを最後に通信は途絶した、同船遭難の原因については「海上がおだやかだつたためサンマを積込み過ぎた」ことが挙げられているが、小名浜測候所では当日の海上は北乃至北西の風で八～十㍍で風波はある程度おだやかだつたため、サンマを積み過ぎた上へ、追波をかぶつたのではないかといつている

また救助に向つた磐成丸土佐銀次郎氏は

原因はサンマの積過ぎ

サンマを積みすぎたのでしよう、右舷四十五度に傾き、次第に沈このため機関室に横波をうけてしんだものと思う

と語つた

通野熊夫氏談（船主）＝あの船は昨年九月磐城市久新造船所で造つた新造船で、ディーゼル式発動機百三十馬力を一機備えた、造船費二百万円のものですが、船の機構に間違いはありませんが、全員が無事であつてくれるよう祈つています

なお第五朝日丸は四倉港二号四十八社丸と第八琴平丸が遭難船の曳航を開始した

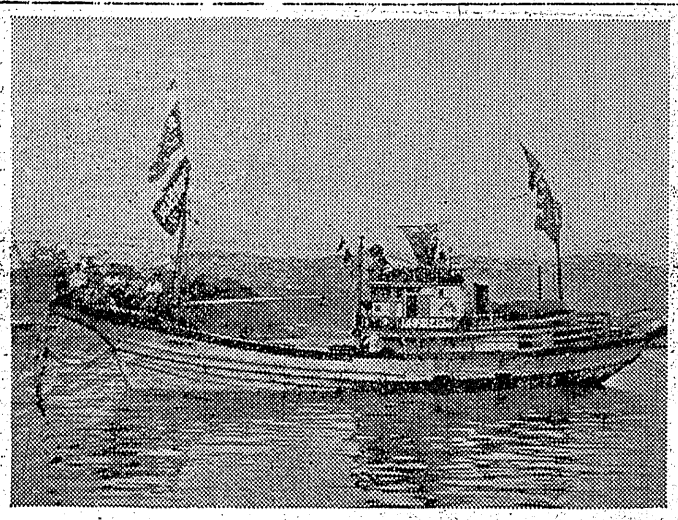

三項を決議
障害者の役員改選

身体障害者福祉会石城支部総会は一日午前十時から平市公会堂日本間で開き全代議員四十五名が出席し支部長のほか新たに副支部長、理事、監事、顧問を選出し、続いて❶身体障害者に対する更生資金年間一千万円の貸付を実施せよ❷義足等の製作、修理を平市内に常設されたい❸一般障害者に対する更生医療費を増額されたいの三項目を決議し、来る五日大塚支部長ら代表が県に陳情する、当日選出された役員次の通り

▼支部長大塚功（四倉）▼副支部長小鍛治徹（錦）▼常木新一（赤井）▼理事安島純一（山田）斎藤文男（川部）土田辰夫（勿来）小鍛治徹（錦）▼常木新一（赤井）山崎光三（植田）▼監事飯山建（赤井）高橋重夫（錦）

十一月の天氣豫想

磐城市小名浜測候所では十一月中の長期天候予想をこの程次の通り発表した

【気温】▼上旬、旬平均では高目の見込み、旬末には低温になろう▼中旬、旬半ばごろまでやゝ低温が現われ後半は大体平年並、旬平均ではやゝ低目▼下旬、寒暖の変動あるが旬平均では高目

【降水量】▼上旬、多目で旬半ばごろ多く降り易い▼中旬、一般には少目▼下旬、前半は多目、後半は少目

【日照】▼上旬、多目▼中旬、並ないし多目▼下旬、旬始め少目、後半は多目の見込み

菊花展賑う
磐城市で開催

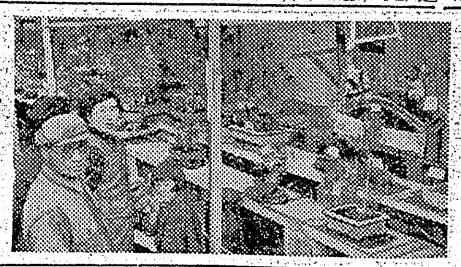

磐城市港菊花会（会長吉田平吉氏）主催の菊花観賞展示会は一日から同市本町石井医院庭内で催された、大輪、懸崖、形ものなど丹精こめた菊花約二百五十点が出品されふくいくたる香いを放ち観賞者で賑わつている（写真は菊花観光展示会場風景）

天気予報　二日

【今晩】北西の風幾分強く明時々曇、かなり冷え込む

【明日】北よりの風晴一時曇

【明後日】北のち南よりの風晴のちウス曇がひろがり遅くなつて曇一時シグレる

海上今晩は風波が相高く、明日も始め風波が相高いがのちおさまる明後日おだやかな方、遅くなつて風波が出る見込み

秋です…お茶の旨いときです
明るく楽しい
松月の喫茶
平市　銀座街 ☎206

秋のおしやれまつり　寿百貨店
ゼーターコンクール當籤發表
十一月一日抽籤の結果下の通り決定いたしました
☆ダイヤモンド賞【純毛高級セーター】槙田町本町通　星ミチ子様
☆サファイヤ賞　カネボウ七分袖ブラウス　内郷市共立病院　古川道子様　平市立町　片寄高子様
☆ルビー賞　ナイロンスカーフ
【常磐市天王崎　熊上律子様　内郷市内町　川崎政子様　茨城県関南町　小野伊子様
☆残念賞（敬称略）
平市田町　鈴木ツヤ子　番匠町　鈴木啓子　才槌小路　新田目キミ　大町　小野美憲　南町　小野悦子　内郷市高坂　坂内ひで子　四倉町仲町　新谷緑　磐城市高山　境清雄　川部字沼辺　佐々木ミチエ　久之浜町南町　馬上幸枝

バレエ研究生募集
☆ベビー科☆児童科☆中等科☆一般科
▽お稽古日＝木、金曜（午後三時～七時）日曜（午後二時～七時）
☆アメリカン・モダンバレエ横山はるひバレエ・アート、スクールと同一教授法を行います
藤井サト子バレエ研究所
平市南町看護婦学校内（電二〇七）

秋のモード
5日…秋の着物展
☆会場　三幸階上ホール
☆デザイン　横岡久先生　志賀美喜先生
☆製作　研究科生、本科生
☆出品点数　三〇〇点
☆十一月三日午前十時より午後二時までデザイン相談
11月3日…明日
無料鑑断いたします　担当　横岡久先生
御援　横南洋裁学院久美会　三幸

ワイシャツこそ紳士の象徴
うす汚れたワイシャツではお義理でも紳士とは申せません。清潔こそワイシャツの生命です。度々洗濯するワイシャツは仕立、品質ともに優秀なものをおすゝめいたします。優秀な品なら藤越にどつさり入荷していますから
○カネボウワイシャツ八〇〇円より
○辰巳屋の〃五五〇円〃
藤越
小名浜
平市

文部大臣賞に輝く（下）

小名濱公民館の足跡

小名浜公民館の業務運営は吉田主事のほか二名の書記（男一、女一）計二名があたり勤続年数は六年一名、五年一名、一年一名すべて専任職員となっているが公民館専任職員が市教委社会教育係を兼務している関係上、社会教育行政に伴う社会教育事業と公民館が行う事業とを綜合的に代行している、なお南富岡、住吉、大原、岡小名の四分館には専任主事をおかず吉田主事が兼任している、同館の二十八年度予算額は百七十万九千三百十八円、二十九年度予算額は二百四十五万一千三百七十八円これに並行する年間事業計画の編成における主眼点を各部門部毎にみれば▼教養部、定期講座を中心とした生活文化の振興をはかるため成人学校、成人学級、婦人学級等前年度の実績を反省評価し生活課題の発見につとめ教育課程を充実する視聴覚教具及び技術を最高度に利用する▼図書部、図書の充実と利用普及に重点をおき施設の完備世論調査の実施及び活動の促進並びに巡回文庫の活用▼産業部、漁業振興特に水産物の加工技術の改善、と製品の販売普及宣伝につとめ水産物加工技術講習会の開催など▼厚生部、生活改善に関する要因を把握し公民館結婚式の普及奨励、衛生思想普及講演会講座の実施▼編集部、広報活動の普及徹底をはかるため公民館報の発行と編集技術の研究、公民館活動の普及と啓蒙宣伝につとめる▼視聴覚部幻灯及街頭講演会の実施、映画会演劇発表会の開催▼レクリエーション部、保健体育指導者の養成、研究会、講習会の実施、年中行事への積極的参加の普及をはかる、体育、芸能関係諸團体の育成強化などがあげられる、二十八年中における事業の概要、成人学級第一回十二日間（四十八時間参加延人員一千百九名）同第二回十五日間（三十時間、七百三十四名）成人学級二十五日間（五十時間、一千二百五十名）婦人学級二百三日間（二百八十六時間、三千七百四十名）青年学級八十日間（六百十時間、七千六百八十名）を開催し講座内容は各定期講座の特色をいかし成人学校では郷土史、家庭園芸野菜教室、時事解説、やさしい文学など広範囲にわたり講師にはそれぞれの専門家を委嘱、好評を得相当の実績をあげた、春秋二回産業振興大会を開催、農業部門では二毛作菜種の栽培について、胡瓜の青苔について、乳牛による農業の終焉、マスクメロンの栽培など水産部門では赤外線による生鮮魚の蔵蓄、さんまの回遊と資源についてなど、生活改善部門では屋内用物干竿の研究、洋服の衣けたの研究など貴重な体験、研究内容が発表された、特に他公民館では絶対つい徙のゆるされないものに街頭插画講演会並びに幻灯講演会がある、即ち同公民館嘱託画家牧島如鳩、馬上牧童両氏による献身的画期的な企画で插画を街頭で即演しながら哲人ゾクラテス、ヘへのものもへじ、山口川のせゝらぎ、傑人二宮尊徳などを内容とした有意義な講演を行うもの、二十八年中六十三回百三十八時間に及び開催およそ三千四百余名の聴取者がいたものと予測している、このほか映写会百四十七日（三百九十時間参加延人員、二万六千余名）青年團体青年学級リーダー講習会、謄写印刷技術講習会、食生活改善講習会、弁論大会、青少年不良化防止協議会などをはじめ小名浜二中教諭高田久一郎氏を講師としたレコードコンサートを毎月一回開きチャイコフスキー「クルミ割り人形」フォスター「フォスター名曲集」ウエーバー「舞踊への招待」など三十八曲（延三十六時間）を観賞研究し合つた、主なる教具としては十六ミリ映写機一台、幻灯機三台、テープコーダー二台、スライド百三十本レコード百七十枚、テープコーダーテープ十五本、写真機一式などだが視聴教具として東北一を誇る音楽鑑賞用（LP・SP併用）の高忠実度再製装置（コンサートマスター）を設備して一般成人並びに青少年の情操教育にあたつている、同館蔵書一千四百五十二冊、このようにして教育活動では例えば成人学級婦人学級、視聴覚教育に対して大なる関心と期待とをもりあげることができ青年学級を終了した青年は自ら同好者によつてクラブを組織し積極的に成人講座に参加する傾向が強まり公民館嘱託牧島如鳩氏を中心とした大型紙芝居や街頭講演会などを長期にわたり継続実施した結果子供たちには勿論一般の間にも大きな反響を呼び青少年の情操教育活動の効果をあげるとゝもに婦人層間に生活の科学化に対する意欲が昂揚し合理的な生活を盛上げようとするほゝえましい態度がみられるに至つた

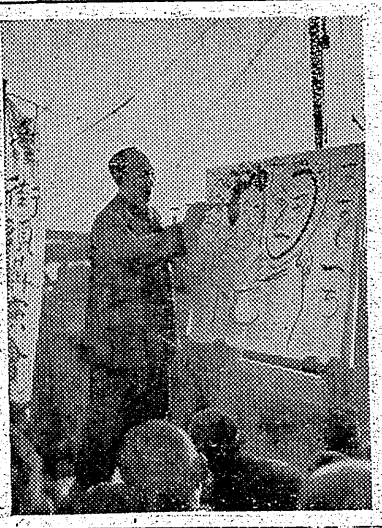

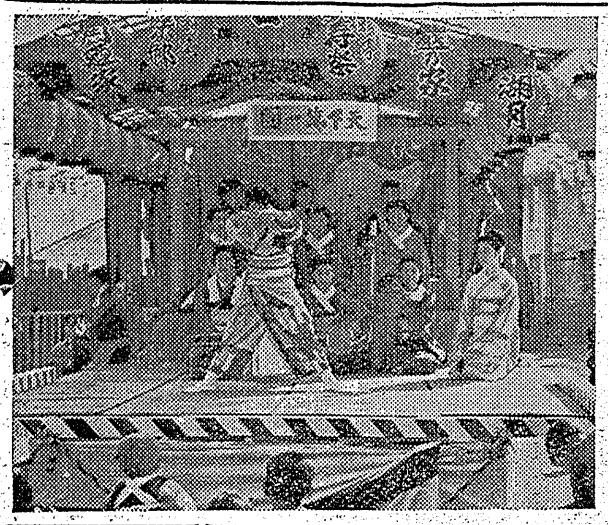

祝賀屋台あす練り廻る

平消防團の合併祝賀屋台は豪華な舞台装置に平芸妓連十名が乗り込み、二日午前九時平市消防署前を出発、先ず平市役所前で合併メダヤの三番叟を初披露して、高久―磐間―夏井―草野の合併町村を訪問、三日は旧市内を三味や太鼓も賑わし練りあく（写真は市役所前で初披露の屋台）

植田の催し

植田町では文化の日の三日公民館で菊展、植田中学で新設ピアノ披露を兼ねて生徒の作品展とバザーが開かれる

生存の夫は元陸軍中佐

感慨無量と喜代子夫人語る

中共赤十字社訪日代表團々長李德全女史がもたらした日本人戦犯名簿の朗報に沸く家庭が磐城市内にある―

磐城市大字大原字君ケ塚一二市営住宅五号同市福祉事務所職員広瀬喜代子さん（四）の家庭でかたときも忘れたことのない夫の三郎さん（五）＝関東軍第三軍司令部元陸軍中佐、島根県松江市出身＝の名前を一日付朝刊紙掲載の戦犯名簿一覧表ではじめて無事でいることを知つたという、三男の芳之丞ちやん（六ヵ月）＝小名浜第一小三年生＝との二人暮し、三郎さんとは終戦の年満洲で別れたきり、三郎さんは陸軍幼年、士官両学校を卒えれつきとした職業軍人で昭和十六年郡山歩兵六十六部隊大隊長を経て十九年十月中佐に昇任、衣部隊長として北支の各地を転戦二十年四月満洲延吉の部隊付となつた、この年喜代子さんは母親テルさん（当時（六））子供三名（男二女一）を連れ渡満幸福な日々を三郎さんのもとで送つていたがこれもつかの間、終戦と共に三郎さんは捕虜収容所へ、喜代子さんら家族は延吉の家族収容所へそれぞれ収容され別れ別れの生活が始まり生活は苦しく遂に母親テルさんと子供二名は栄養失調がもとで同収容所で他界、路頭にまよつた喜代子さんは幸い二十一年十月三十日に四人分の遺骨を抱いて漸やくの想いで佐世保に上陸する事ができたこれから喜代子さんの自活の生活が始つた、郡山市富田村安積察保育所の主任保母を七カ年間勤め県児童課の世話で磐城市江名保育所に就職、市制発足とともに同市福祉事務所に転勤となり現在に至つて十九年十月中佐に昇任、衣部隊長として北支の各地を転戦二十年四月満洲延吉の部隊付となつた、この年喜代子さんは母親テルさん爽を結ばんと思うと感慨無量だと

夫と別れた終戦の年、芳之丞は生後五カ月でした、夫は満洲捕虜収容所からソ連に連れてゆかれその後二十五年六月中共側に引渡しされたようでしたが中共側に引渡しされる以前七回音信があつたきり消息不明でした、今朝（一日）の新聞報道を見てはじめて元気でいることを知りました（写真は執務中の喜代子さんと三郎さん）

ウチダ

文化の日

朝にゝ菊花ゝの平和の飛り高くタにゝ星ゝの再建御の声高し

（植田　サメ子）

復古調日本

皇居に参賀したら菊の花ばかりで天皇の姿が見えなかつた　―国民

（常磐　ズリ山）

廣報カー來郡

県広報部では十一月から一カ月間の町村合併強調期間の趣旨普及のため広報カーを迎振県内を巡るが石城郡には十一日四倉―大浦―上遠野を訪れ知事の録音放送チラシの配布を行う

本日小説休み

大谷石　五十目　井上

眼科　明雲堂　眼科院　醫男　幸　新

新しいDPは富士

塗料専門　ダイヤ塗料商会　平市南町67　TEL平1351

地下タビ　運動靴　長靴は　祖國　袋屋木店

静かな　スタンドバー　若草　平市紅小路（大床横）

誰方でも安心して使える　ふくふく綿　平製綿KK　2丁目　電748　1958

菊花かおる　文化の日　11月3日

▽合併祝賀會　午前十時から　公会堂本館

▽旗行列（市内小中学校生徒一万三千名参加）

▽打揚花火（旧市内二十発、新市内十発）

▽芸能大会（午後三時から三十米道路先特設舞台）

▽演芸会（新市内各地）

▽平消防團屋台平商連山車

平市役所

福島縣体育協會長　蓮沼龍輔

能樂喜多流正教授　元大日本武徳会弓道五段錬士　大日本猟友会名誉会員　全日本狩猟倶楽部評議員　福島県射撃大会副会長　平猟友会会長　白土喜伯　平市田町六九電二二七

花柳登代藏　花柳登代之　花柳登代鈴　花柳登代鶯　花柳登代晴和　花柳登代鯉　花柳登代佐　花柳登代文　花柳登代路　花柳登代夢　花柳登代とみ子　花柳登代すみ子　花柳登代浦舟　花柳登代花路　花柳登代宣子　花柳登代寿美

平市教育委員長　県立図書館協議会委員　平文化連盟会長　平山岳会長　磐城俳句人連盟会長　渡邊久（何鳴）

磐城体育協會副會長　永野孝夫　平市田町六八電四八　平市才槌小路電五三七

あす高校秋のリーグ戦

實力は全く伯仲

市内三高校チームを打診

本社が贈る万天下の野球ファン待望の二十九年度平市高校野球秋のリーグ戦は愈々明三日午前九時から磐高グランドで三校ナインの入場式に引き続き、平商対平工の第一戦から熱戦の幕はきつておとされるが、果して秋の王座は何処へと勝敗は正に予測を許さず新鋭入り乱れて激突する球譜はリーグファンにとつては正に待望の一戦と言えよう、この「ドリーム・ゲーム」の名にふさわしい熱戦に終る好投好打と堅守の美技は驚華球譜を突ですにはおくまい、然も三重の監督は六日の対戦であり何れも斗志横溢の好試合が期待される、更に一段と興味を蔑くのは各校ナインは全部新人なりその実力は未知数ながらも最後のトレーニングも終え実力は全く伯仲で晴れの優勝旗は投の平商か、打の磐高か、守の平工かその行方は混噸たる形相を呈してきた現在虎視眈々として王座獲得に迫る各校ナインのベンチを訪ねチームの打診をして見よう

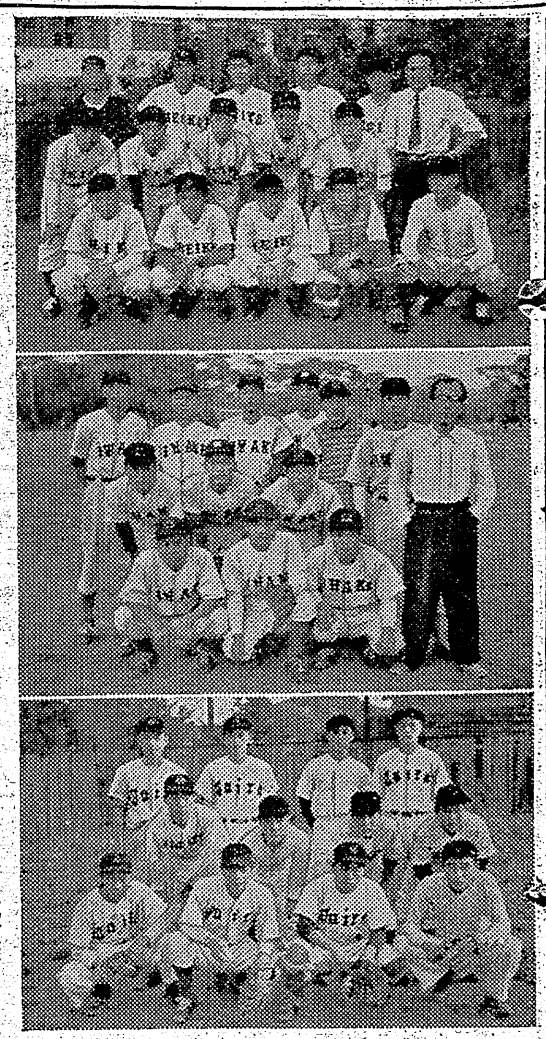

（写真は上から平工、磐高、平商ナイン）

平工　新チーム編成以来の対戦成績は二勝一敗で内訳を見ると対原高戦に八対〇で内高に一対〇で勝ち対小名浜に六対〇で敗けのスコアーが示す通りいずれもシャットアウトゲームを演じているように荒けずりな所があるが三校リーグ戦となると絶対的強味を発揮するのが平工軍である、過去四度本社寄贈の白鷺旗を獲得し今春に引き続き五度目の王座を目標に山田監督のコーチで選手は日一日ときたえられてゆく

今年から主戦投手となつた志賀はまたプレートマナーが身についていないが長身を利してくりだす重いシュートが武器好不調の差があまり大きくないのが強味更に新人として登校する泉中出身の田村四割二分の打率をあげ三塁に起用されているが志賀がくずれるとマウンドを踏み逃しカーブでリリーフの資を果すが救援陣の投手がいないのは淋しいが平工ナインは傳統の自信をもつているだけにその試合振りは見のがせないが勝利を左右するバッテングは低調でこれといつた大物打はいないがシュアな打者が多く投手志賀三塁手田村の好打、駿足川内、選球主義で盤率の多い元気者の安斉捕手剛の打者川崎らの奮発に期待したい、守備力もこれといつた穴はなく今春に見せた平工百万ドルの外野陣には未だしの感があるが内野陣は昨年以上の安定性を見せており全体的にみて地味なチームカラーで決して試合をすてぬ所に強さが生れてくる、要は当日主戦投手志賀に続くリリーフ役の齊起と待球主義でより多く出撃する斉藤あとは上位打者の叩き出す先取得点が期待される、平工ナインのベスト・メンバーは次の通り

年
学22111222212
内斎崎村施智部田内
川安川田布志阿吉竹
守82623711439

磐高　昨秋の大会には木田投手の快腕と快調な打撃陣の活躍で初の王座を獲得し今春のリーグ戦には平工のため一敗地にまみれ連覇の夢もむなしく消えてしまつたが、雪辱にもえる今秋の磐高軍は一新されたメンバーで再度の覇権を狙つて柳沢監督のコーチで猛練習を行つて来たが平均身長五尺六寸が示すようなスケールも一段と大きくなり主戦投手塩野のアウトに割れるカーブも漸時快調を示し新人ながら小名浜中から来た柳内投手はサウスポー独特のインドロに威力がありきリーフとしての活躍が期待される、新オーダーによる今秋迄の対戦成績は五勝二敗一引合けが示すようなチーム・コンディションも上昇線をたどり一試合平均八本のヒットをとばし打撃チームの印象をうける特に三塁手熊田の攻守は県下随一の定評がありチャンス・メーカーとしての期待は大きい

年
学1112222212
木野藤田藤野井野内崎
鈴菅伊熊佐小藤塩柳山
守64758221 9

平商　他校を圧する投手力、爆発的な打力をもつていながらいつも勝運に恵まれずいたずらに悲涙をのんでいた平商ナインは新キャプテン後藤捕手を中心に今年こそはと虎視眈々と覇権を狙い他校よりも早く本格的な猛練習を行い昨年に勝るともおとらないほどの充実を示して現在までの対抗試合は六勝四敗一引合けで十月以来は三連勝しており、チーム・コンディションは全く快調であり平商独特の打撃力は依然として劣えを見せず十一試合のチーム打率は三割二分ラインを上廻り他校の追随を許さず新オーダーも二年生で占めわずかにシュアーな打撃を発揮している一年生の吉原、遠藤の両選手がレギラーに抜擢されており得点機はどこからでもつかめるのは頼もしい、トップの鈴木選手は四割の高打率をあげ続く柴田、清野、後藤、長谷川らの長打力は試合先行の口火だけに期待は大きいが昨年鉄壁を誇つた内野陣は遊撃から捕手に転じた後藤の穴は大きく二遊間の弱さが大きな破綻をきたすのではないか、これにくらべ外野陣は好守好打の選手でまずは無難であるさて試合のキイポイントであるピッチング・スタッフには落着いたピッチングをする主戦投手鈴木がコーナーをつくシュートとひざもとをつくインドロに魔味をまじえてマウンドに立つことになつた新人の近藤投手は五尺七寸の体軀からくりだすサウスポー特有のインドロと剛速球はプレート度胸さえつければ将来を望まれる選手で女房役の後藤捕手とはバッテリー呼吸もよくチーム全体が「勝てる」信念を持ち恵びれる自滅くせをなくせば攻守ともに初の王座を狙うチームとして先ずは貫録十分というところである、予想される第一戦のメンバー

年
学2222221121
木田野藤川野藤藤原木野
鈴柴清後長久遠斎吉鈴近
守86332996741

孝子や善行者表彰

あす内郷の祝賀式典席上

内郷市公民館では三日午後九時から同市浅野記念館で文化の日を祝して市内各種團体代表ら約五百名を招き盛大な祝賀式典を催すが同席上で次の三名に対し善行並びに孝子として表彰する

▼孝子　内郷二中三年生大竹典治君(一四)内郷市前田＝は去る二十四年七月二十八日落盤事故で父親政雄さんが殉職して以来母親政子さん(四六)は五人の子供をかゝえ生活が著しく困つたのをみて兄の太さん(三二)は級友に勤務したが兄の月収だけでは家計も楽でないのを見兼ね常磐市の大平牛乳店方の配達夫として家計の一助けをしてきたものでその学校は一日も欠席することなく成績も優秀、性質素行共によく去る十月十二日午前五時ごろ牛乳配達の途中約二万円をひろいいち早く警察に届出たこともあり家は貧しくも心美しく孝子の亀鑑であると唯一人選出されたもの

▼善行者　市会議員円谷乗広氏(五四)＝内郷市白水町浜井場＝は現在市会議員の一員として文教副委員長の要職につとめて居り特に児童生徒に対する補導力がすぐれて社会教育に大いに貢献していたが善行者として表彰されたポイントは氏が終戦後の道義の頽廃から悪化してゆく少年の姿を見てこのまゝでは将来が安じられると当時常磐炭鉱勤務のかたわら少年の純粋を守ろうと全町民に呼びかけ児童に対する教育啓蒙、文化活動の重要性を各種團体に呼びかけ、二十一年一月御殿少年会を結成し更に各方面に折衝して二十四年六月全市を統一した内郷少年愛護連盟の設立に成功し初代会長として大きな功績を残して来たもので私財をなげだして社会事業につくした業績が高く評価されたもの

▼善行者　内郷二中一年小林栄君(一四)内郷市綴町堀坂＝は去る八月の夏休み中昆虫採取のため同市綴町堀坂地内にある桑松貯水池附近にさしかゝつた時同場所で水泳中の同市綴小五年生高木長松君(三)が深みにはまりあわや溺死しようとした時背のみのままでとびこんで救助し人口呼吸をほどこして生命に別状のないことを認めてから「誰れにも言うな」と言い残して立去つたもので其の後救助された長松君の父親長蔵さんから学校に連絡があつて初めて公にされ自分の善行を誇らない態度や学校、日常の私生活から見て他生徒の模範的人物であると栄えある善行賞がおくられることになつたもの

（写真は表彰される上から大竹君円谷氏小林君）

ホームラン賞など

本社で寄贈に決定

本社では明三日開催する平市内高校秋のリーグ戦からホームラン賞、打撃賞、敢闘賞、努力賞を贈り本大会を一段と華を添えることになつた

井田一家控訴

判決に不服

十月二十日地裁平支部大竹裁判長から懲役十二年（求刑同十三年）の判決を受けた井田一家の親分好間村大字北好間字椎本平井田清造(三)＝傷害致死教唆、傷害、暴行＝子分同村椎本平無職武藤正見(三)懲役十年（求同十五年）＝傷害致死＝四倉町中町無職鈴木豊(三)懲役十年（求同十五年）＝傷害致死＝の三名は判決を不服として一日仙台高裁に控訴した

喧嘩して暴る

平署では一日午後十一時ごろ平市飲食店「夢心」前道路で酔払つた常磐市大字上川五磐城日々新聞記者草野利貞(三)と喧嘩となり同市白銀町飲食店「ときわ屋」から肉切庖丁を持ち出し草野さんに切りつけようとした平市新町二三カンバン業伊藤正良(三)を強盗、銃砲等所持違反現行犯として逮捕した

勿來で立木公賣

勿来町では来る五日午後一時より窪田字磨崎同金堀沢地内の松立木一五〇七本（二、六八七石）を一般公入札にする

翠松院　葬送の際は御多忙中にも拘らず遠路態々御会葬下され且つ御丁重なる御香奠を賜わりまして誠に有難く厚く御礼申上げます　略儀乍ら紙上を以て御礼申上げます
昭和二十九年十一月二日
磐城市神炭町二一
喪主　糀田善男
親戚総代　糀田達雄
友人総代　斎藤市弥

3日より豪華四本立上映
かりそめにもせよ兄と呼ばれ
妹と呼ぶ身の許されぬ戀！
せつない想いを胸に秘めて散り
行く若き命よ！監督岩間鶴夫
若き日は悲し
石濱朗　美空ひばり　徳大寺伸　水原真知子
脚本　中村定郎
日本中の話題を生んだ
秋場所大相撲（前半戦）
全國少年少女の人氣者
たん子　たん吉　珍道中（第三部）
松島トモ子　小畑やすし
東寶獨占映畫
新天狗龍り通る
物情騒然たる京の巷に降るは血の雨
恋の雨
小堀明男　志村喬
藤原釜足　岡田さより子
新鞍馬天狗　第一篇
天狗出現
平館

映画

この戀は束の間の虹
騎馬警官とお尋ね女

サスカチワンの狼火

カナダ騎馬警官隊のオローク警部はクリー族の頭目の息子ケジコウと巡察を終えサスカチワンとりでに向つた、途中二人はズウ族に襲われた女グレースを救う、隊長ベントンは理解なくケジコウの銃を取上げるので彼はオロークと義兄弟の縁を切る、刑事スミスがグレースをお尋ね者として捕えにきたが辺境の事情は険悪となり引上げる途中ズウ族の奇襲にあうがオロークの働きで撃退、スミスはグレースに言い寄つて、スミスは叩きのめされ拳銃をかまえるのでベストンに射殺される、その銃声でズウ族が迫るが撃退しオローク達は平服に着かえ情況をさぐつて帰るが隊長は反逆罪で黄倉に入れる、ケジコウとグレースの助けで脱獄したオロークは部隊の危機を救い彼の反逆罪は免ぜられる、除隊してグレースとともに新生活を築くため米国に向つた、ユニヴアーサル映画五四年作品、アラン・ラツドシエリイ・ウインタース主演総天然色活劇

猛獣境突破　猛獣記録映画（三―九日ひかり座）

母御殿　伊達家の当主鶴千代が幼いのに乗じて一門の伊達市正は野望を持ち江戸家老原田甲斐（市川）は彼らをあやつり事態は切迫したので国許に退いていた政岡（三益）が呼び寄せられる、道中甲斐の謀討は同行の鉄之助（坂東）の奮戦と安芸のきの惠子（美空）一郎の親友正三救援で救われ江戸に着く、甲斐（山田）などが主力で町を明るくする会合をもつ、一郎の家は牛乳屋で商売は面白くなく、音楽学校志望の惠子の夢も満たされない、正三の父は回漕店を営み惠子が好きで父の計いで二人は結婚し、惠子は音楽学校へ行けることになるが千代に与え政岡は途方にくれるが、一郎と父宗一の心は暗かつたが千松がそれを食べ薬の定実は一郎は宗一の知人の子で将来すぐに苦しみ出した、悪事露顕は惠子と結婚するつもりだつた、となつた甲斐一味は滅び政岡は忠誠を果して、亡き子千松の面影を抱いて国許へ戻る、大映京都映画安田公義監督

壮烈神風特攻隊　東映東京映画小石栄一監督、宇佐美淳、堀雄二、田代百合子ら主演戦記映画

少年ケニヤ　南旺映画岩沢庸徳監督、産経新聞連載漫画の映画化（二―九日世界館）

若き日は悲し　若草会と呼ばれる若人たちの集まりがあり副会長の一郎（石浜）や妹で音楽好きの惠子（美空）一郎の親友正三（山田）などが主力で町を明るくする会合をもつ、一郎の家は牛乳屋で商売は面白くなく、音楽学校志望の惠子の夢も満たされない、正三の父は回漕店を営み惠子が好きで父の計いで二人は結婚し、惠子は音楽学校へ行けることになるが千松がそれを食べ薬の定実は一郎は宗一の知人の子で将来すぐに苦しみ出した、悪事露顕は惠子と結婚するつもりだつた、会員は自殺を計る京子を助けその日惠子は一郎が真の兄でないことを知り正三は悩み酒に溺れ不良と交際するようになる、一郎は兄として二人を結ぼうと努力し正三の身代りに不良と渡り合い殺されてしまつた、惠子は残された一郎の日記を前に泣き崩れた、松竹大船映画岩間鶴夫監督

天狗出現　東宝映画青柳信雄監督、小堀明男岡田マリ子、志村喬主演新鞍馬天狗第一話

たん子たん吉珍道中　第二部歌くらべ狸難子、新東宝映画毛利正樹監督、松島トモ子、小畑やすし主演

秋場所大相撲　前半戦（三―九日平館）

東尋坊の鬼　福井県三国港に近い東尋坊を境に昔から争いを続ける両部落があり時化で沈没した船の積荷の奪い合いで境界戦に来た時鬼娘と異名をとる美代（左）がいた、殴りかゝると東尋坊の鬼と呼ばれた兄の鬼平（藤田）が暴れたので逃げ去る大阪のサルベージ会社は船の機関を買取り引揚作業に潜水夫の新吉（田崎）らを派遣し漁村民の協力を望んでこたえたが起きるが美代は腕も度胸もある新吉に次第にひかれていつた、鬼平は新吉に斗いをいどみ大格斗となる、翌日引揚作業の二反を部落民がぶちこわす騒ぎの中に荒天となり鬼平の海光丸が荒波にもまれ危くなる、新吉は潜水服に身を固め見事海光丸の危機を救い「いまいましいが俺の負け何んでもくれる」と鬼平の声を背に新吉は顔をあからめて逃げて行く美代の後を追つていつた

愛の終着駅　北海の孤島金髪の美しいリタは父カールと二人で際会守生活、ある初秋リタは波打に介抱した、男は昨夜の嵐で離破した領事官ホルムベルグで彼の華やかな話に酔つたリタは父の反対を押切つて彼の船に乗る、リタは彼に挙を返すように冷遇され職を求めて遂に夜の女となり、絶望のどん底で画家ヘンリツクと会つて彼の絵のモデルになる、製作中二人は真実の愛情を抱くようになり絵は特賞となる、リタの父が島に帰つた漁夫達から娘が街娼になつているときいて出てきた、驚いたリタはヘンリツクに置手紙を残してホルムベルグの家へ行き父の前だけ楽しそうな芝居をして偽りの結婚式をする、この席にヘンリツクが訪れる、彼の絵を買つたのはホルムベルグで彼は金を払いリタを花嫁として紹介する、事情を知らぬヘンリツクは裏切者とのののしつて去り父は娘の幸福を信じて帰る、父の船を見送つたリタは生きる望みの凡てを失いピストルを握りしめる、フィンランド映画五二年作品、レギナ・リナンハイムハンス・ストラート主演

世界を敵として　西独チエルツスフイルム五三年作品独乙、英、米ソ連撮影の大戦記録映画（二―八日巌楽館）（写真は上―サスカチワンの狼火下―母御殿）

鑛業だけは三割減
他の産業は増加の一途

今年の災害

平労働基準監督局調べによる本年度の死傷災害発生状況の昨年比は鉱業だけは三割減少という好成績にあるが、他の全産業とも増加の傾向にあり特に漁業は死亡災害件数の大半を占め、製造工業は死傷災害は三倍半増加となつているため、労基局では災害防止のため徹底した災害調査に乗り出すことになつた、業種別発生件数次の通り

▼製造工業　昨年は一カ年で三十七件だつたが本年は八月末現在で四十一件に達し今後の増加が危ぶまれる、同種中では製氷冷凍工場、精麦工場が大半を占めている

▼鉱業　昨年四千三六件に比し本年は二千八百三十八件で大巾に災害件数が激減しているが、これは設備不完全炭鉱（弱少炭鉱）の休山、廃山と災害防止運動が徹底したものと思われる

▼建設工業　昨年に比し六十六件の増加をなしているが特に八日以上の休業件数が相当増加している、原因は鮫川発電所建設工事による発生が全部を占めている

▼運輸工業　昨年より相当減少し特に国鉄各区の減少が多い

▼貨物取扱工業　日本水産、磐城セメントの下請業者の事故が多い

▼林業　昨年に比し激減した

内郷高文化祭

県立内郷高校文化祭は三日午前八時より午後八時まで同校舎内外で昼夜間部合同で多彩なプログラムで華かに挙行される

木炭品評會

農林大臣賞　田人村芳賀氏

朝晩メツキリうすらいで寒くなり火の恋しい時節となつたが一日早前九時から県庁前元県会議事堂で県、県木炭協会共催の第五回県木炭品評会が本日開始され、出品された七百十三点の優良木炭の即売に冬仕度を急ぐ人達がつめかけた同日午後審査の結果田人村芳賀武さんが見事農林大臣賞と全国木炭協会賞を獲得した、石城郡関係の入賞者次の通り

▼優等農林大臣、全国木炭協会長賞＝芳賀武（田人村）林野庁長官賞、全国木炭協賞＝野口金一（永戸村）▼一等三浦警一郎（川前村）▼二等平子栄（入遠野村）松原政雄（川前村）

今晩のラジオ　2日

◇NHK　二三KKC

6.00（福）青少年の時間
6.05 話の泉
7.00 家庭音楽会
7.30 清元「替之鶴」
8.00 さよなら喫茶店
10.00 特劇「秋風行」

◇ラジオ福島　一OKOKC

7.00「又四郎行状記」
7.05 放送劇「下田の夕波」
8.00 みんなでやろう冗談音楽
8.30 ユーモア街頭録音
9.00 浪曲　三門博
9.30 ポルテニア音楽
10.00 名作アルバム

各地の番組

◇内郷▼第二イワキ「三州吉良港」「君待船」「蛇姫様」一部二三―九日▼綾映劇「月の光」「鼠に叛く女」「基地の子たち」二三―六日「三つの愛」「語らざる男」「彦市ばなし」七―九日

◇常磐▼湯本座「北京超特急」「母の初恋」「山河遥かな」二三―七日▼三函座「霧の小次郎二部」「花の白虎隊」「地獄極楽大騒ぎ」三―七日

◇磐城小名浜▼磐城座「鉄火奉行」「赤い山」「嫁と呼れてまだ二月」三―九日▼キンピ館「ふり袖月夜」「霧の小次郎」「青空天名」三―六日「愛と死の谷間」「鳴門秘帳」三―六日

◇平▼第一劇場「大会」七―九日▼金星座「若旦那と踊子」「遠い太鼓」「デコボコ宝島騒動」三―六日「月の光」「風雲児信長」「広野の侠盗」七―九日

◇植田▼菊多館「七つの海の狼」「ブロードウエイの寝室」三日▼うえた館「松川事件」「鞍馬天狗疾風八百八町」三―六日

今週の映画　27日―2日

★平館　夜六時二十分
たん子たん吉珍道中　君に誓い
宮本武蔵

★民劇　夜五時二十分
嵐の背春　月の光　土曜日の天使

★巌楽館　夜七時
愛の終着駅　世界を敵として
（二日から）

★ひかり座　夜六時十分
葬られた遊び　地上より永遠に
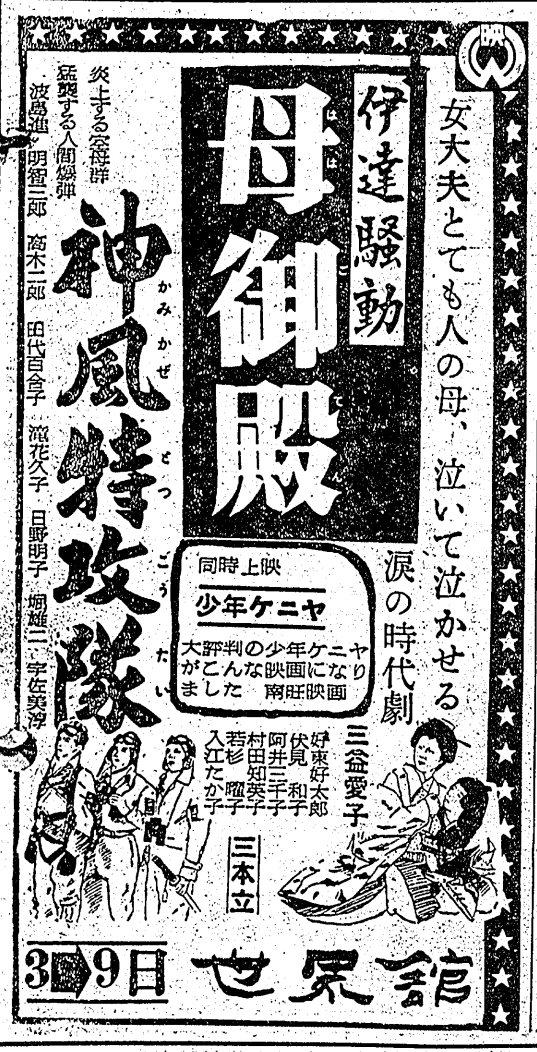
★世界館　夜六時二十四分
蛇姫様三部　快傑まぼろし助市
火の女