夕刊 いわき民報
発行所 平市田町四八番地
いわき民報社
電3811 1222
第2601号 夕刊 昭和29年11月11日(木曜日)
いわき民報 第2389号 昭和29年5月28日 道路交通取締規則施行 昭和29年6月1日 郵便物認可 第三種郵便物 (1)

SINGER シンガーミシン
指定販売店
石川ミシン
平市二丁目電1232

諸橋市長に大臣賞

記念の花瓶贈らる

磐農高創立の功認めらる

平市長諸橋久太郎氏は十日東京日比谷公会堂で行われた産業教育七十周年記念の教育功労者表彰式に出席、天皇、皇后両陛下御臨席のもとに大達文部大臣から記念品（花瓶）を贈られ表彰された
諸橋市長は昭和十九年の大東亜戦争当時、一般が飛行機製造の献金をしている際に、産業教育の重要性を痛感、当時十六万五千円を投じ磐城農学校を創立、現在の磐農高の基礎を確立した功労が認められたもの、表彰状は大臣賞とあつて行書の文体で十一日市の幹部に披露大よろこびだつた（写真は文部大臣賞によろこぶ諸橋市長さん）

全國制覇へ

磐農高の測量班出發

去月二十四日福島競馬場で県下十一競技大会で第一位と第二位を獲得六の県高校測量班代表選手の測量した磐農高B班（平板測量）三位

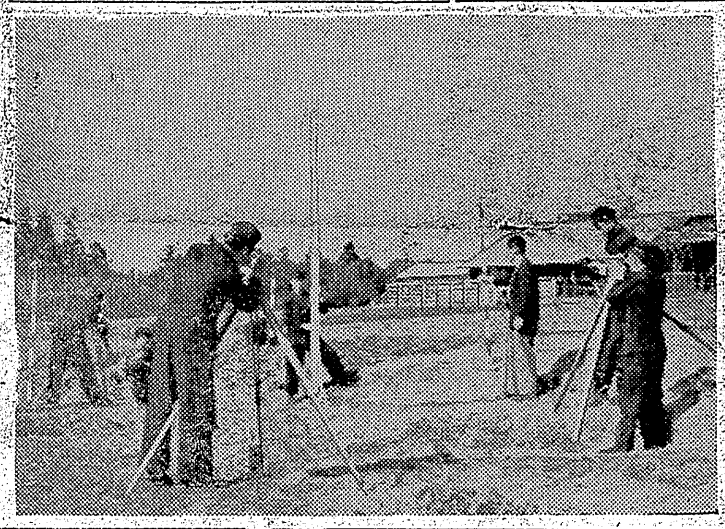

（A班路線測量）三班は其後担任の星野、津村両教諭の熱心な指導を受けていたが両班は十一日東京で開かれる晴れの全国測量大会に参加のため十日担当教諭に引率昆由」「下田の黒船」外二巻で開演時刻は午後五時半

A班 坂本七郎、久田芳明、場座壮介、富岡満 B班 加茂昌夫、緑川覚二、新妻清
（写真は校地内で練習中のAB両班）

漁業災害防止

打合會開く

県労局主催の漁業関係災害防止打合会は十二日午後一時半から磐城市小名浜漁協組合会議室で小名浜港の漁業関係者五十名が集り、冬期の荒天時に向い海難事故防止対策につき打合せた

消防會舘と公民舘建設

大浦村で決定

大浦村々議会は十日午前九時から開き公民舘及び消防会舘建設の件について協議し村直営で工事を施工する事に決定した、公民舘及び消防会舘は同村役場向に建坪百五十坪の木造二階建でモルタル仕上げ総工費五百万円を投じ近代的なものにする事になつた、なお工事着手は十七日ごろから行われ明年二月末日落成の予定となつている

教育講演會

廿二日内郷市

内郷市教育委員会では廿二日午後一時から同市浅野記念舘で県教育委員黒木喜一、同秘書課三本杉国雄の両氏を招き教育振興を目的とした講演会を開催する事になつた

内郷市映畫會

内郷市公民舘では十五日から十七日まで三日間次の日程でナトコ映写会を催すことになつた

▼十五日西区部落舘▼十六日綴町第六部落舘▼浜井場部落舘▼十七日西区部落舘▼浜井場部落舘
なお上映フイルムは「わが子は盲」「登呂」「バイキングをもち運ぶ

公告

當町有林松及び杉立木左記の通り競爭入札により拂下げ致します

記

一、入札月日 十一月廿四日午后一時
一、開札月日 十一月廿四日午后二時
一、入開札場所 四倉町役場
一、拂下場所 四倉町地内
一、拂下材種類 松杉
一、入札の際は現金一割とする但し銀行の支拂證明ある小切手にても可
二、現地山案内は十一月十五日午前九時より行う
一、其の他詳細は當役場へ問合せられ度し

昭和二十九年十一月十一日

石城郡四倉町
町長 花澤乙丸

人事消息

◇日本水素工業小名浜工場庶務課長渡辺清氏はこの程着任十日各方面へ挨拶廻りした

天気予報

十一日【今晩】北西の風稍強く晴天、冷込みが強い
【明日】北西の風日中は時々稍強く晴、山添では時々曇勝ち、風は強く空気が乾燥するから火の元に注意して下さい、海上今晩明日ともに北西の風により風波高く漁船は充分注意して下さい

物見カ岡

諸橋市長は大達文相から教育功労者として表彰された、記念の花瓶を贈られて二ニコである▼戦争のさ中に一機でも一艦でも早く戦線に送れという合言葉が盛んに飛んだとき諸橋さんは飛行機も大事だが戦争に勝つためには食糧増産が大切だ▼それには石城地方には農学校が無いからそれを建てゝやると現在の磐農高には、大きな窓附をして建てたのである▼石城の農業が今日の進歩を見たのはこの学校を卒業した人々が中堅となつて活躍しているためで、それも諸橋氏の郷土愛から出た賜物であつた▼若しその当時諸橋氏が不明で飛行機などに窓附していたら今日あの学校は出来ていなかつたかも知れない、氏の先見の明があつたことが今日栄ある大臣賞となつてホメられたワケである▼氏の栄誉はまた平市民六万四千の栄誉でもあり氏のよろこびともしたいと思う。

四倉で常備消防發足

四倉町総務委員会（委員長宗像幸吉氏）では常備消防團を設置し、町民の財産と生命を守ろうとかねて人員を選出中だつたがこの程同町役場職員の中から七名を選出、本十日正午の辞令を渡し町の消防に新たな強化を計つた

▼退職手当▽浦井雄▽團員宗像三男、吉田悦司、鈴木文雄、根本昭二、鈴木勝美、長谷川岩夫

市教委長に鈴木憲一氏

平市教育委員会定例会は十日午後一時から平市役所会議室に開き、

市の中心を貫く工事

内郷市の水利事業に着手

内郷市では都市計画五カ年計画事業の第一陣として総工費百六十万円を計上、同市綴町堀坂常盤貯水池附近から綴駅前を経由して沼尻地内の新川交流点まで全延千百米の水路工事を綴都市水利組業として同市東部産業Kが請負つて着工した、同工事は現市長沼田一夫氏の公約事業であり内郷市の中心地を貫く工事だけにその完成が期待されて居る、また沼尻地内の水路工事は県の失対事業として着工されているが内郷市では発展途上にある新生都市だけにこの他秋山地内の水路開鑿、並びに水害対策問題などに対し石城土地改良事務所長初め管本議長、県庁福田計画課長ら約五名が十一日午後四時の列車で上京建設省に対し都市計画は一万円—八千五百円、高校卒は千業関係が高く九千円—七千五百円、商業、一般が男子七千五百

利益は折半で縣行造林

十三日 結成準備會を開く

十三日午前十時から石城地方事務所第一会議室で石城地区県行造林協議会結成準備会を開く、これは本県に県有林の無いところから石城郡の植田、勿来、田人、上遠野、川前、沢渡、永戸、水川、赤井、磐城十市町村地帯の二百三町歩を先ず第一回県行造林地区とし、将来は郡内の大山林所有者、管理移托山林を併合する県行造林地帯を結成して木材増産を計ることを目的としたもので、県行造林地になつた山は地ごしらえ—植付—下刈—間伐—伐採はすべて県費によつて管理し、収益は所有者と県が半等分する仕組でこれまで人手不足などにより荒廃していた山に木材資源を充実させることが出来る

巡査部長試験

平署を含む富岡署以南七署の巡査部長昇格試験は十一日午前十時より平署会議室で行われ六十五名の巡査が受験した

卒業生の平均賃金

大學卒業生は一万圓

来春卒業期を前に各学校卒業者と円五千円、女子は二千円安、中もせまい就職の門前へ自由に並んでいるが平職安所調べによる石城郡内の三十年度三月就職見込学生の平均賃金は大学卒一万円、短期大学卒九千五百円、高校生男子六千三百円、同女子四千円、中学生二千三百円で、大学卒では医学が断商の一万三千円、次に工学部の一万一千円で法、経、文系統卒とも化学工業が最も良く次いで炭鉱、官庁、運送業、一般となつている

常磐市で福祉會結成

會長に會田氏を選任

常磐市社会福祉協議会結成式は十日市役所で行い左の役員を選任した

会長会田宮治▼副会長渡辺宇之次、佐藤男、長瀬寛▼監事織内

平八、柴一枝、磯上英公▼代議員六十八名

なお事業計画、本年度予算は役員において編成することに一任した

乗心地のよい
最新式大型車二輛入荷
外中型六台・小型五台
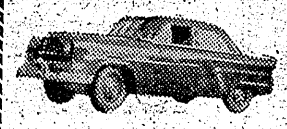
御用命お待ち申上げます
常磐交通タクシー部
電話1076番

貸店舗
事務所も可、委細面談
姓名在社(二三)

平運動具店
平市才槌小路
テンワ108

紳士も冬には
襟もとが大切
藤越
襟もとの美しさはご婦人だけのものではありません。マフラーなしのざむざむとしたオーバー姿などはいただけませぬ。冬には温かそうなマフラーでしたら大型に、しかも一本よりした柄のそろつた藤越でどうぞ。
○マフラー 二〇〇—二千円
○スカーフ二〇〇—五五〇円
越
小名浜、平市

現實のきびしさ

この一文を洋上に散つた若き教師に捧ぐ

四倉　北原智江子

想隨育教

矛盾

「忘却とは忘れ去ることなり　忘れ得ずして忘却を誓う心の悲しさよ」「教育は理論ではなく實際である。俺は理論は持つていない。然し現實に跳びこんで斗い抜いているのに、予期しない結果を生む。どうしてか？？〇〇先生は云う教師の資格なき今、問題ではない、時がくればとれるようになる、いやとる事ができる。と…だが」

S教師は恩師にすら云い得ぬ悶々の憾み、打ち明け得ぬ悩みを胸に秘めて、指導者としての情熱を夜の暗に吐きながら、独り浜街道をあゆんでいつた。

幼き日の美しい夢を抱いて教育界に身を投じた秀才青年教師のSには、現實の教育界に余りにも複雑不可解な職場であつた。教師としての対社会、対人関係は、微妙に、若き教師の背後に陰影を投じて、人知れぬ苦悩にあえぐのである。「俺の若き人生、青春の酷み出し第一歩に誤算があつたのか？汝自身の力を知り、汝自身を頼るほか仕方がないのか？」…

茫に一つ二つまたゝく燈に、吸いこまれるように、新しい国道の舗装の途はくらかつた。こゝ新街道と旧街道が前後している岐路に黙然と立ち止つたS教師「わがゆく道は…。」

「人生誇め唯一人、真実一路の旅を行く。真実一路の旅なれど、真実鈴振り思い出す」

カイダンスと教育經驗

指導、生徒指導、生活指導どれでもあてはまる。言うに易くして行うに難い言葉である。

生徒の行動面の型に外攻性と内攻性がある。しかもこれらは決しがあつたら、それは外攻性型にみられるみのがし易い生態面の一プロフイル（横顔）で意志の弱いことを物語ると私は観察している。

ともあれ教育は現實に根をおろして、しかも人間としてその将来により効果あらしめる特殊の仕事である。指導の効果は予想し難く年は一M手前で立ち止まつた。その評価は時間に束縛される今日の教育界にも指導の問題は雲積し年は千歳を見ると思わずこう云つている。教師の教育経験は、この問題をできるだけ敏速にキヤツチし、予想して、よきガイダンスの資料として役立たせるべきである。

と、私は拙い意見をこゝに提供すると、千歳も心の中で「あつ」と叫んだがこの場から逃れ去る事は出来ない。一体、どうしたというんだろう。ささなみ少年が今頃、しかも駈け足をして一体どこに行くんだろう…？

こんな疑問をほんの一寸、さし挟んだ千歳の否みなの姿が「パツ」と明りに浮き彫りされた時、この炭坑街が一度にひつくり返る様な騒ぎが始まつた。

炭坑街になり響くサイレンの音

すぐ眼の前に上つた火の手―火災山の雄姿。

千歳を取り囲んでいた不良連中は「火事だつ」と叫ぶや否や火事と反対の暗闇に逃げ隠れてしまつた。

「先生、おらあの父ちやんが燃やしたんだ」涙に咽び乍らささなみ少年が云つた。

「ええつ」千歳はこの瞬きの中で、始めて我れに返つた様にささなみ少年の顔を見つめた。

「どうして…」思わずこう聞い返した。

「だつて、おらあの父ちやんヒロポンが切れると頭が変になつちまうんだもの…」

「ヒロポンが…」

「うん、ヒロポンが切れるとおらあやおつか（お母さん）をいじめるんだもの」

炭坑の長屋続きの住宅街だけにこの騒ぎは殊更大きいのかも知れない。

悪魔が大きく羽ばたいて苦なめずりでもしている様だ。

誰の瞳もこの炎をじつと見ている。騒々しい人声。サイレンの音がひつきりなしになり続ける。くつきりと浮かび出されたズリ山の雄姿。

来る消防自動車…高い声、泣き叫ぶ声…見ていても焦熱地獄の恐ろしさが「しし」として感じられる火の粉が天空目がけて上つて行く。

「危ないつ…」千歳とささなみ少年は夢中でズリ山の陰に駈けつけた。

人が大勢集まつて来る。紅蓮の炎、燃え焼ける音…消防自動車の必死の消火作業。これを眺めている弼次馬連中の群れ。

サイレンの音が次も近づいて来た。時々大きな炎が夜空を焦がす様に上る。

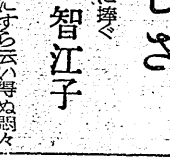

ズリ山を仰ぐ子供たち

【14】

泉川秀雄

縣信組の總會

十三日年末の金融對策協議

県信用組合協会第一回総会は十三日午後二時から常磐市クにいとゞで開催する、参会組合は地元湯本信組のほか、平安信組、江名信組、相馬信組、郡山商工信組、坂下信組で平安、郡山、坂下が今回新たに加盟しての総会で、協会長は湯本信組理事長松本久吉氏である、総会の中心議題はデフレ下に迎える中小企業者の年末年始対策を強力に進める、すなわち金融面に万全を期して、中小企業者の推進を促し経済力の活発なる活動を期待し、明るい年末、年始を送り迎えさせようとするのが根本方針となつている、一方これと併行して県預託金の運営の万全なる方法に対しての討議も行われることになつている、松本協会長は過般東京に開かれた全信連大会に出席し諸般の経済情勢と今後の金融界の行き方について打合せて来ているが、これが経過の報告と相俟つて本日の総会に提出される金融対策に対処する施策を検討することになつている

躍進する湯本信組

年末金融に万全の策

常磐市湯本信用組合（理事長松本久吉氏）はデフレ下に迎える本年末年始の中小企業者への融資施策については万遺憾無きを期しフルに活動せしめる方針で態勢を整えている、同組合は本年末で創立満三カ年を迎えるわけだが、発足当時組合員数二百名、出資二百二十万円だつたが、その後経営に健実な歩みを続け現在五百三十名、出資一千五百万円となつている

常磐職組の ハタを制定

常磐炭鉱職員組合では組合旗制定のためかねてから全鉱従業員に対し組合旗図案の募集を行つていたが九月下旬締切りこの程応募作品五十余点を中央執行委員会が厳選した結果磐崎鉱勤務の斎藤栄氏入選の図案も併せて決定し、こゝに初めて常磐炭鉱職員組合としての象徴が完成したのである

組マーク、常磐炭鉱の社章の中央に職の字を入れたもの

▼組合旗の生地に白字で左から右へ横書きに常磐炭鉱職員組合と入れ組合マークを左上に大れる

▼組合旗図案入選者（賞金千円）斎藤栄氏（磐崎鉱選炭係）

▼佳作（賞金五百円）大友勘次郎（磐城鉱工作係）同熊田一夫（磐崎鉱工作係）

（トツパンは決定した職組マーク

常磐炭鑛の 寫眞競技會

入選者決る

常磐炭鉱教養部主催の全鉱従業員写真コンクールの出品作品は十月三十日で一応締切つたが百四十点応募され、小沢平光画会々長が厳選した結果、推選二、特選二、準特選一、入選十四、佳作十三点計三十二点が優秀作品と決定し撮影者に対する賞品授与は十二日午後三時半から湯本病院で行われる、入賞者次の通り

▼推選志賀尚（湯本会計）同伊藤嘉久（湯本病院）▼特選朝要仲治（監理課）同島田幸一（六坑採炭）▼準特選松田広（保安部）▼入選神田光男、高橋弘、斎藤実、鈴木芳彦、石田繁襄、松田一男、宮本幸雄、山崎昭平、鴛尾栄次郎、佐々木喜美

リンクの王者

赤堀信平作

郷土出身彫刻家赤堀信平氏は都美術館に開催中の第十回日展にクリングの王者シと題し拳闘家白井義男の全身立像を出品し好評を博している、赤堀氏は本年も日展の審査員に挙げられている大家である。

（写真はそのリングの王者）

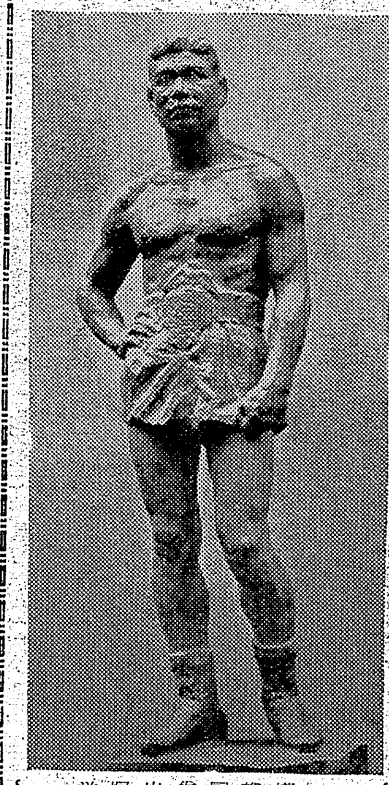

新流行語

彼氏との仲もうこに分裂しちやつたわヨ

（平　凡子）

産業教育七十周年

吾々はその現たる落し子である

（アルバイト学生（城山　ケン）

新しいDPは富士

ヘツプバーン主演　30日まで
麗しのサブリナ
御招待大賣出し
千円お買上げの方に招待券進呈
平駅前　壽百貨店

開花堂のパン

第25回
常陽の幸運定期
記念賞50萬圓　幸運賞10万円
1口千円・お利息全部に付
抽選は30年2月7日
つねに明るい常陽銀行

牛と豚肉のハムとソーセージ
藤越
平電1282

新築部屋名募集
當選者　泊御招待

開業当初な別館五部屋が落成いたしましたので広く皆様から部屋名を募集いたします
部屋は何れもモダンな純和室で色彩感を豊かに取入れて作り上げました月並でない雅趣ある名称をお寄せ下さい
★ヒント☆
❶部屋数は五つ（水洗便所 家族風呂 電話 ラジオ完備）
❷古今の小説・物語・謡曲・戯曲などに出てくる人名から選ぶこと
❸呼び易いこと
❹五部屋のうち三部屋と二部屋に分かれて建てられているからそれぞれ関連あるものが望ましい
❺出典と作者名を附記すること
❻用紙…官製ハガキ
（応募例…真知子 春樹 綾 由起子 三平何れも菊田一夫原作君の名は及び由起子）
★当選者一名様…一泊御招待券（御同伴）及び記念品又は賞金三千円を差上げます
★佳作四名様…一泊御招待券（御同伴）又は賞金一千五百円を差上げます
★締切日…11月末日　★発表…12月6日
★宛名…常磐市白鳥温泉喜楽屋旅館

喜楽屋
常磐市白鳥温泉元湯
電（常磐）227番

外科
胃腸科
性病科　泌尿器科
眞木醫院
平市南町（公会堂通）
電話一一九五番

洋服の店
平指定商加盟店
背広三ツ組
オーバー
ジャンバー
ズボン
★平指定商チケットを御利用下さい
恵丸屋
平市中央通り電1853

ハリウッド美容室
平3・三幸階上・デンワ1327

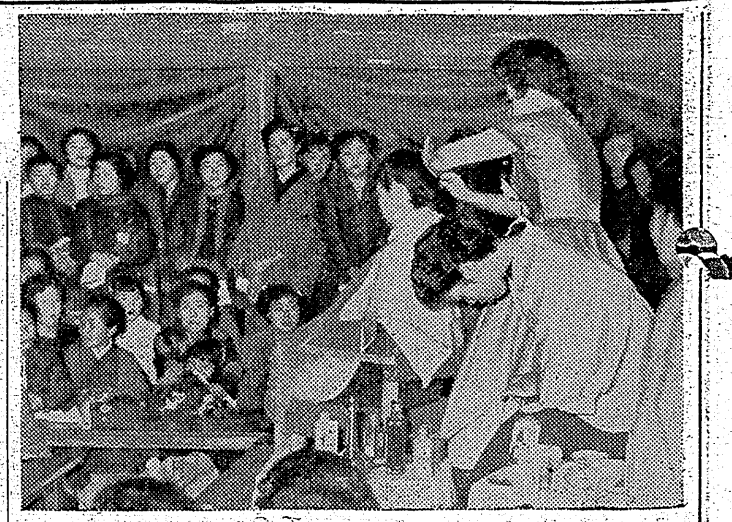

秋の美容講習會

他の地方からも参加大賑い

平美容師会では、十一両日平市公会堂日本間に日本美容師連合会東京都美容師会講師東ナヲエ女史を招き「秋の美容講習会」を開いた、昨年十月から半年間渡米し新技術、ニユースタイルを持ち帰つた東女史の来平とあつて、両日は「日立」原町と小野新町方面から二百余の美容師が日本間を埋め、コールド・パーマの正しい技術、カットの正しいやり方、ピンカールの技術、最近のヘアースタイルとセット技術など最新技術を身につけた

（写真は東女史の実演）

納得の行く納税

また苦情者は一人も出ず

税務署で相談所開設

平税務署では十一月一日から始まつた納税者の声をきく月間の行事をこの程次の通り決め、全署員が従来より以上のサービスで納税者に接することになつた、本署署長は庁内に設けられた苦情相談所に連日、居座わり「泣き寝入りは禁もつ、必ず納得のゆく納税を致しましよう」と苦情者の到来を待つているが、まだ宣傳が行きとゞいていないとみえ一日以来一人の顔も見えないので〝どうしたものか〟と気抜けの態

▼苦情相談所は庁内に常設しておくほか臨時として十八日午前十時から午後四時まで小名浜公民館に設け、仙台国税局から高橋協議官が出席し相談署となる

十七日には仙台国税局から妹尾徴收部長が来平し平市内各方部の苦情をきいてまわる

▼青色申告の普及宣傳を計るため十八日午後一時から常磐市公民館に平商工会議所、常磐市、青色申告共催でその説明会を開く、十九日は午後一時から磐城市公民館、二十二日は午後一時から内郷市公民館（予定）

▼納税貯蓄組合の普及強化を促進するため平市納税貯蓄組合連合会、市内金融機関と協力、未加入者の勧誘を計り、内容の充実をはかる

▼密造防止の宣傳と取締を計るため間税課では市内始め〝町村に宣傳カーを繰り出し密造酒の有害宣傳を行う

▼国税に移管された入場税の完納を計るため、映画館、劇場、納税團体、一般に呼びかけ入場券の片〝ん切取りを励行させ、宣傳のポスター、ビラ等を配布する

▼ニセ税理士が多くなり納税者が少なからず被害を蒙つているので納税者に呼びかけ、発見した場合は同署に連絡するよう強調する

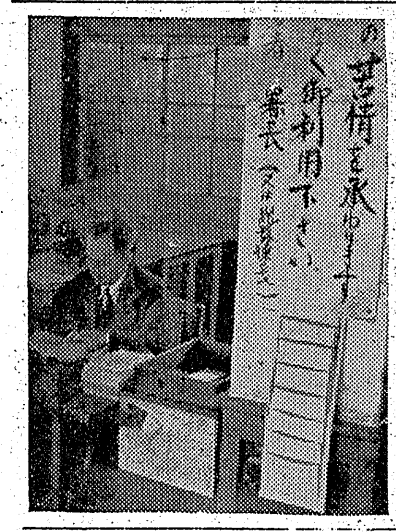

各驛で木炭展

顧客を招き即賣

本県産木炭の品質向上と価格引上げのため県木炭協会では初の試みとして第一回木炭駅頭展示会を行う、このため浜通り地区では鹿島―原町―小高―浪江―夜の森―富岡―広野―平―植田―勿来―川前の各駅に地元生産の木炭を重積で陳列し、東京、千葉、埼玉方面の顧客を招待し競切バス二台を運転各駅頭で現地即売をするが、石城郡では昨年に比し飛躍的に品質の良くなつた石城木炭を先進地岩手県産木炭と同線の取り引き価格に引き上げる運動を行う予定

おかず無し辨當持參

山田二小に八十名

炭況不振にあえぐ中小炭鉱を学区にもつ石城郡山田村山田第二小学校（校長高木愛治氏）ではこの程児童五百八十名の弁当を調べた所八十名がおかずなしで麥飯だけを食べていることがわかり学校当局に「これでは発育盛りの子供達が栄養不良になり極々な障害を起こすのではないか」とあわてさせている

この調査によるとおかずなしの弁当をたべている児童の殆んどが大昭炭鉱の従業員の子弟で県教委石城出張所ではこの程山田村教育長と同校高木校長を招いて対策について協議したが、現在大昭炭鉱は経営不振で抗内夫百円、坑外夫六十円、選炭婦四十円と分割払いで怠場をしのぎ一日おきに主食の配給をしているものでその前途には幾多の問題をのこして居り、このため学級費、PTA会費の滞納が続出している、なお県教委石城出張所では同問題に関連して勿来、田人川部、常磐、内郷、好間、赤井など中炭鉱を学区にもつ小中学校に対し児童生徒の生活実態調査を行うよう通達した

持出し少年捕る

平鉄道公安室では十日午後十時四十分ごろ平駅出札所で仙台迄の乗車券を購入しようとしていた磐城市岸浦四〇漁夫吉田三勇さん（四四）の長男某（一五）を挙動不審で保護し調べたところ同日午後二時ごろ児童に指導し現在では天晴れ豆気象士としての技能を発揮し成果を收めている、なお上遠野小学校には気温計が設備されている（写真は植田小学校々庭の観測計）

取り調べたところ同日午後三時ごろ家人の不在を見て現金二千円を持ち出し映画館等で時間を費し二三五列車で仙台に行こうとしていたものと判り説諭の上十一日家人に引渡した

常磐菊花展の入賞者

常磐市菊花展会主催の菊花展は九日より十六日まで公民館で開いているが、十日磐城市の鳥居東一氏を招き審査の結果左記入賞した、最終日の十六日褒賞授与式を行うことになつている

▼厚物厚走の部天大内実（祝福）地中島喜雄（祝福）人大内実（高里）

▼太管の部天吉田正治（東天紅）地中島喜雄（精興の姿）人大内実（金剛石）

▼間管細管の部天中島喜雄（手染の糸）地大内実（有馬の秋）人菅野津（春給草紙）

▼盆栽天中島喜雄、地竹沢義種人中島喜雄

▼懸崖天近藤周吉、地竹沢義種人菅野津

▼切花競技花の部天中島喜雄、地山家惣六、人小林徳弘

▼切花一般陳物の部天大内実、地小林徳弘、人竹沢義種

▼盆栽一般陳物の部天吉田正治、地竹沢義種、人菅野津

なお一文字参考出品者は白石初太郎氏である

氣象觀測

植田小で活躍

菊多方部に気象観測機を設置している学校は植田小学校だけで同校は昭和十五年から小名浜測候所の委託により毎月十日毎に報告されていたが、一昨年から直接福島測候所へ報告している、観測は震盪天気、降雨量、気温、最高気温、最低気温、風力、風向等が主なるもので同校の小峰助教諭が六年の

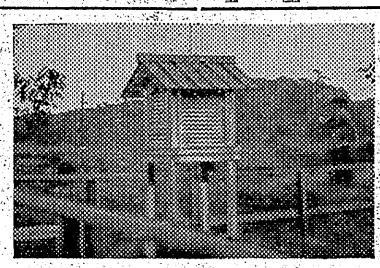

宿屋荒し擧る

平署では九日双葉郡大野村大字大川原二四五農業北内博男を窃盗容疑で逮捕した、同人は八日午後十一時四十分ごろ平市白銀町伊達屋旅館こと会川豊さん方二階六畳間に宿泊中の大沼郡西山村村木運搬夫菊地勇さんの枕許から同人所有のスイス製十型腕時計一コ（時価三千円相当）と現金四千円を盗んだもの

車中で盗まる

磐城市小名浜下綱鳥一二無職新妻ふみ子さん（三）は十日午前八時五十分平発常磐線上り列車泉―平間で手提カバンの中から現金三千五百円相当を盗まれたと平鉄道公安室に届出た

障害者靴工募集

福島県身体障害更生指導所では身体障害者（上肢完全者に限る）靴工科臨時入所生を募集している、同所は本年五月十日開所以来靴工科修技者は既に修理から製作に移るほど上達し身体障害者の就職に靴業が有望視されている、修技期間は一カ年で食費は実費を必要とする、生活保証者は無料、希望者は二十五日まで石城福祉事務所で受付けている

親善野球大會

常磐炭鉱労組主催の内郷、常磐両市会議員並びに鉱業所（課長以上）労組（常任執行委員）の対抗親善野球大会は十三日午後一時から内郷市金坂グランドで開催されることに決定した

待合室で盗難

磐城市江名南町近藤貴一方農業佐々木由男さん（三）は十一日午前一時五十分ごろ平駅待合室でネクタイをなおしている間に入口附近腰掛けの上に置いた赤皮製ボストンバツク、スキー帽等二千二百円相当を盗まれと平鉄道公安室に届出た

よせ鍋　ちり鍋
釜めし　關西料理
江戸川
寿司部　紅小路店　電一四五六
才槻小路店　電一〇二一

味覺の秋！
最高の品を
最低價格で
榮養ある…
神戸フシモリ牛
牛肉の
綠屋
平市一丁目　電五三九
平市中央通　電七九四

一日二錠で明るい人生を…
老化現象は二十才から
生命に一ばん関係ある
血管と肝臓
武田藥局
平市材木町薬館前電七〇九

會評品造酒城石回四第
優等賞連續受領
天宅
吟香に薫る
山宗酒造店
平市南町　電三一二

平名物
若ひな鳥料理
シユウマイ
ワンタン
なべ
燒
お食事のデパート
不二屋
平市中央通り電八六一七五〇
始めました

ミシン
ベルトミシン　福助ミシン　芝浦ミシン　日産ミシン
工場　植田町北合町電六六
営業所　植田町本町電呼二
飯塚ミシン商會

内科
平市田町電二三八
清水醫院
清水広政
清水俊政

巌本眞理リサイタルを聴いて

☆☆……☆☆……☆☆

アポロ會S・S生

最後の音の殘響から奏者も聽衆も解放された瞬間の一致した感激の爆発！それは深い感動の率直な表明以外のなにものでもない。

昨日のリサイタルは晩秋を飾るにふさわしい眞に心豊かなそして気分の爽かな演奏会であつた。彼女は日本の一般のヴアイオリニストが余り持合さない【力】をもつている。豊醇な音色と円熟した音楽性、それに確平なる技巧的裏付けが一体となり、逞しい【力】となつて聽く人を吸引せずにはおかない。

それに引きかえ、魂に喰い入るような旋律に満ちたヴイタリイのシヤコンヌは、曲への熱愛に徹した紹妙な演奏で、聽くものをして文字通り忘我の境地に引きこむものがあつた。豊麗な旋律とナイーヴな民族的色彩に富んだ力ヴアレフスキーの協奏曲は裏まれた力とテクニツクにふさわしい申し分のない演奏であつた。おしまいのバルトークの舞曲はリズムの切り方も鋭切れよく、深い感銘をあたえられた。

アンコールの四曲は会場の雰囲気にマツチし、流麗にしかも典雅な趣きをたゝえ、文字通り聽衆を魅了しつくした【名演】でながく印象に残ることだろう。

彼女の演奏のうちにはすでに大家としての風格が充分に感じられたし、地方公演にまで現代音楽を積極的に取りあげようとする意欲にはまことに敬服の外はない。

だが彼女の最大の武器ともいうべき高い音楽性と裏まれた方はいまだ完成されつくしたものではない。私は彼女こそ日本の楽壇で最も高い地位の演奏家として期待するものである。

（八日記）

写真

平二小作品

静物　三の三　吉田基之

とりのき　三の二　高木宏子

しやせいかい

二の三　うめたみつき

きようはしやせいかいでした。がつこうにいつてあさのそうじがすむとすぐこうていにならびました。そしてせんせいにつれられてまつがおかこうえんにいきました。せんせいがとうくにはいかないでといいましたので、ぼくはすぐちかくのほうとをかきはじめましたほうとはむずかしかつたけれどいつしようけんめいかいたので、ぼくにはよくかけたとおもいました。

おにいさん

二の三　古内　亨

土よう日にあんちやんがきますみんなでおみやげのあてつこをしました。そこへあんちやんがきました。あんちやんはかばんから大きなおまんじゆうをだしました。ぼくはびつくりしました。「このまんじゆういくらするの」ときいたら「五十円したよ」とあんちやんが言いました。五人きようだいちゆう一ばんちいさいので大きなまんじゆうを一つもらいました。ひざしにいちやんと清ちやんは大きいからはんぶんしました。「あしたなんじにかえるの」「ごご四じにかえるんだよ」とあんちやんがいいました。ぼくとすみちやんして、にもつをもつてえきまでおくつていきました。ぼくはおたちんくれるかとまつておりました。えきについたらあんちやんは二百円くれました。「これを二人でわけなさい」といいました。そしてぼくはかえりに本やへよつて小学二年生の本をかつてかえりました。

えんそく

三の三　小林金之

ぼくたちが、まつていた、えんそくが、きました。ぼくはうれしくてたまりません。ぼくは、朝はやくおきて、おかあさんのおつかいをしました。こはんをたべて、うれしくてうれしくてたまりません。

宮城道雄高弟坂本師も出演

琴とバレーの會曲目も決る

石城郷社会福祉協議会主催の琴とバレーの会は愈々十四日午後一時六時の二回にわたり平市公会堂本館で開催するが、当日は琴の聖匠といわれる宮城道雄の高弟坂本勉氏のほか地元むらさき会員、国立音楽大の小松幸雄（バリトン）草野政（フルート）東京バレー協会員の横地茂、太田招子が出演し次の多彩な曲目を堪能させるが、当日は東京の振舞台で活躍中の平市出身のプリマドンナ四家武子さん（藤原歌劇団員）が特別出演する

▼赤い鳥、小鳥▼ハイキング▼らくがき▼美しき天然変奏曲▼野場の雀▼虫の楽隊▼谷間の白百合▼うぐいすの歌▼東洋風の幻奏曲▼バレー（レ・シルフイードより）▼歌曲、秋の風、秋は来ぬ。隅田川羊▼独奏、平和のよろこび、すずらい▼ドンキホーテ、グランド、パ・ド・ドウ▼ゆうぐれ

郷土出身　四家武子さん　特別出演で大人氣

平市民の熱望を担つて藤原歌劇団が、平市が生んだプリマドンナは昭和二年に近名南町に生れ平市飯部の奥吉野谷に鉱泉旅館を営む四家徳興氏の四女で今は油の乗り切り今では我邦声楽の中堅歌手として将来を嘱望されている、十四日当日には坂本敏氏作曲のうぐいすの歌、秋は来ぬの二曲をコロラチユラソプラノで故郷平の公会堂に唄うことになつた

（写真は四家武子さん）

川前防犯協會

川前村防犯協会では来る二十日午後六時から川前小学校で防犯会合を行う

今晩のラジオ

11日

◇NHK二三〇KC

▽6・55（福）四局通信
▽7・00 浪花演芸会
▽7・30 歌の花ごよみ　帝國シヅ子
▽8・05「出発」津島恵子
▽8・15 リズムパレード　ナンシー梅木
▽9・00 時の動き
10・15 邦楽名曲選　長唄
10・30 こんな話あんな話
◇ラジオ福島一〇六〇KC
▽8・25 スポーツニュース
▽8・35 音楽劇「母をたずねて」
▽9・00 唄うパラマウクスアワー
▽9・30 浪曲　相模太郎
▽9・45 お笑い回り舞台　美空、春日
▽9・55 平凡アワー
▽10・15 民謡「奥の細道」
10・25 名作アルバム

今週の映画

10日―16日

★平舘　夜　七時　秋場所大相撲　チヤツカリ夫人　ゴジラ
★民劇　夜　六時三十分　幽霊男　怪傑際一部　ともしび
★築築館　夜　七時　務指者　土曜は奥方に（十五日まで）
★ひかり座　夜　六時五十分　OKネロ　ボルジア家の毒薬
★世界館　夜　六時二分　迷探偵出動　新しき夫　悪の愉しさ

DPはタナカ

窓さが訪れました…　革手袋　コシダ　平駅前　T981

アサヒゴム　長靴　布靴　平三五九四　横山商店

純良　毛布　永い間用に一流メーカー品をいつも豊富に取揃え　寿の店　中野洋品店　平電53

（男）誰方でも安心して使える　ふくふく綿　2丁目　平製綿KK　電748　1958

ラジオ・ジャンク　7%

スカタ　靴支店　平市三丁目

都心離れた別天地　（サービスカーあり）　（つきぬ想いの屋形船）　割烹旅館　富久翠　植田町金山新国道通電367

財団法人　松村病院　磐城済世会（平市内町二丁目）　電話（平）二〇七番（受付）　一八九二番（事務）　一六九六番（第二病室）

院長　松村亨
内科　横山八十仁
胃腸科　岡崎英彦
呼吸器科　岸田彦
外科　松村勇成
婦人科　田辺勇
性病科　松村政次
歯科　吉田之助
放射線科　新妻春治
草野政雄
臨床検査部　佐藤吉道
志賀男
薬局　薬剤師　蛭田みさほ

特製　シューマイ　美味　ワンタン　さかえ食堂　平駅前　電98-8

耳鼻咽喉科　高柳醫院　高柳博明　平駅前　電一一二

支那そば　うどん　寿司　奈加や　小路　オ電395　▽出前迅速▽