夕刊
いわき民報
発行所
平市田町四八番地
いわき民報社
電381 1222

菊の香に心かよわく人を呼ぶ
平市材木町（桜小路）
割烹 さるだ
電話四三六番

ディーゼルカー運轉を祝す
四倉で盛大な祝賀會
關内委員長談 來年は四輛増車

四倉以北ディーゼルカー運転祝賀会は関内代議士並に水戸鉄道管理局長川久久夫氏らを招いて昨二十八日四倉町柏屋旅館に於いて盛大に行われた、この日ディーゼルカーに四倉町の三役、議長らを乗せ午前九時一分四倉駅を発車、富岡駅間の各町村長、三役、議長、駅長ら一行約三〇名を乗せてディーゼルカーの御披露におよんだのち正午柏屋旅館に於いて関内運輸委員長、水戸管理局長、福田県議を始め関係者約五十名が列席盛大なる祝賀会が行われた、この席上で関内委員長はディーゼルカー運行について次の様に語った

「現在のダイヤでは地方の皆様に対して大なる恩恵を与えたとは思えない、三年度内には四輛増車の実現に努力致します、この時は皆様にも喜んで戴けると思う」また川久局長は「ディーゼルカー運行は本来なら明三十年度に入ってから実現されるべきの処関内委員長の努力の結果今日に至ったことは感謝に堪えません」と挨拶した

沼ノ内に冷藏設備
平市で斡旋に奔走

平市沼ノ内海産加工組合（組合長岩下忠行氏）では先きに平市当局に対し、現在組合では冷蔵設備がないため江名中之作の組合で所有している冷蔵庫を利用しているが漁がある時はこれだけで間に合わないので独自の冷蔵設備を設けたいとその設備資金の斡旋方（最低二千万円）を陳情中だつたが、平市では二十五日鈴岡観光課長、丹野商工水産課長らが出県、商工中金福島支店、磯林中金福島支店にそれぞれ交渉したが、いずれも枠がないので断わられた、なお草川商工中金福島支店長から「三千万円の融資を要請するには少くも五百万円位利用者が預託せねば融資はむずかしい」といわれてきたゝめ、市当局では現在の任意組合を正式な認承組合として組合の整備を計り、来年度の予算に預託金を計上して年内には独自の冷蔵設備を設けたいと語っている

衝突事件に善行が判明

去る二十五日午後零時十分ごろ常磐市鹿島坑入口県道上でオートバイを運転していた平市小路瀬尾薬局員小沢信成さん（二七）は前方からオート三輪車で疾走してきた磐城市折戸魚商吉田茂さん（三〇）と側面衝突し後頭部に全治一カ月の重傷をおい路上にたおれた、これを見た一青年がすぐ小沢さんを常磐炭鉱鹿島診療所に連れこみ医師の手当を受けさせ立去ったが、瀬尾薬局の主人は「大変お世話になりせめてお礼をのべたい」と二十七日夕吹市長あてに便を出したところこの感心な人は常磐市税務課吏員遠藤雅男さん（三七）と判明、その奇特な行為を賞讃されている

歳末助け合い運動
來月六日から實施

来年度の予算に預託金を計上して年内には独自の冷蔵設備は各市町村で金品を受けつけ、寄附金の七割と品物は地元市町村で生活扶助者、要保護者に配布し寄附金の三割は県で集め貧困炭鉱地帯、開拓者など特殊地域に対して重点的に救済金として見舞うことになる

納税は納める心積む心
標語を審査入賞決る

平市納税貯蓄組合連合会（会長多田井笑次郎氏）では去る二十七日午後一時から平市役所委員会室に開き、過般募集した納税思想普及の標語千二十六通の審査を行い入選者を次の通り決定した、一般の応募者はわずかに六通だけだったのでこの分の審査は中比小中学校分だけ審査したもの

▼一等　納税は納める心積む心＝藤間中二年箱崎庄一

▼二等　納税を果じてちようだいお父さん＝平一小四年結城佐知子、月末に一度しらべよ納税袋＝平六小四年鹿崎ヨシ子

▼三等　納税のじゅんびのための貯金箱＝平二小六年田中久代

たくわえてそなえて明るく完納を＝平三小四年原野静江、納税は明日と言わずに今日の中＝平一小五年東條敬子、心よく歩ける道路も税のため＝平三中二年根本端久、努力で完納我が家のおきて＝藤間中三年渡辺良子

▼佳作二小六年引地ユリ子さんら千名

養護教育指導講習會

十二月五日午前九時から平一小で浜通りブロック養護教育指導講習会を行う、なお福大教授須藤春一氏の「学校保健管理について」県教委指導主事鈴木武雄氏の「健康指導と健康学習について」の講演がある

内郷署のサービス
自轉車の空氣入を一般に貸す

民主警察をモットーとした大衆に親しまれる警察へと市民へのサービスに努力してきた内郷署ではこの程自転車利用者の便を計るため各派出所に空気入れを備える事になったところ、この計画を傳え聞いた内郷市自転車業組合（会長二階堂徹雄氏）では五台の空気入れを寄贈したもので同署では「遠慮なく利用して下さい」と市内五カ所の派出所に交付した

熊田次席談＝自転車利用者の激増している折柄市民へのサービスのためと計画したものですが業者の好意には感謝しております

一日職安所長に
失業對策の抱負語る

二十九日平職業安定所長に野崎満蔵氏（常磐交通社長）が一日所長に就任、民間人出身の所長としてテキパキ所長事務を処理した

これは平職安所が管内失業者の実態と深刻な職業斡旋の内容を把握してもらいたいと代表的事業家として平商工会議所会頭でもある同氏に一日所長を依頼したもので、この日着任した野崎新所長は平山次長から各課長の紹介挨拶をうけ山と積まれた書類の決済を終えて官庁業務のスタンプマン的気分を十二分に経験し、所内巡視のち労災病院建設の失対現場を視察した、野崎一日所長は

平職安所管内には失業者が一万人近く居りますが、失業者救済のために常磐地区が国土総合開発調査地域に指定されたのを契機として新産業をどんどん起すことが第一番の救済方法だと思う、しかし昔は他人より以上に働いて多い賃金をとるということが勤労者の誇りとされていたが、最近は出来るだけ働かないで多い賃金を希望するという勤労意欲がソウ失されたように思われる

と職安所長就任の抱負としてスケールの大きい失業者救済計画と辛刺な勤労者批判を行った（写真は書類決済も意についた野崎一日職安所長）

炭鑛展示會
あすから開く

常磐炭鉱湯本鉱青年会連絡協議会では三十日から十二月三日までの四日間湯本自治会館で炭鉱の形態について一般の認識を深めるため「炭鉱の姿」と題して展示会をひらくことになった

四線を増發
常磐交通

常磐交通では二十九日から乗客サービスの一環として次の増発運転を行うことになった

▼平＝小川線午前六時半から午後八時までを十五分おき運転とする（従来は二十分おき）▼小川線＝午後六時二十五分を増発▼小平線＝午後六時二十五分を増発▼勿来＝入旅人線＝午前九時二十分を増発

利用兒增加
湯本一小圖書館

常磐市湯本第一小学校図書館は六月開館、半歳を迎えたわけで、図書数も一千二百冊になり利用児童もたんだん増加の傾向を見せており、読書する図書についても向上の足あとを辿っている、自由閲覧関係について見ると開館当時の六月は雑誌類が専門に読まれ八〇％を占めていたが、七月になると文学系統の図書が読まれ二四％になり、それだけ雑誌類が減少し九月に入ると文学、小説類が多くなり十月では文学類が三〇％、雑誌類は四〇％という傾向を見せ、百科辞典、年鑑類の利用も上昇している、これで読書向上の傾向をハツキリ物語っているが、その他宗教歴史、地理、社会、理科、工学、芸術に関する図書の閲覧もあり研究的立場にたつての利用者もうかがえるわけである

養老園に十万圓
大竹知事が寄附

大竹知事は母堂生前の遺志として平養老園に十万円寄附することになったので千葉平福祉事務所長が二十九日出県した

天気予報

廿九日

【今晩】北風晴一時曇

【明日】東ノ至南風晴たり曇つたりの天気から次第に盛の天気になり一時しぐれ模様

海上、次第に風波もおさまり、明日は日中多少風波もおさまり、明日は日中多少風波が出る見込み

岡ノ見物

ディーゼルカーは川久水戸局長の話によると廿年度から運転する予定だつたが関内委員長や関係地方が熱心に運動したので一年早く運転することになつたものだという▼関内氏の話では今年は三台しか入らないから期待したほど便利ではないが、来年は更に四台入る筈だから、非常に便利になるときのう四倉町で開いた運転祝賀会で語つた▼この運転で特に平から以北の富岡までは、便利になつたので四倉以北の関係町村長など集まり祝賀会を開き関内委員長や川久水鉄局長らの労をねぎらつた▼このディーゼルカーの運転には期成同盟会が出来、その会長には諸橋平市長が就任して全国から引張りだこであつた車を逸早く石城に持つて来ることが出来たことは先ず近来の成功といつていゝだろう▼期成同盟会はこの成功を收めたので解散するのかまた来年四輛を配車するまで持続するのか聞いていないが、同盟会としてこの喜びを関係者と共に語り合う祝賀会を開く予定もあるらしい、足の便のない所に発展はあり得ないのでこの運転の結果は石城の発展の助けになることはいまさら申し述べる必要もないことだ。

申込者九人に一戸
住宅難は依然深刻

平市南下荒川（飯野小南向側）地内に建設中の市営住宅二十二戸分（うち四戸は優先入居）の入居申込みを受付けているが、締切りがあす三十日限り、現在百四十六名が申込んでいる

名が九人に一戸の割となつて依然住宅難を反映している

入居資格者は❶総收入から扶養家族一人当り千円を控除して残つた金額が家賃の六倍から二十五倍までの者❷市内居住者又は市内通勤者❸滞納のない者、なお四戸の優先は前回抽選で補助になつたもので今後は優先入居制度は認めないとの方針で進むことになつた

◎女店員募集◎
若干名
平市内居住者　高女卒　履歴書本人持参のこと
委細面談の上
マルエ
平市銀座通り　電二六五

昭和29年 日記
記日 上用 卓當
記日 記日 記日 自懷家
文 魁文堂
平市才槌小路 電313 1891

家屋讓度
新築家屋　店舗住宅向　土地
付建坪十三坪　水道電気付
▽土地二〇〇坪讓度（分譲もいたします）　姓名在社（三五）

募集
看護婦　面接午後二時
雑役婦　履歴書持参
各若干名　面接場所月見町病室
結核予防法指定医
呼吸器科　後藤内科
本院　平市古鍛冶町七（県社下）　電話一〇三六番
病室　平市月見町五八（片倉北隣り）　電話二二三八番

女店員急募
▽勤務先＝平市内
▽年令十八＝二十才
▽高女卒程度▽委細面談
▽旧平市内居住者に限る
姓名在社（三六）

女店員募集
一、新制中学卒業以上の方　一、年令十八才以上　一、市内徒歩通勤可能の方　一
御希望の方は平市南町大黒屋本社総務課へ御来社下さい
大黒屋

新青會美術展開く

十日から　マルトモホール

郷土の洋画、日本画の一流メンバーを集めて第十回新青会美術展が本社後援のもとに数年振りで来る十二月十、十一、十二の三日間平市四丁目マルトモホールで開かれる、メンバーは東京の一流展え出品している大家連で各自今秋の力作、大作を出品する予定なので近来にない充実した展覧会となる見込みで同好の士から期待されている、メンバーは左の通り（カッコ内は所属画会）

若松光一郎（新制作）中西一路（同）鈴木新夫（同＝在東京）柴田警登（同＝在横浜）鍬田正蔵（同＝在郡山）柴田左千夫（モダンアート＝在東京）熊坂太郎（一水会）菱沼儀（二紀会）遠藤正三（独立）

常磐市文化祭　入賞者きまる

常磐市主催の第一回磐樂文化祭第三日目は折悪しき雨天にもかゝわらず市民の出足もよく延一万人の人出で各会場を埋めつくし好評をはくしたが、この日第三会場（湯本一小）に展示された農作物に対して県農業改良普及員長藤田利作氏外五名の審査の結果、栄えの県知事賞は同市藤原農業大田原栄並びに市川庫吉の両氏が獲得した外受賞者は次の通り

（県知事賞）▼「ネギ」大田原栄（藤原）「玄米」市川庫吉（藤原）（石城地方事務所長賞）▼「大豆」鈴木勝美（馬玉）▼「白菜」野木猶一（藤原）▼「（三等賞）小泉カツ子（白鳥）外四十五名

被害額調査

豫防訓を回覧

秋季火災予防運動週間（二十六日より十二月二日まで）に因み磐城市（世帯数九千七百七十七）の火災発生などについて同市消防署の調べによると去る四月より十一月までに発生した火災は十五件に達し焼失坪数二百七十坪五升、七百四十二万九百円にのぼる損害額となっている地区別では小名浜の十一件が一番多く江名、泉の各二件渡辺、鹿島はいずれも無火災の成績である、原因では取灰の五件が最も多く煙突の不備、過熱によるもの、子供の遊び火、火の粉、放火、その他となっている、特に去る五月二十五日同市花畑地内に発生した子供の火遊びによる火災はチョツトした不注意によるものだが総損害額の四割強をしめる三百十七万円、一方江名地区に発生した事件は放火と目される、一方これに対し御代消防署長ら署員二十六名をはじめ消防團員一千七十九名自動車ポンプ八台、手びきポンプ十台、小型ポンプ十台などを整備し対処しているが火災の発生を絶無することが先決の問題で同週間を機として次のような火災予防訓を市内に回覧した

▼火災は深夜発生する例が多い終業後、就寝時には火のまわり調べを忘れずにする

▼常時消火用水の整備等警火心につとめる

▼公共建造物、学校施設等の終業後における屋内外の巡視の励行

▼工業における消火訓練の実施

▼消防設備（消火器、消防機器具消防水利、警鐘器具）等完備

市営浴場玉の湯

一日から開業

常磐市財産区会ではこの程工費四十八万円で改装した市営浴場「玉の湯」は十二月一日から開放十一日一人料金五十円で湯治客に解放することになった

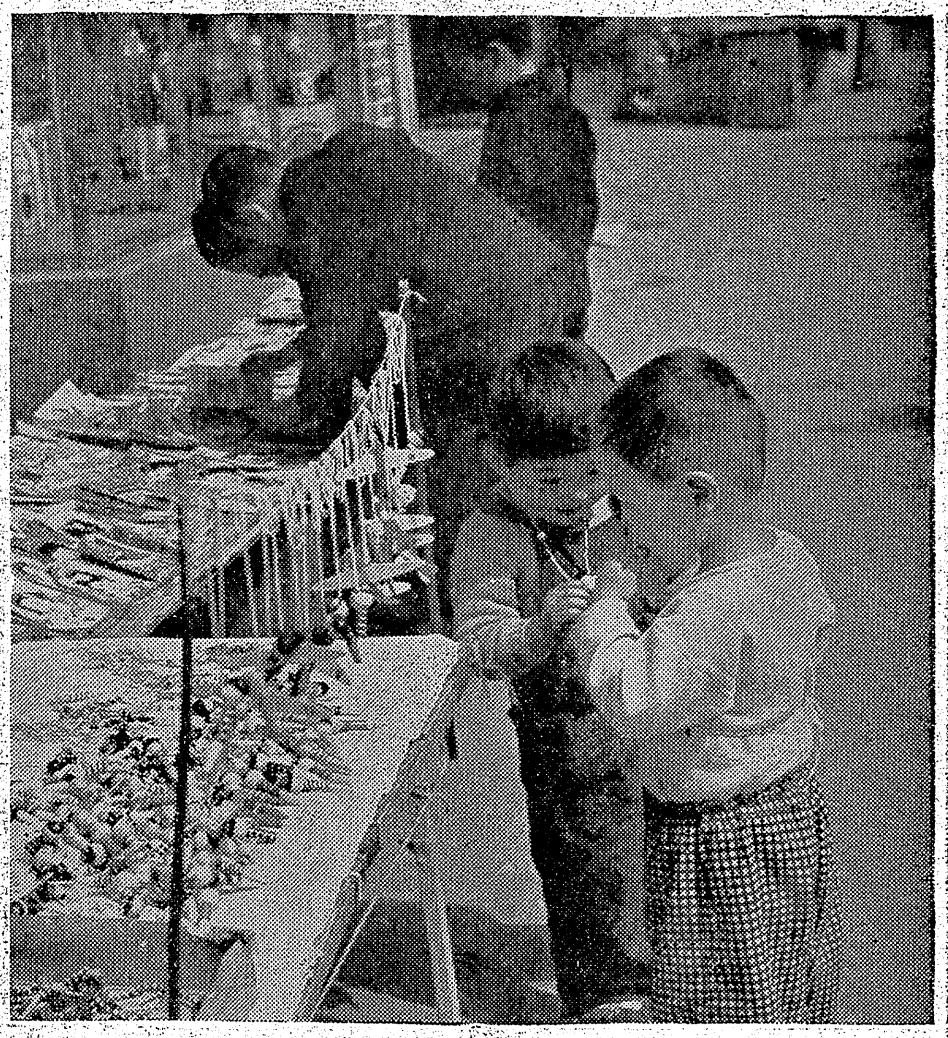

私の傑作

磐城写真展佳作

なかよし

鈴木　勇

パール一型　ヘキサー四・五付　絞五・六　百分ノ一秒　さくらパン

（巡視船あさちどりカメラ同好会員）

寸評　けし、飛行機など飾られている出店の傍らで子供が二人へ向い合い楽しそうにハツカパイプをもてあそんで立つている、情景描出も満点で子供の生活をとらえほゝ笑ましい情景が良く描出されている、が顔に光量が足りず表情が生きてこなかつたし子供のしぐさもよく出ていないのが惜しい、カメラの位置が高すぎ、角度も変えればパツクの少年達の強さも救えたろうし、子供の姿体も印象強く描出されたろう、この場合はパツクはこどんでいる二人の少年の肩ギリギリにトリミしも左右とも若干切れは構図がまとまり、白と黒のトーンの量のバランスがとれたと思う（S）

父り山を仰ぐ子供たち

泉川春雄　【25】

「そうだとも、全く馬鹿にしてら。あんな女の先生にゃ安心して子供も預けられないね。」

「本当だよ。少しはいじめなくつちゃのさばるよ。」こんなわけである。

噂は一家の主婦から主婦へ伝染して行つた。

こんな噂の中で彩山千歳を中心としてPTAの役員会は開かれたところが役員は名のみ役員の数の三倍もの数の一般会員も集まつた。

この事件の被害者である森谷健三の母も居た。場所は最初礼法室の予定だつたが人数が予定数より遥かに多くなつたため予定を変更し堂に換えた。丁度労働組合の会議の様でもあるし、又事件の核心を衝く裁判所の様な感じも受けた。

事件の中心人物彩山千歳は女性ながら割りと落ちついていたのは印象的であつた。その代り校長や他の職員達は多少不安な表情さえ浮かべている。相対して印象的である。然し役員連中はすべて千歳に好意的な態度である。

千歳もこの際、はつきりとこの真相を証明しようと決心していた。如何なる敵が現われようと私は私の信念で粉砕するのみ。敵は噂を真実と誤認していると彼女は考えていた。

PTA会長が役員招集の趣旨を説明した。代つてありまするの学校長が事件の噂を否定し、且つ又教師の教育に対する態度を宣明し挨拶をした。

真剣な表情はなおさら場内の空気を硬化させてゐつた。

集まつた役員以外の父兄は意地の悪い連中である。教師を教師と見ない極端な父兄達である。学校のあらでを探して得意気に吹聴している連中である。

デマを飛ばす張本人である。これがPTAの一員であり学校では一応父兄として尊敬しているのだから学校当局も気の毒な立場である。

どちらが尊敬されるか分からない御時勢であつてみれば教師も辛い立場におかされたものだ。

教師達はこの様な嵐の中でぐつと歯をくいしばつて耐えているのだから教育者としての修業もハタで見ている程楽なものではない。

最初に千歳がたつて静かに然かも順序よく子供達の行動を話したその話の中で森谷健三学年の名前が度々でた。すべての非行少年達の行動の中に健三の名前が出た。

頭領としての健三の大担な行動が真実に多くの父兄達の胸元をえぐるかの様である。

淡々として語る千歳の一言一句は飽く迄も魅力的で教師達や役員達もこの話の渦中に巻き込まれて行く様だつた。一人の声が太く細く強く弱く一人一人の心の中に沁みて行くかの様だ。

十分、二十分…そして三十分、無原稿の千歳の口から送り出す言葉…それは測り知れない程深い然かも情熱的な言葉であつた。

澄んだ月夜の晩に一人の老僧が笛を吹き乍らじつと月を見ている心境—月夜の晩にゞず黒い海辺にたつてあのきらきら散る月の光り—そして意に響こうろに鉄の塊でも入れる様な激しさに変わり—真摯な雰囲の中を一人で歩るいている様な不安さ—

千歳は三十分間に亘つて真実を吐露し、静かに腰を下ろした。

一瞬「シーン」と静まり返つて咳一つなかつた。

真に教育を愛するものの千歳の瞳は異常な迄に光り輝いている。

何んという落ちついた態度であろう。役員以外の父兄も始めの意気はどこへやらじつと頭を垂れて今迄の放言を反省している様だつた。

当の森谷健三の母も顔を上げようとしなかつた。だがいつ迄もうなだれてはいなかつた。健三の母はやおらたち上つた。

開花亭のパン

肉の御用は　三二三屋へ　TEL・323

塗料専門　ダイヤ塗料商会　平市南町67　TEL平1351

スガタ靴店　平市二丁目

アサヒゴム長靴　布靴　平三四九四　横山商店

新しいDPは富士

家具と漆器　あるが家具店　平市・銀座番223番

贈答用　廣告文字入カガミは　吉村　平松カ岡公園前　電話（平）六八九番

コロムビアのビクター　ラジオと電蓄　レコード・新譜続々入荷　時計の金光堂　5丁目　電195

味覚の秋！　最高の品を最低価格で　牛肉の　緑屋　平市一丁目　電五三九　平市中央通　電七九四

栄養ある　神戸シモフリ牛

公売公告

公売財産の表示

1、石城郡沢渡村大字上市萱字片萱二四一　三瓶三治

一、貨車自動車　ニツサン一九四九年式　壱台　平市字新川町二〇　伊東貞二

2、

一、総タモ二重洋服箪笥中三尺三面鏡付　壱棹

二、総タモ二重洋服箪笥中三尺二面鏡付　壱棹

三、総タモ洋服箪笥　中三尺二面鏡付　壱棹　磐城市大字中之作字川前二八　吉田厚

3、

一、帆船第六宝丸　壱隻　船質木、帆装二ほばしらケツチ、総噸数二七噸二三、総噸数一二噸〇七　機関の種類及数　発動機壱箇、推進器の種類及数　螺旋推進器壱箇、進水の年月　昭和十八年十二月　磐城市字船引場一八　上野台金之助

4、

一、電話加入権　磐城局一三二番　平市字銀治町九番　小杉山与助

5、

一、平市字銀治町九番　宅地百弐拾弐坪七合八勺

右は国税滞納のため前記の財産を平税務署（三瓶三治、伊東貞二、小杉山与助分）磐城市役所（上野台金之助分）及磐城市役所江名支所（吉田厚分）で動産については競売、その他の財産については入札の方法に依つて公売するのであるが買受希望の向は現品を良く御覧になつて次の事項と入札人心得書を御承知の上入札及競売に参加せられたい

記

一、入札書は十二月三日午前十時限り公売執行官に差出されたい

二、開札は同日午前十時十分公売場で行う

三、競売は同日午前十時より当署に於て行う

四、電話加入権については日本電信電話公社の譲渡承認が得られない場合には売却決定を取消すことがある

五、代金は第一、二、三、四号物件は即納とす

第三、五号物件の代金納付期限は十二月十日限りとす

六、第三号、第五号の物件は各自の見積価格百分の五以上（但し円位切上げ）の入札加入保証金と契約保証金が必要である

但し契約保証金は入札保証金で充当する

右公告する

昭和二十九年十一月二十日

平税務署

七十余名が競演

ピアノコンクール入賞者

平商生徒会主催の第一回浜通り地方学生個人ピアノコンクールは二十八日午前九時から平商講堂で開き、折柄の雨にもめげず父兄に附き添われた百ピアニスト七十余名が参加、平商で新しく購入したヤマハ二十五型ピアノに向ってそれぞれ手馴れの曲を熱演した、県下コンクールに第一位入賞した平一小四年永野美佐子さん、勿来中三年篠永久仁子さんが特別出演して審外特別賞を受賞したほか、次の入賞者が決定した

▼小学校【最優秀賞】若松翠（内町小三年）渡辺八重子（平一小四）山口由紀子（綴小六）鈴木貞子（平一小五）【優秀賞】大塚史子（内町小三）大塚啓子（平三小二）有田光子（平一小五）中林英子（豊間小六）本多晴美（四倉小六）高野建夫（原町一小四）若松民子（湯本一小六）鈴木緋子（原町一小四）佐藤文子（原町一小四）

▼中学【最優秀賞】菅沢仁子（中村一中一）伊藤英夫（鹿島中一）前松佐和子（平二中一）山口照惠（湯本一中三）岡野圭子（錦中一）【優秀賞】有田頼子（平一中一）宮永輝子（標葉中二）鈴木和子（湯本一中一）勝田美智子（平一中一）山口智子（古橋洋子の連弾（原町中一）佐藤文子（小名浜一中一）三石圭子（錦中一）富沢洋子（湯本二中二）塩美佐子（錦中一）

▼高校【最優秀賞】有田直子（磐女三）【優秀賞】阿部京子（相女二）

炭鑛の貧困児へ

今市高生から救援物資

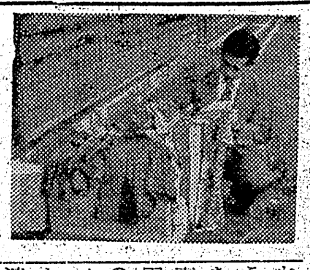

炭鑛の不況をニュースや新聞で知り貧困児童が思うような勉学も出来ないのを眉ひそめて私達はホームルームの時間にいくらかでも気の毒な子供達をなぐさめることが出来ればと思って学級で集めた現金千二百円と持ち寄った衣類、食品などわずかですがおくりますと二十七日常磐署に愛の救援物資一箱がとどけられた

送り主は栃木県上都賀郡県立今市高校二年家庭科の女子生徒達で便りの最後には乙女達の純情をそのまゝに「常磐地方のことはあまりよくわかりませんが近況について詳しくお知せ願いませんか、今後も可哀そうな家庭を慰めたいと考えています」とあり署長始め係官を深く感謝させて早速常磐市福祉事務所の手をへて市内小中学校貧困児童に配布することなった、この美挙に対し金土福祉事務所次長は「全く感激にたえません、贈られた品物はすぐ貧困者に悩む子供達におくり寄贈者の好意に報いたい」と語った（写真は乙女達からおくられた救援物資）

宿泊客から盗む

石城郡勿来町関田字北町無職石井輝子（三四）は去る十月九日から十一月八日の間前後四回にわたり常磐市笠井旅館業越後屋に投宿して同伊勢町会社員岩井俊一ほか二名から現金一万三千五百円を盗んでいたことが発覚常磐署から二十七日窃盗の疑いで書類送検

親子で盗む

植田署では父子共謀で二十九年八月から十月迄菓子、現金、金庫等二十四件時価五万円相当を盗んでいた勿来町大字釜田字馬場無職鎌田さとし（四三）と長男のS少年（一六）両名を窃盗容疑で二十九日書類送検した

S少年は盗みグセを見つかり雇主の植田町大字植田字本町菓子商井上キヨさん方を解雇されたので生活に困り八月末の午後十一時ごろ父のさとしと共に前の雇主の井上さん方倉庫にしのび込み菓子を盗んだほか前後七回に亘り侵入し菓子十箱（時価一万二千円）砂糖一俵（時価四千六百円相当）を盗んだほか植田町大字植田字本町鈴木久次郎さん方から六千円、腕時計、金庫を盗んでいたものでこの外十六件の窃盗を働いていたもの

酒一升を喝取

勿来町大字酒井字出蔵二〇赤戻業渡辺二郎（三三）は去る九月六日植田町職安所に何故失業保険の停止をさせたのかと係員を脅かし、翌十日勿来町字関田南町九中根昇さん方の女中根本トシ子さん（一九）に対し「俺は人を殺す事は〈ツチャラだとれまで幾度となく豚箱に入った事がある」と脅かし文句をならべて酒一升とビール一本をせしめ更に十一月十五日同家の硝子戸を破壊し同居人の塩崎啓さんと渡辺博さんの二人を殴った事が判り此の度植田署にあげられ二十九日書類送検

五人組杭木泥棒擧る

百四十四本を盗む

内郷市宮町滝二〇土工高坂ソルミ（三二）同無職菊地光子（三二）同植竹正義（三八）と同市町田八六土工常江ハツエ（三〇）の五名は共謀して去る十月二日から十一月二十日までの間に同市内町坑杭木集積所から十数回にわたり杭木百四十四本（時価二万九千四百円相当）を盗んでいたことが発覚二十九日内郷署から窃盗の疑いで身柄送検

恐喝で擧る

内郷署では二十九日午前十時半住居不定無職佐藤察治（三三）を恐喝容疑で逮捕、身柄送検した

同人は去る二月二十七日午前七時十分ごろ内郷市綴町パチンコ業山口太郎さん方でパチンコをやっていた橋本義秋さんに「金を貸せ」と脅迫「無い」ととわられるやパチンコ玉三十二コと百円喝取したもの

窃盗四件に判決

二十六日地裁平簡易裁判所で次の四件の判決言渡しがあった

▼石城郡人遠野村大字人遠野字前田無職広瀬清（三三）に懲役八カ月執行猶予三年

入遠野村関屋七〇製材業上遠野良平さん方工場からコンデンサー一コ時価二万五千円相当を盗んだもの

▼福井県生れ住居不定無職鈴木勇（六七）に懲役一年

七月十四日勿来町地内の電話線二三三米を盗んだ外九件（時価五万円相当）を盗んでいたもの

▼住居不定無職末代定夫（三二）に懲役一年

去る十月八日好間村下好間字同山鈴木平さん方から六千円相当を盗んだ外四件（時価五万円相当）を盗んでいたもの

▼相馬郡生れ住居不定無職前科四犯八巻正直（三三）に懲役六月、列車内でジャンパー等時価三千円相当を盗んでいたもの

三回目の自殺圖る

またも未遂に

安達郡旭村大字日沢字高井鹿保爾治郎さん長男喜治さん（三〇）は二十六日夜平市白銀町厚生館で自殺するからと父宛の遺書を残しアドルム五十錠を飲み自殺を図ったが女中に発見され手当を加えられた結果一命は取り止めた、遺書によると喜治さんは生活苦と両親の無理解、妻の国子さんを忘れることが出来ない、以前にも二回自殺を図ったことのある自殺常習者である

暴行窃盗で擧る

内郷署では二十八日同市宮町鬼ガ沢一〇〇無職田代薫（三三）を暴行並びに窃盗の疑いで逮捕した、調べによると田代は去る十一日午後五時ごろ自宅前を通行中の石城郡貨輪村高野工員萩原正男さん（三六）に同人の野菜らじをしていたとも自供した

はねられ負傷

二十八日午後零時十分ごろ石城郡四倉町仲町水産加工業松本昇さん（三四）は平市五丁目地内を横切ろうとしたとき前から来た平市田町「あるが」家具店の小型四輪車＝運転手志賀秋夫君（三四）＝にはねられ顔面、両ひざに全治二週間の打撲傷を負った

ミシンを横領

磐城市大字渡辺居住の東和ミシン商会遠藤行光（三二）は去る二十八年十一月中植田町大字横町赤津順さん所有のミシン九台を販売すべく外交中、内四台を二万五千円で植田町本町通り馬上商店に入質し横領した疑いで此の度植田署に挙げられ二十九日書類送検

高校新人籠球戦の成績

石城地区高校新人バスケットリーグ戦は二十一、二十三、二十七、二十八の四日間にわたって熱戦が続けられたが、男子で磐高チームが、定時制で湯本高チームが常勝し、女子は磐女、内郷高、湯本高がいずれも四勝一敗の同成績で優勝した、戦績次の通り

▼男子高校❶磐高❷平商❸湯本高

▼男子定時制高校❶湯本高夜間部❷平二高夜間部

▼女子　磐女、内郷高、湯本高が同列で一位

湯本一小の読書クラブ

常磐市湯本第一小学校に「読書クラブ」というのがもうけられている、これは児童が自発的に去る七月結成したものだが、いまでは「図書館」を通じてシッカリしたクラブになり、先生方も驚きの目を見張っているほどだ、そのクラブの「やくそく」の一端を見よう

一、この会はみんなで仲よくし図書を通じて、お互いの教養を高め明るい学校、明るい社会を作るために努力することを目的とします

一、この会は四年以上のだれでも入ることができます

一、つぎの役員をおき任期を一年とします、会長一名、副会長二名、書記二名、運営委員六名一、総会は年三回、役員会は月一回以上開きます

一、この会は次のようなことをいたします、読書会、研究会、読書感想発表会、新聞の発行一、研究のための集会は毎週一回（土）午後一時から図書館で開きます

この「やくそく」の中のいろいろの行事が固く守られ、実行されていることが特長であって他に見られないところである、この「やくそく」が守られ実行されるようになってから図書館利用の仕方も上手になり発表会などの内容も充実して来たと先生方も感心している

日本刀を所持

常磐市吹谷八〇カフエー経営沢信一（三三）は二十七日自宅茶の間にある鞘書のかげに刃渡り四十四糎の日本刀一振をいんぺいしていたことが発覚して常磐署に逮捕された

少女二人が賣淫

投書で發見、抱主夫婦の違反

平労働基準監督署では十六才、十七才の少女を接待婦として酒席に侍らせ売淫行為をさせていた磐城市沖鼠町二の八ノ小野瀬仙夫（四九）妻マツ（四七）の両名を二十九日労基法第六条違反容疑で書類送検した

小野瀬夫婦は「下働き、住込み、食付の月一千円」の契約で本年七月十九日磐城市橋本少女A（一七）を八月十五日山形県西田川郡金峰村生れ少女B（一七）を下働きとして雇い、少女Aには七月二十八日から十月二十九日まで、少女Bには八月十九日から十一月二十六日までの間に接待婦として酒席に侍らせたほか、少女Aは約十二名の客に、少女Bには十六名の客に七百円一千円で売淫行為をさせ、毎回三百円を部屋代、酒肴代として取ったほか衣類などの前借分とで全額を帳場に入れさせていたもので、少女Aなどは売淫行為により八月十一日子宮出血で治療をうけるなど、いずれも小学校二年修業という智能程度に鑑じて年少者を酷使していたもの、なお売淫行為については本人の自由意志として喪付けがないまゝに年少者の有害業務に就業させたかどで書類送検されたが、また少女Aの父親は三人の姉妹を料飲店に売り左ウチワで暮らしていることも判り、労基署では娘を喰いものにする親達に憤慨している

荒谷署長談＝この事件は投書によって察知したものですが、こういった犯罪事実はまだまだ隠されていることは明かです、労基署としては投書を希望しています、親が吾子を所有物視して喰い物にし、働きもせず暮している親のなかには驚きました

セメントとタイル
建築用諸材料
株式会社野内公商会
平市四丁目11
電1078
耐火ボード
能率風呂
代理特約店
各種工事
請負
セメント製造販売
福豪瓦

耳鼻咽喉科
高柳醫院
高柳博明
平驛前　電一二二

○看護婦家政婦の御用命は
電話三〇七番　平看護婦家政婦幹旋所
労働大臣認可
○組切丁寧な看護婦　家政婦　御利用下さい
平市南町

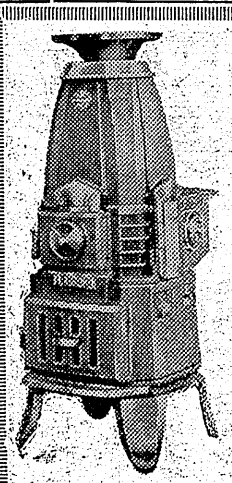
フクロクストーブ
日本最古の歴史と信用を誇る
ストーブ界の王者
◇お知らせ次第カタログ持参
お伺いいたします
常磐炭礦
福島縣販賣株式會社
平市田町電37　237

PTAリーダー講習會(1)感想（下）

松本節恵

私十二日にも申してまいりましたが、私はこの目で二十四の瞳の大石先生のような先生を見ておりますと断言してはばからないと思います。お母様がもつと一人一人強くなられて、子供達同志が友達であるように、私達母親も友達になろうじゃありませんか。先生方の前にも、馬鹿な母といわれても結構、心を割つてお話し出来る母になつてはじめて多くの大石先生をこの目で見ることが出来るのだと思います。

幼稚な発言をする女だと男性はいうかもしれない。しかし過去の私共の教育から考えて、それが当り前でないでしようか。上手に話すことが誇りでありません。お互いに女同志、PTAの実際の仕事は母ある女が一〇男が一の場合があつても発言権は女が一男が一〇であるのが現状です。こんな不自然なことがありましようか。お互い女同志、助け合つてうそのない発言をいたしましよう。発言の下手上手で女の考えを幼稚だと笑う男の方々に、子供の幸福のために母の強さ真実の叫びをお聞かせし女の純すいさによつて純粋なPTAをつくりあげようではありませんか。それではそうしたPTAの組織は、どうしたらよいのでしよう。基本的に絶対変えられない線として三つあると二宮先生はおつしやいました。

一つは、PTAとは如何なる團体であるかお考えいただき、その上で御賛成いただいてはじめて入会願うこと。

二つ入会して下さる以上必ず会費をおさめていただくこと。

三つその会の世話役である役員は必ず学級単位でも、地域単位でも、完全なる互選であることこの三つである。

理想であるといわれるかもしれません。しかし理想に逐次近づこうとすることが教育である限り、考えたいと思います。最後に先生があの公園を通られた時のことをお話し致します。

木の根本で遊んでいたやんちや坊主が砂をバツバツと投げては喜んでいました。木の根本には砂がうず高く積まれておりました。先生とその傍を通つて二人の御婦人その前を通つていた御婦人は頭から砂をかぶつてしまいました。傍らの二人は、物凄いかみつくような顔で子供をにらんでおられたそうです。ぼくもにらみはしないまでも冷然と眺めたかもしれない。その時後をむいた御婦人パーマの髪に砂をいつぱいかぶりながらにこつと笑つて通りすぎられましたよほど子供さんの好きな人か、やんちや坊主を御自分も御持ちなのかと瞬間思われたそうです。被害は同じながら受けたおかえしはかみつき型と無関心型とこゝに二型の三つだつた。しかしそれだけでよいのでしようか。この子に二度とくりかえさせないように、何か働きかけるものがなくてはならないのでしようか。只これだけの中に将来の問題が投げられておると思います。これを皆様に残してまいりますといわれてまいりました。私まだわかりません、皆様と具体的に考えることにいたしましよう。とげある枝にさえばらの花のような美しい花が咲くのです、ともいつておられました。傷つついた日本を美しい花でみたす、美しい花園にするように、努力致しましよう。報告終らしていただきます。平二小PTA役員

× × ×

手をつなぎ合う ようにしよう

今回の湯本婦人会の表彰された事について賛否両論をいわき民報で見ましたが私も会員の一人として表彰される程何も良いところが無かつたと思いますが、数名の会員にも逢つてこの度の事で色々と話して見ましたが、一般にはどうなつておるものかはつきりわからず十三名の幹部だけが集つてレクリエーションをやつているという事はアチコチから聞いておりますがこんな婦人会でなく会員一般が喜んで協力出来るようなものにならないかと話しておりました。幹部の選出の場合も楽屋で全部こしらえて形式だけ総会に報告するだけですから会員全般の意志は一つも反映してない事は会員の皆様もよく知つているはずです、昨春婦人会前会長の記念像を建設する時にも私らは寄附奨めに歩いた一人ですが一部町民より批判があり苦い思いをした事がありました、要するに一部の人々の行き方が会員に前者に対する後者の反ばく記事では「小さな問題で重箱の過云々」とあつたが、県を挙げて価値無き表彰を受けたものとすれば問題が小さいでしようが、前者のいうことが真なりとせばしかも重大なものとも感じた、ピアノコンクールが徒らに勝敗に走り芸術と相反するものになるならばそれは一連の競輪、パチンコの類と同じくするものと思われる、心の美は楽外手近かにあるのではないか。

（一聯家）

学級だより

湯本二中作品

花　三の一　猪狩多起子

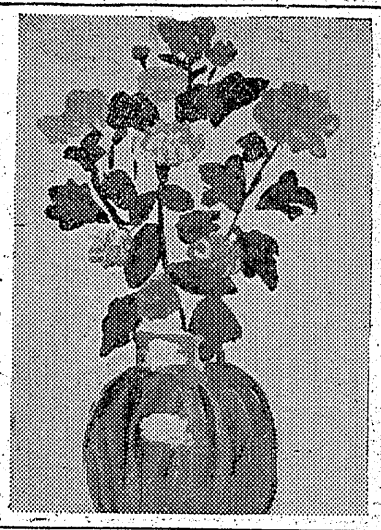

花　二の七　佐藤和子

親切な教科書を

二の六　小泉澄子

最近の教科書は参考書がなければわからないものが多くなつてきたことを私は時々考える事があります。社会科、理科、歴史などはその中に入るでしよう。これらの教科書は必要な事がらの説明が、かんたんであるため、先生にくわしく説明してもらうか参考書で調べないとわからないのが多く、又参考書もあてにならない本もあります。本の終りにくわしく「調べて見よ」といつていくつかの問題があり、その後に参考書の名前がいくつも出ています。これは自分で調べる力をつけるようにしてあるのかも知れませんが、それにしても今の教科書は参考書を利用する点があまりにも多すぎると思います。

花壇

三の六　須藤十四子

花壇には真白い菊が咲いていた
私は　はつきり印象に残そうとするように
一つの花を見つめていた
その美しい花を…
私は淋しかつた　悲しかつた
静かな！舎のはの花壇に…
唯一人　ポツンと立つて
花咲の菊を眺めていた。

守れ安全人道　右側通行

後裡遊春花

都会では市や町の図書館で調べることが出来ましようが、それでも農村のお友達はそのようなものがなく、学校にいる間に学校の図書館を利用する程度なので、本の数も少なく、調べられないお友達が大部分のことだろうと思います家に帰つてからでは、参考書が必要になつても、参考書がないため調べる事が出来ないことでしよう学校ではさらに、先生が私達にわかるまで説明するため、時間がかゝり、一年間の教科書を一年中には出来ない場合もある。このような点を良く考えて、もつと参考書も少なくすみ、自分だけでも意味の良くわかる「親切な教科書」を作るようにしてもらいたいと私から皆様にかわり一言申上げたいと思います。

授業のベルが　突然ひびく
心臓がどきん　身体がざわざわ
尚　私は菊を見つめていた
さわやかな風にコスモスの花びらは
ひらりひらりと落ちて…雪の如く
あつ授業だ　夢中で走つた。

ほほえみ

三の六　猪俣ケイ子

いつもやさしくほほえんでいる友
わたしはそういう友が大好き
美しい心から生れる　明るいほほえみ
わたしはそのほほえみを
そつとしまつておきたい。
いい人の心から出たほほえみ
廊下の紙くずをひろいました…
…花壇の草もとりました。
こんな小さなことでも　世の中を美しくする。
わたしはそういう友に
暖かいほほえみを送ろう
雨にも風にもくじけずほほえむ
わたしはそういう友が大好き！

卓球大會成績

第五回日卓杯争奪卓球大会は二十八日午前九時から平第一小学校講堂で挙行された結果成績次の通り

▼中学校の部　男子決勝　小名浜一中A3—1好間中A　女子決勝　小名浜一中A3—1好間一中A

▼高校の部（個人戦）決勝男子　高橋（磐高）2—1佐藤（勿高）決勝女子　佐藤（平商）2—0片倉（平商）

▼一般の部決勝　小名浜公民ク3—0日素

競技化したピアノコンクール

廿八日平商体育館に開かれた第一回学生ピアノコンクールは浜二部始めての催しだけに音楽、ピアノ愛好家の期待裡に開かれた、私もこれを聴く機会を得た、参加した小中高生は予定通り七十名余りが熟演したが附添いの母や姉、弾き終つた子供達が自分に関係のない演奏者の演奏中に雑談し遊び興じる様は、これが磐城文化を形成する人々の行き方か？と寒心に耐えるに前者に対する後者の反ばく記事では「小さな問題で重箱の過云々」とあつたが、県を挙げて価値無き表彰を受けたものとすれば問題が小さいでしようが、前者のいうことが真なりとせばしかも重大なものとも感じた、ピアノコンクールが徒らに勝敗に走り芸術と相反するものになるならばそれは一連の競輪、パチンコの類と同じくするものと思われる、心の美は楽外手近かにあるのではないか。

（一聯家）

中學校長研究會を開く

来る十二月四日午前八時三十分から常磐市湯本一中講堂で石城郡下中学校長研究集会をひらき、県教育委員会のテーマによる「中学校における学習指導はどうあるべきか」について発表会が行われるが研究課題は次の五項目

❶基礎学力とは何か❷能力別指導はいかにすべきか❸教育診断とその活用はいかにあるべきか❹教具の利用法について❺学力向上に父兄の協力はどうあるべきか

なお発表会に引き続き県教委湯田幸喜教育課長の講演会がある

（一会員北風南風）

今晩のラジオ

27日

◇NHK二三六〇KC
5.00 三つの歌　岡山市にて
5.10 アチヤコ　ほろにが物語
5.35 浪花節　富士月の栄
6.00 街頭録音
6.10 のんきタクシー　内海突破
10.00 風流歌草紙

◇ラジオ福島一〇六〇KC
6.10 開局一周年記念「祝賀挨拶」
6.15 「又四郎行状記」
7.00 記念番組「漫才クラブ」
7.30 歌の広場　美空ひばり
8.00 厖園ばやし　第九夜
8.15 落語　柳亭痴楽
8.30 浪曲　天中軒雲月
9.00 歌謡曲大会
10.00 名作アルバム

今週の映画

24日—30日

★平館　夜　七時二分
地獄への復讐　潮騒
★民劇　夜　六時一〇分
快傑鷹（三部）南海の惰炎　和
闘雛子
★楽楽館　夜　七時
楽楽カサノヴア　廻しのサブリナ（二日まで）
★ひかり座　夜　六時四五分
カーニバルの女　殺人者はバツジをつけていた
★世界館　夜　六時一〇分
三日月寧子（二部）継母　荒城の月

ラジオ・シャープ
時計　眼鏡　山崎時計店　平5　電991

誰方でも安心して使える
ふくふく綿
2丁目　平製綿KK　電748 1958

株式會社
錦製ハピー
錦町大倉・電216

坊やもママもお薬なら
モシモシ…927番
（ハイ）青葉薬局（デス）
支店　平市駅前バス停前　本店　平市七丁目八

DPはタナカ

みな様に親しまれて使われる
綿は
スズキ
平市新川町　電四三三番

湯本温泉
旅館　玉屋
電話一七（ヨイナ）

財團法人
松村病院
磐城済世会（平市南町三三大通り）
電話（平）一〇七番（受付）
一八九二番（事務）
一六九六番（第二病室）

内科　院長　松村
胃腸科　横山
呼吸器科　岡崎八十
外科　岸田亨
婦人科　松村英彦
性病科　田辺勇成
歯科　松田政次
放射線科　吉田之助
臨床検査部　新妻春治
薬局　草野政雄
薬剤師　佐藤吉
蛭田志賀道男
みさほ

外科
胃腸科
泌尿器科
性病科
眞木醫院
平市南町（公会堂通）
電話一一九五番

平市才槌小路
平運動具店
デンワ一〇八

特製　シューマイ
美味　ワンタン
★何時でも喰べられうまくて安い
さかえ食堂
平駅前　電988

産科婦人科
第一（午前）
叶多醫院
平市二丁目電三五五
第二医院（午後）
湯本町駅前
電話四〇一番