夕刊
いわき民報
発行所
平市田町四八番地
いわき民報社
電381　1222

三洋ミシン
〇六九番電話
平市南町
草野ミシン商會

台湾に引揚者たち
老夫婦を五年間世話
温情溢る、吉田さん御夫妻

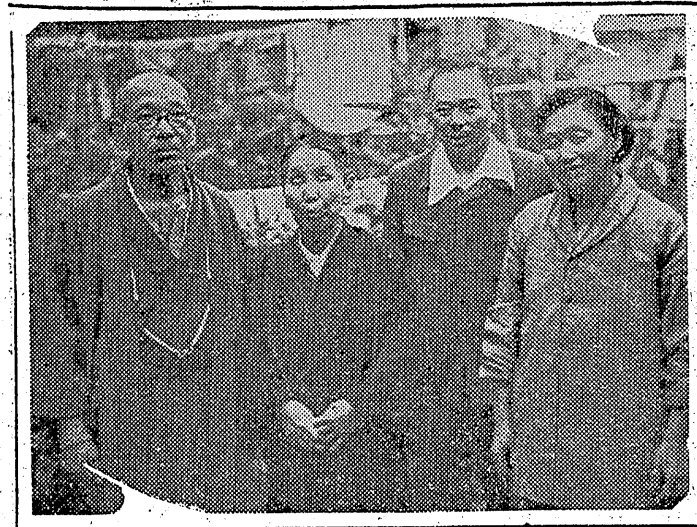

（写真は仲よく並んだ左が八幡夫妻、右が吉田夫妻）

終戦後の国内は戦災、引揚者を迎え住宅難は深刻な様相を呈し親戚知人の好意でやっと同居できてもやがては不仲となつて別れるのが好意への答だったが、これはまた引揚者夫妻が恩恵を受けるべき故郷か　背かれ途方に暮れた身寄りのない老夫婦を同じ引揚者が昭和二十四年から今までのまる五年間親身も及ばぬ世話をしているという平市内に隠れた美談が埋もれている…平市古鍛冶町無精髭療院吉田知友さん(六)夫妻が話題の主で吉田さんは台湾の首都台北警察署で部下三十人を持つ司法主任として何不自由なく過し剣道の達人でもあるが、終戦で故郷（平市神谷字上片寄）に帰り敗戦の冷たい現実にサラリと昔の夢を捨てて電気アンマ治療という百八十度の転換を行い苦斗の数年を経て前記古鍛冶町に住居を構えたが氏が台湾在住当時交友を重ねていた台湾切つての大洋服商八幡喜一さん(七)妻タツさん(六)が同じ故郷（上片寄）に帰つて死にたいと帰平したことから、八幡さんが台湾在住当時故郷の公民館や、神谷青年学校（今の第六小学校の一部）を寄附したことを想い出して上片寄に住まわせようとしたが、八幡さんの懇願をうけた故郷の上片寄部落民の態度は以外に冷たく、郷里の念やみがたく帰郷した八幡氏老夫婦は取りつく島もなく途方に暮れていた、これを聞き吉田さん御夫妻は同情するとともに故郷の人々の背信行為に憤慨し老夫婦を自宅に引き取り、家屋を改造して一部屋を与えた上、子供達のオヤツの時間には同じ様にお茶に呼ぶなど家族同様の起居をともにして今日に至つている

吉田さん談＝八幡さんは台湾では子供がないため四市に支店を持ち、温泉地北投に大別荘を持つたほど豪勢な生活をした人達でおが、故郷へ尽したにもかゝわらず冷たくあつかわれた、私も引き揚げの苦い経験をなめただけに見ていられなかつたのですしかし私が刑事部長時代からヤクザ共を自宅に引き取り更生させていた妻の努力が八幡さんの場合でもお世話出来たのだと思います

八幡さん談＝懐かに台湾でお会いしたけでこんなにも吉田さんにお世話になつて毎日暮んでいます、妻は十五年前から眼を患つて盲目となりましたが、吉田さんのお陰で人並み以上の毎日の生活を送ることが出来ます、私達に冷たかつた故郷の人達を今さら恨もうとは思いません、誰でも現実の苦しさは大変だということは判ります、それだけに吉田さんには何とお礼をいつてよいやら…

なお八幡さん老夫妻はタツ子さんの郷里長崎の親戚から帰郷する様にと矢の催促が来ているので近く長崎へ行くようになるらしいが、親切な吉田さん一家は若しアチラに行つても住みにくい時は何時でも帰つて来なさいと云い一生進面倒を見てやる決意で居るので良心的な八幡さんも一層感謝している

六萬五千貫揚る
サンマは大半が加工業へ

こゝ数日来不漁をかこつていた磐城市小名浜魚市場に七日朝五時過ぎからサンマがドツと水揚され正午現在の水揚量はざつと六万五千貫の記録を示した、磐城市辰巳町滝内寿一さん所有の八崎丸（五〇トン）など地元船七隻が岩手県と崎の三〇〇浬沖合で漁獲したもので目廻りは三二・二匁程度だつた、浜相場は貫当り高値百十円、安値六十二円で主にミリン干加工用として地元の加工業者に引き取られた

▼従来通り踏切り存置の運動を続けるか

▼踏切を廃し新たに陸線橋をつくるか

▼踏切を廃止するかの三つに別れたが先きの二案の意見が多く、そのいずれかに採決されるものとみられるが、第一案の今後なお存置の運動を続けると市当局は国鉄との当初の約束に反するワケで殆々窮地に追込まれる結果となり、当日の成行きが注目される

水素の病院完成
十一月開業の豫定

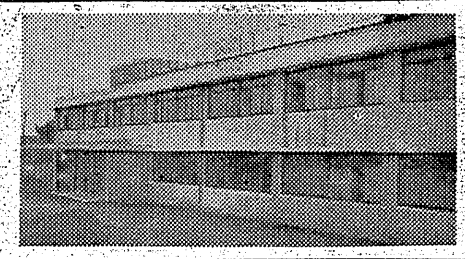

現日本水素診療所長今野正士氏博＝東北大卒＝が決定、陣容は医師九名のほか看護婦などを含み職員約五十名となる見込み、なお同病院は同会社従業員のほか一般者にも解放する（写真はほゞ完成した日本水素病院）

磐城市高山日本水素が同字地内にかねてより建設中だつた「日本水素病院」がほゞ完成、十一月上旬開院の運びとなつた

同病院は敷地九百二十坪、建坪四百十八坪、鉄筋コンクリート二階建ての白亜の殿堂、東京の錢高組の請負いで完成、開院は十一月中になるという、病室（二室（三名と六名宛収容）ベット数五十四、総工費四千百万円診療科目は内外、小児、産婦人、歯、眼、放射線の各科で院長には日本水素病院）

追豫 三千六百万圓
十二日から内郷議会

内郷市では十月定例市議会を来る十二日から十四日まで三日間、市公民館で開く事になつたが議題は次の通り

▼二十九年度一般会計追加更正予算（追加額三千六百万円）

▼二十九年度特別会計水道設置に関する追加更正予算

▼官診療所の改築

▼其の他七件

來月廿一日から開く
産業文化祭本決り

磐城産業文化祭は四市始め郡内各町村あげて実施することになり、四日午後一時から平市役所委員会室に四市石城地方事務所、商工会議所、町村会など関係者が集まつて具体的な実施方法を打合せたが次の通り決まつた

▼期日は十一月二十一、二十二二十三日の三日間

▼農林水産館（平市公会堂本館）商工館（日本間）生活改善館（農業会館）文化館（平商体育館）

▼出品受付は十一月十八日まで（申込場所平市商工水産課）

▼出品物の搬入は十九、二十の両日

▼役員は会長諸般久太郎（平市長）副会長は立花秀吉（磐城市長）矢吹荘司（常磐市長）沼田一夫（内郷市長）高木武一郎（町村会長）野崎瀧蔵（平商工会議所会頭）鈴木清章（郡農協組合長会長）事務局長は労資二勇（地方事務所次長）橋本勲（町村会事務局長）丹野由雄（平市商工水産課長）

▼協賛団体は九十二にのぼりこの中から実行委員（数未定）をあげ近く打合せする

なお平市で開催することになつている発明工夫展覧会（地方事務所会議室）県下土産品展示会（平公民館二階）はこの期間中に同時に行うことになつている

踏切問題で八日協議会

城坂踏切問題の早期解決が望まれているため平市では八日午後一時から市会協議会を開き協議することになつた、特別委員会の結論と

常磐市編入方を申請
泉田部落の七十名

常磐市議会のもつれから先きに分市問題をめぐり常磐市合併と現状維持の両派から磐後援について磐城市立花市長に陳情していた同市大字泉田部落（旧渡辺村）のうち十名は過般を以つて「三十年三月末日まで常磐市への合併を認め境界線の変更をして欲しい」との程あらためて立花市長に陳情書を提出した

同泉田部落の有権者は九十九名で

会計監査日程

石城地方事務所では土地改良区の会計監査を次の日程で実施する、二十八年度における改良区の組織及び運営、事業などについて監査するもの、カツコ内は場所名

▼十一日磐城小川江筋（地方事務所）▼十二日愛谷堰（夏井村支所）▼十四日十町平潟地（大野村役場）▼十八日戸田堰水系（大浦村役場）▼十九日大浦、大野江筋（同）▼二十二日赤井村（赤井村役場）▼二十五日（江名支所）▼二十八日渡辺（渡辺支所）

天気予報
七日【今晩】北よりの風強、晴れ間が出ることがあるがまだ小雨の降ることがあろう

【明日】北よりの風初めは強、小雨の降るところもあるが次第に晴間が出て来る、海上引き続き多少風波があり、今晩から明日にかけて見透しが悪い

岡目八目
新聞を見ると切つたはつたの事件から社会秩序を乱すいろいろな事件のような記事が多い▼然しこれは社会の暗い一部面で大部分は明るい正常な社会生活を送つているのである、新聞の読者が切つたはつたの事件がお好きなのでジヤーナリストは読者の好むものを多く取材することにもなるだろう▼新聞は社会の鏡ならまだ明るいニュースが多くなくてならぬ筈だ、そこで本社はつとめてその積りでやつている、美談などはまたまた表面に出ないで埋れている場合が多いようだ▼吉田知友さん夫妻が台湾から引揚げて来て同じ引揚者の八幡さん夫妻を引取つて五年間も親同様の取扱いをして来たことなど他人の一寸マネの出来ない美談である▼また常磐市の佐藤周蔵さんご夫妻も行商に来た老婆の身の上話を聞いて同情しその夫の葬式を出してやつたり老婆を引取つて世話をしているそうだ▼こうした他人の苦しみに同情出来る人が多くなればこの世智辛い世中も楽しい社会となつて人生を楽しく送ることが出来よう、死んでからでは墓根は施せない、右のような人が一人でもわが郷土に多くなることを望んでやまない

セーターありて不安なし！
出掛けに一寸セーターを撫えられると今日このころの猫の目のように変る天候にも心配ありません、見た目も美しく、温いセーターなら藤越の店頭店内に豊富に取揃えられセーターの決定版をつくつています
○子供セーター二八〇―壱千百円
○婦人〃　六八〇―二七〇〇円
藤越
小名浜
平市

競輪
主催　平市　発走10時
場外車券売場
福島市　郡山市　若松市　平市
10月3日　10日　16日　17日　18日

寿司部　才槌小路店
出前迅速　電話一〇二
★座敷女中さん
★料理見習人
★名流婦人
蒲焼　やながわ　紅小路店
一五〇円　電話一四五六

秋は快的な…
ヘア・スタイルで…
それにより新しい発見！また自分自身のタイプの御研究でしょう
出来ること

セビリヤ理容院
平市南町54　大黒屋西隣

ミシン
福助ミシン　日芝ミシン
渭ミシン　踏ミシン
工場　植田町北台町電六
営業所　植田町本町電呼二
バインミシン
スチケットの利用下さい
飯塚ミシン商會

男と女

幽谷露水　[45]

丁度アメリカのエジソンのあの研究に没頭した姿に似ていた。

こうして二日一日の喜一郎の苦実な研究と努力は実りつつあつた四年の歳月も喜一郎には長いとは思わなかつたのも無理あるまい赤乃武の家に平の知人が訪れたのは夏の或る日だつた。

もう二回も来ている人だつた。

「息子は三十二歳になり、どうやら離しても食べて行けますよ。丁度敬子さんと年令から行つてもよく似合いますじゃありませんかなんでもかんでも二人を一緒にさせようという魂胆らしい。

話も後つて聞んで来た。

「そうですか。そういう方なら私としても異議なぞありません」

赤乃武はこういつて奥の座敷にる敬子を呼んだ。

「どうせ喜一郎は今になつては待つているわけには行かない。今日こそは兎も角承諾しよう」と考えながら赤乃武の傍に坐つた。

「敬子さん、私の息子は年は三十二才になります、この前もお話した通りでございますが、どうですか…」気持のいい好々爺らしかつた。

敬子は一寸顔をあからめながら

「私、その方と逢つてみますわ」

それからでどうでしようか」

この好々爺は今日もノーノーという返事かと思つていたが、この返事を聞いて「ハツ」と胸をなで下ろした。

「それは有難い、逢つてお互いに話でもしないと分からないですからなあ」好々爺は大満悦だの態つた。

この様にして敬子はその方と逢つた。思つたよりいい性格の方だつた。父も大変喜んでくれた。

その方は島崎雪雄といつた。顔は一寸喜一郎より劣つていたが我慢した。結婚は早い方がよいという両者の歩み寄りから九月中に式を挙げることにした。

線は異なものというが全く思いもよらぬ処に在るものである。

時々喜一郎を思い浮べながらもそれを揉み消す敬子であつた。

結婚式の日がやつて来た。

敬子の晴れ姿―何んという美しい姿だろう。

今日から晴れて新郎新婦となつた二人の胸はときめいていた。

赤乃武も今日だけは大満悦の態

ホームに立行きの汽車が止まつていた。

下りの汽車には古沢喜一郎が乗つていた。上り汽車の落葉敬子は目ざとく見つけた。

一瞬、敬子は「あつ…」と声をあげてしまつた。隣りに腰を下ろしている学生の雪雄は

「どうしたんだい…？」と敬子の顔を見つめた。

何んといういたずらな運命だろうか。

古沢喜一郎は、医学会総会に於いて晴れて研究論文の発表したのでこれを機会に敬子と結婚しようと考えはるばると並にやつて来る途中だつた。

喜一郎も又偶然、一瞬間、敬子を見つけたのである。

「一寸…」敬子は頭が痛くなつたふりをした。

下りと上りへ汽車はいたずらな運命を乗せて発車したのである。

古沢喜一郎と相結べる日を夢見待ちに待つた四年間であつた。

敬子の気持も悲しかつた。又反対に「きつと待つてますわ」と月夜の晩に誓つた敬子と喜一郎の信じていた心も、月日の余りに長かつた為―敬子は諦めてしまつたのである。

折角の人生の意義ある新婚旅行も重々しい心の中に不愛想に終つたのである。

「もう少し結婚を承諾しなかつたら」喜一郎と結婚出来たのにと思つた。

それてそほんの少しの辛抱のところで惜しい事をしたものである。

いくら悔やんでも後の祭りとはどんなことをいうのかも知れない

これが社会だとすれば男と女の関係はいろいろなカーブを描いて今日も縄組かの男女がこの様な恋愛コースを辿りつゝ恋愛の歴史を繰り返しているのではなかろうか

今後、落葉敬子と島崎雪雄との夫婦生活航路は果して末長く幸福に行くだろうか。

然し、それは読者諸賢の御後援さえあれば又、二人の気持さえしつかりしていればいつかは相愛の夫婦として張り合いのある生活が出来ると思う。

又、古沢喜一郎も研究論文を発表した将来を期待されるだけに、一日も早く新家庭を築いて楽しい生活に入られんことをお祈りする

人生は長い―

共に信じ合い、共に助け合つて、明るい家庭を―楽しい生活を―送られる様、敢て筆者はお願いする亭主は亭主なり。男性はこの意義を。

夢は夢なり…女性は誘らしげに未婚者の男女の方は恋愛は神聖にして清純なることを。（完）

豫算額三億三千萬

平市現勢　戸数は八千三百

一町二カ村と合併した平市の現勢は概要左の通り（八月末現在）

▽面積＝総額一、七八六【平市の財産、負債、予算その他の内容】▼財産＝❶基本財産（田一、〇七一千円、一反当り一四一千円）❷特別基本財産（生産緑地＝地上産九八八、七一反、宅地二、二八八坪、山林一、〇三一円、畑産六八五、八七六千、〇八〇一反、その他三八五、五六円、その他一一二、二九二千円）反、建物六十六坪、有価証券（額面）一、〇三六、五六〇円、現金二、乗合自動車一三二、その他自動車七四七▼鉄道＝客数（一日平均）＝乗客一〇、五七五人、降客一〇、四八七人▼郵便（一日平均）＝発信六、九八六、受信八、一現金二六一、八六三円）❸積立金六七▼電信（一日平均）＝発信二（二、六九三、一〇八円）❹行政七八、受信三一二▼電話加入数＝財産（土地九九、八〇八坪四合五二、二四〇件▼郵便局種数等別＝勺、建物二〇、三〇八坪九勺）▼普通局一、特定局九▼ラジオ聴取

▽人口＝六四、〇二六人、一平方粁当り六七八人▼戸数＝一二、六七五戸▼連たん状況（家屋の密集状況）＝戸数八、三〇二戸、全戸数に対する割合六五・五%▼区域＝面積九四、三七平方粁、東四一、〇粁、南北一五、六粁▼業態＝生業の割合＝イ都市的業態（商工業五、五八四人、その他二七、四一八人、合計三三、〇〇二人）ロその他の業態（農業二四、三六八人、りの他六、六五八人、合計三一〇二四人）▼中学校以上＝中学校六、商等学校五▼文化施設＝図書館一、公会堂九▼公益事業＝上水道二▼国税＝納税額六九、六四七、四〇八円、一人当り一、〇八八円▼県税＝納税額二一一、三四、六六五円、一人当り一、七三五円▼市町村民税＝納税額一三〇四八四、七八六円、一人当り二、〇三七円▼前年度予算額（各町村のを合算したもの）＝三三〇、五二七、三六六円▼銀行（支店）＝七▼会社（資本金五〇〇万円以上）＝三一▼衛生施設＝病院三、診察所八三▼娯楽施設＝劇場一、映画館六▼生産額＝総額一、七八六【平市の財産、負債、予算その他の内容】▼財産＝❶基本財産（田一、〇七一千円、一反当り一四一千円）❷特別基本財産（生産緑内訳＝鉱工産九八八、七一反、宅地二、二八八坪、山林一、〇三一円、畑産六八五、八七六千、〇八〇一反、その他三八五、五六円、その他一一二、二九二千円）反、建物六十六坪、有価証券（額面）一、〇三六、五六〇円、現金二、乗合自動車一三二、その他自動車七四七▼鉄道＝客数（一日平均）＝乗客一〇、五七五人、降客一〇、四八七人▼郵便（一日平均）＝発信六、九八六、受信八、一現金二六一、八六三円）❸積立金六七▼電信（一日平均）＝発信二（二、六九三、一〇八円）❹行政七八、受信三一二▼電話加入数＝財産（土地九九、八〇八坪四合五二、二四〇件▼郵便局種数等別＝勺、建物二〇、三〇八坪九勺）▼普通局一、特定局九▼ラジオ聴取

一、二日は寒い

十日に天候回復

週間豫想

警城市小名浜測候所では六日から十二日までの週間天気予想を六日次の通り発表した

六日朝くから七日にかけて一時雨がふりそのご天気は回復するが九日ごろはまた雲が多くとない、然し十日は高気圧に被われて朝合天気は良い見込み、十二日ごろになつて天気はやゝ大きく崩れよう、気温はこゝ数日は平年より低目の日が多い、十日ごろから平年並になろう海上は七日ごろ風波が高く九日ごろも幾分波立つが大したことはない、十二日ごろ風波が高い

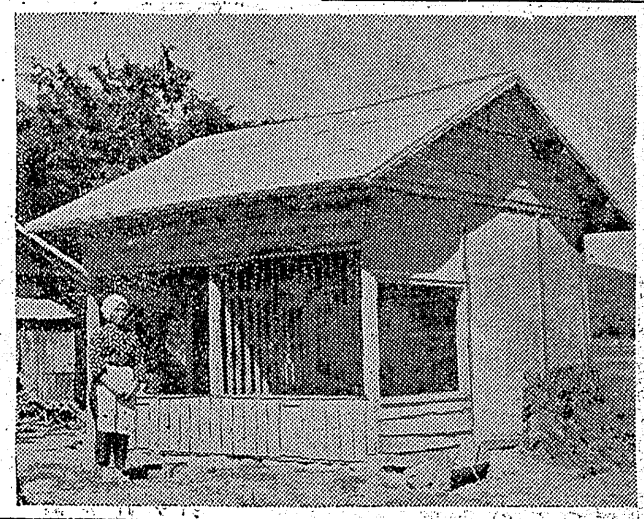

養鶏業で更生

未亡人更生資金が實を結ぶ

玉山部落民も協力

今まで生活扶助をうけていた二人の未亡人が母子福祉更生資金の貸与をうけて、今では五十羽の白色レグホンの飼育に成功し立派に更生したという話題があるない、然し十日は高気圧に被われて朝合天気は良い見込み、十二日ごろになつて天気はやゝ大きく崩れよう、気温はこゝ数日は平年より低目の日が多い、十日ごろから平年並になろう海上は七日ごろ風波が高く九日ごろも幾分波立つが大したことはない、十二日ごろ風波が高い

今まで生活扶助をうけていた二人の未亡人が母子福祉更生資金の貸与をうけて、今では五十羽の白色レグホンの飼育に成功し立派に更生したという話題があつて鶏小屋の材料を提供するなどの美談もあつて、今では五十羽の白色レグホンの飼育に成功し立派な鶏小屋が完成し、五十羽の白色レグホンが賑かに飼育されて以来三カ月、レグホンはすくすくと成長し産卵は本年十一月ごろから一日平均四十個が産れる予定で、片寄さん一家の将来が祝福されている（写真は更生資金で立派に建つた鶏小屋）

内郷一中で文化祭開く

内郷一中では来る九日午前八時半から文化理動及び生徒会活動の一端として芸能発表と生徒、教師、父兄の作品展示会などを中心に創立七周年記念文化祭が盛大に行われるが主なプログラムは次の通り

▽バザー、生徒の作つた金工木竹等の細工物、手芸品被服類▼展示会図画、作習字、標語、ポスター、生徒の作つた金工木竹等の細工物、手芸品被服類▼展示会図画、作習字、標語、

平安信用組合

正式に認可

平安信用組合（資本金一千万円＝組合長大谷栄次郎氏）では九月廿八日附で正式に県から認可があつた、それで来る十日午後一時から設員会を開き開業の日取など協議するが、新事務所は平市三十米道路東邦銀行向側に設置してあり今月中には開業の予定である

矢吹市長ら

縣から表彰

合併功労で

矢吹将磐市長並びに越田和議長、大田原旧鏡崎村長、飯塚旧湯本町議長の四氏は町村合併功労者として九日県庁で表彰されることになつた

新しいPPは富士

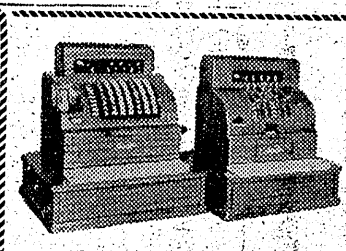

登録商標（日本金銭登録機改名）
國松金錢登錄機
數種類・販賣
東北総代行 萩倉庫商會
平市田町1番地電話65・1352番

純良 毛布
永い信用に一流メーカー品を
いつも豊富に取揃え
毛の店 中野洋品店 平電53

アラという間にヨゴレがおちてゴスギは一度でよいしかもこれまでの粉石鹸の倍洗える―重宝お徳用な化学新洗剤です！
一〇〇瓦八五〇円

代理店 大一屋 平電113

健康的で文化生活の基礎
信用をコクコク刻む誠光堂
正確な誠光堂の掛時計
平市銀座通の電話一四九六番

厚生医療指定病院
整形外科
内科 外科
レントゲン科
理学診療科
平市三十米道路八一一・六〇八
医療法人 竹林病院
【入院御時】
院長 竹林貞吉
医員 高見沢明
部長 津田守道

明るい大廣間
結婚披露宴には
如何なる御相談にも應じます
菅口 電8

今週の映画

サンマ大漁
―民のかまどは賑にけり
―夫皇

秋深し
隣は何をする人ぞ
―ポンに密造ヤミ煙草
（小名浜　トシ子）
（飯野　太郎）

写真▼演劇の部ダンス、音楽、児童劇の三題▼模型飛行機大会

魚の巣を造る
古船四隻を沈む

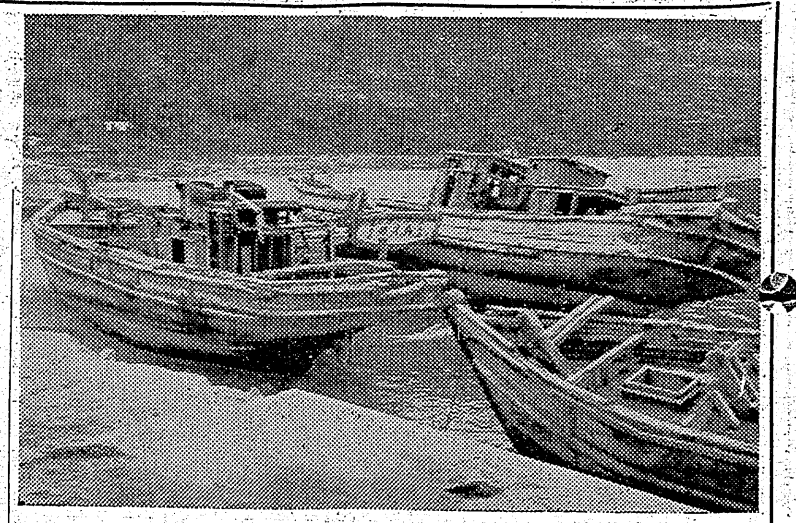

磐城市小名浜漁協組では魚族の繁殖事業の一環として六日使用不能となつた同港所属の漁船第一海運丸（十二トン）柳宝丸（五トン）第三共徳丸（九トン）開運丸（六トン）四隻を魚巣（つきいそ）に活用するため小名浜港沖合に沈船した、いずれも十五トン未満の小型底曳漁船で船令は短いもので五年から二十三年、水産庁が一トン当り平均五万九千円前後で買上げた、この日は県平水産事務所松井所長、水産庁すき田、今井両技官市長代理遠藤水産課長、三代同漁協組合長らが立会つた

平水産事務所管内では勿来六隻、四倉、豊間各一隻、中村、小名浜各四隻の計十六隻（国庫補助総額二百四十七万五千円）が魚巣として沈船される（写真は魚巣として海中に沈下された廃船＝小名浜港内にて）

殺意なしと公判で供述
殺人未遂事件

四倉町本町下駄職千葉勉(三四)の殺人未遂事件の第一回公判は六日午前十時から地裁平支部法廷で大竹裁判長、横地検事、秋元弁護士立合で開いたが、千葉は警察署で供述をひるがえし「殺意はなかつた」と否認した、同人は八月二日午前二時ごろ四倉町新町漁夫新妻定雄さんと内妻との三角関係内妻のことから口論となり、新妻さんの下腹部その他に二カ月の刺傷を負わしたもので、同法廷では三角関係を清算するために新妻さんに会つて話し合うと思つたが、何としても聞き入れてくれず、瞬時となり傷害を負わしてしまつたもので、殺意はなかつたと供述した

密造で六名挙る
山田村部落を急襲

平税務署では六日午前九時ごろ植田署の応援を求め山田村の上山田隆には故四倉駅長円脇氏の努力の小山田両部十三カ所の密造地帯を踢と一般から感謝されている急襲、製造犯原両再(三)所持犯仁（写真は四倉跨線橋）藤よしの(三)ほか六名を検挙した押収したものはアルコール四斗、焼酎八斗三升、一升百八十円で密造元から購入し二百五十円で小売していた

検挙されたことがあり八巻一家より平支部法廷で開かれ、中村検挙の親分である

同人は去る五月十二日午後九時ごろ、山田村大字宮津地内中根覚衛方砂利取現場休憩小屋附近で、同村小峰静子さん(三)に西洋剃刀を突きつけ「お前の顔がいくらよくても、この剃刀には負けるだろう、この剃刀に勝てるなら勝つてみろ、こつちにドスもあるんだ、逃げるなら逃げてみろ」と脅迫、逃げ廻る同女に「お前が他の男と一緒に居たことが俺の耳に入れば、お前の家に火をつけるし、お前を殺してやる」と脅迫附近にあつた砂利取船に引張り込み強姦しようとして未遂に終つたもの

少年が感電即死
栗拾い中高圧線に觸れ

六日午後二時半ごろ内郷市内町前くと友人と出たま、消息がないが露店商で全国を廻り歩く知人から青森県富戸川添川で見た水死人の腕に桜と磐若面の入墨があつたことを聞き、丁度二さんの腕にほつた入墨と合致することから調査依頼を申し出たもの

八巻一家の親分捕まる
交通妨害で

六日午後一時二十分ごろ平市三丁目大黒屋前でめいていの上、上半身裸かで通行中のトラック、バスなどをとめて交通を妨害していた四倉町下舘無職八巻直秀(三)は現れ工事はスムースに進行、来る十

四倉驛の跨線橋完成
十五日落成式

四倉駅跨線橋は鉄筋コンクリート建（幅二米、全長二十米、両側段二十米）で総工費約四百万円を投じた浜代的跨線橋は去る七月二十九日東京押井工業に依つて着工き九日東京押井工業に依つて着工き

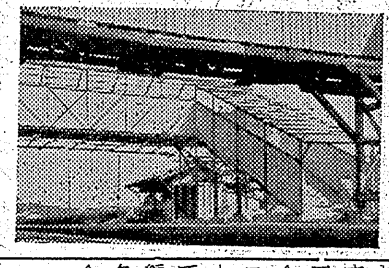

放火未遂で村上を檢擧

田村郡常葉町生れ住所不定無職村上正(三)は二十八年四月下旬午後九時ごろ好間村上好間字荒蕨敷二二製薬小野ヨネさん(四)方に現われ、現金をたかろうと傍側戸にマツチで、火をつけようとして強迫、一物もとらず、そのまゝ逃走していたが六日午前十時ごろ好間村上好間地内で自宅、樋口両巡査に捕まつた

青森の變死人
調査方願出

七日午前十時ごろ四倉町本町富岡勝雄さんは青森で変死した男は次男の一(三)に似ているからと平署に調査方を願い出た、一さんは漁夫だつたが去る五月十九日ごろ北海道のサケ、マス漁業に出稼ぎにゆ

鈴木巡査射殺の少女を釋放

誤つて平警鈴木警信巡査を射殺した平市神谷町一七クボタ美容院の実習生少女(二)は取調を終り七日釈放し過失致死容疑で警類送検した

洞爺丸の遭難者か
沖合で水死体を收容

七日午前六時ごろ磐城市江名漁業用海岸無線に入つた連絡によれば同市大字江名字南町五坂本八十吉さん所有のサンマ漁船大洋丸(三一トン)が、六日午後一時四十五分ごろ岩手県と宮崎二〇〇浬沖合で操業中、二十七、八才くらいの一見鉄道員風の男の水死体を発見収容した、その後同船が岩手県宮古に向け帰航中無線連絡したところでは、水死体は地下足袋を履き、国鉄の制服を着て救命胴衣をつけているところから、去る九月二十六日函館港外で暴風のため坐礁沈没した洞爺丸の乗船客ではないかと見られている

常磐と内郷組
あすから練習試合

県庁新築落成記念行事として行われる県下都市対抗野球大会に出場する常磐、内郷の両チームは去る五日から役員球場で必勝を期して合同練習を行いチームコンディションの調整につとめて来たが両チームとも炭鉱球界の王座に君臨している常磐炭鉱野球の主力選手で編成されているだけにチームワークも良く県下随一と定評のある試合運行の上手さから信夫ケ丘球場

多彩に繰展ぐ
十日常磐炭鑛運動會

常磐炭鉱の従業員慰安秋期大運動会は十月十日午前八時から各鉱一斉に開き炭鉱独とくの仮装大会、一山一家リレー、団結の力など多様なプログラムが組まれている、各鉱の開催場所次の通り

▼湯本鉱、湯本二小グラウンド
▼鹿島鉱、湯本二小グラウンド
▼磐崎鉱、磐崎グラウンド▼内郷鉱、金坂グラウンド

勿來川部線バスを延長

常磐交通では五日から勿来―川部線を田人村旅人炭業組合まで新路線を延長開設した、田人山中の大平商松、小窯、田人発電所、植田営林署田人事務所など便利となり一日二往復する、将来は東白川ま

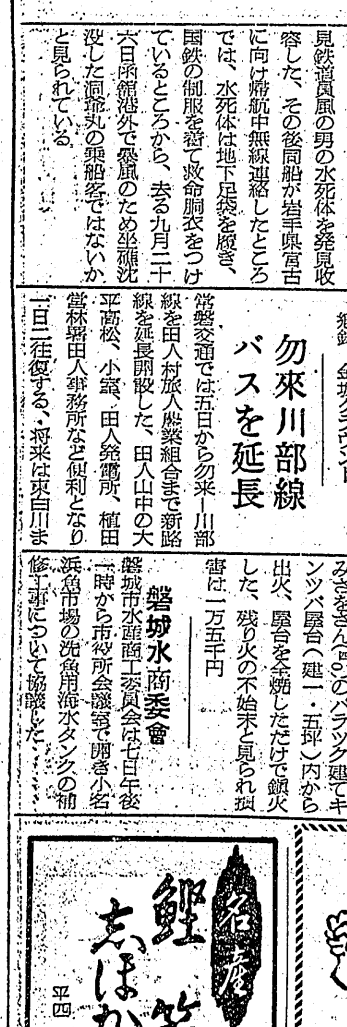

産婦人科
平市材木町聚楽館前
中田医院
電話一〇九七番

コロムビアのビクター
ラジオと電蓄
レコード・新譜続々入荷
時計の
金光堂
5丁目 電195

江戸前壽司
割烹 小料理 和洋食 そば
◇明るく衛生的で手軽く安い
奈加や
出前迅速
磐城小路電395

ゼネラル
シャープ
オンキヨー
高級スーパーラジオ
10カ月 6カ月 月賦
一番簡單な契約方法に
よりお求めになれます
酒井無線
平市五丁目電1990

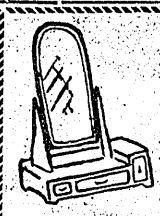
御婚禮家具
陳列
漆器 事務用家具
★季節の家具
特別展示中
遠近に拘らず
配達致します
あるが
平・銀座 電223

一日二錠で明るい人生を…
老化現象は三十才から
生命に一ばん関係ある
血管と肝臓
武田薬局
平市材木町聚楽館前電七〇九

名産
鰹節
志ほから
平四電二三

いわき民報 （可脳物郵便第二種） 月5部一円 一〇〇円 一カ月一部定価（日曜日休刊）

学芸

平二小作品

静物 二年一組齋藤憲子

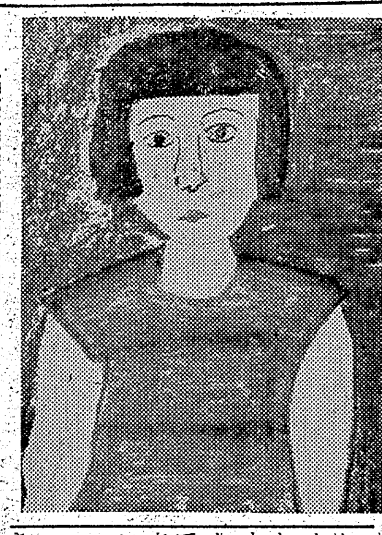

人物 二年一組石崎憲雄

あらし

二の一 荒谷博子

きのうはゆうがたから、大あらしになりました。うちのおとうさんが、ふくしまにいつていたのでうちのおにいさんが、犬のせわをしてくれました。おかあさんが「ふくしまではあらしがひどいでしようね」といつてしんぱいしていました。そしてかみなりがなつたのであたしは、ふとんにもぐつて耳をふさいでいました。ごろごろかみなりはひどくなるばかりです。「ごはんですよ」とおかあさんがよびました。ごはんをたべてからおふろにはいりました。でもおにいさんは、いつものろまなのにきようはいつもよりはやくはいりました。あたしは七時にねようとおもつていたのに七時はんになつてしまいました。ちやわんをあらつていたからです。そのうちおかあさんはおとうとをねかせていました。

おみやげ

二の一 和貝順子

きのうはゆうがたから、大あらしになりました。うちのおとうさんはおそうしきにいつていました。そしてみんなで「おとうさんがぬれてかえつてきますね」といつていました。すこしたつたらおとうさんがかえつてきました。すぶぬれになつてきました。そうしておみやげにもちを二つだしました「これぱつかり」とわたくしがいつたらぽけつとからまた二つだしました。また「これぱつかり」といつたらまた二つだしました「これぱつかり」とまたいつたらまた二つだしました。そしてあめもだしました。くらつかもだしましたあめとくらつかはみんなでたべました「おもちはあしたやいてたべましよう」といいました

あらし

二の一 とりさきあけこ

きのうは、ゆうがたから大あらしになりました。おながしのてんじようから雨が、もつてきました。そしてもるところにばけつをおきました。わたしがべんきようをしていたところに、ポツポツとまたもつてきました。「おかあさん雨がもります」というまにちようめんが、びしよびしよとぬれてしまいました。そのときおとうさんがかえつてきました。わたしが、とをあけて「おかえんなさい」といつたらおとうさんが、かさのほねをおつてかえつてきました。そしておとうさんのすぼんがびしよびしよでした。すこしたつてからこんどおねえさんが、かえつてきました。またおなじく「おかえんなさい」といつてとをあけてみたらうちのしんせきのよつちやんからかさとげたをかりてきました。おねえさんもぬれてきました。

四倉小作品

お母さん

四の一 坂本題一郎

今日もまた朝からヂリヂリと昼い後の山でやかましくなくせみの声が、いつそう暑く感える。

今日のおさらいをりつぱにやれば海水浴につれて行つてくれると言うお父さんとのやくそくで、僕は朝の涼しいうちにおさらいをすませました。「今日は丑の日だし、今かきのうはゆうがたから、大あらしになりました。うちのおとうさんがぬれてかえつてきますね」といつていました。すこしたつたらおとうさんがかえつてきました。すぶぬれになつてきました。そうしておみやげにもちを二つだしました「これぱつかり」とわたくしがいつたらぽけつとからまた二つだしました。また「これぱつかり」といつたらまた二つだしました「これぱつかり」とまたいつたらまた二つだしました。そしてあめもだしました。くらつかもだしましたあめとくらつかはみんなでたべました「おもちはあしたやいてたべましよう」といいました

あらし

二の一 とりさきあけこ

きのうは、ゆうがたから大あらしになりました。おながしのてんじようから雨が、もつてきました。そしてもるところにばけつをおきました。わたしがべんきようをしていたところに、ポツポツとまたもつてきました。「おかあさん雨がもります」というまにちようめんが、びしよびしよとぬれてしまいました。そのときおとうさんがかえつてきました。わたしが、とをあけて「おかえんなさい」といつたらおとうさんが、かさのほねをおつてかえつてきました。そしておとうさんのすぼんがびしよびしよでした。すこしたつてからこんどおねえさんが、かえつてきました。またおなじく「おかえんなさい」といつてとをあけてみたらうちのしんせきのよつちやんからかさとげたをかりてきました。おねえさんもぬれてきました。

四倉小作品

お母さん

四の一 坂本題一郎

今日もまた朝からヂリヂリと昼い後の山でやかましくなくせみの声が、いつそう暑く感える。

今日のおさらいをりつぱにやれば海水浴につれて行つてくれると言うお父さんとのやくそくで、僕は朝の涼しいうちにおさらいをすませました。「今日は丑の日だし、今かを呼びに行つた。

お母さんはおいしいごちそうを作つて来たようだ。みんなとてもおいしい。お母さんは僕らのために昼い家の中で、汗を流して作つて下さつたのだろう。そしてこんなに昼いのに海にも入らないで、僕達の着物の番をしていて下さる。僕が時々海の中からお母さんの方を見たら、お母さんはいつでも僕達を見ているようだ。僕はうれしくなつてとくいになつて深い方へ入つて行つた。上つて来たら、お母さんに「深い所へ行つてはいけないよ。」と、言われた。

こんなに昼いのに砂の上で番をしながら、海の中のこんなに多せいる人の中の僕たちを見守つていて下さるお母さんは、ほんとうによいお母さんだと思つた。「大きくなつたら、きつとお母さんをよろこばしてあげるからね…」と僕は心の中でそつとちかつた。

教育研究大會

來る九日に

県教組石城支部では九日午前九時から常磐市湯本公民館で郡内小中学校全職員による第四回教育研究大会を開く。同研究発表会は「平和を守り、真実を貫く民主教育の確立」を基本テーマとして各校から選出された職員の研究発表のうち県大会代表者を決定する

いわき俳壇

大平市を祝す

旧夏井村 山名智村

いのち来縫しこの名愉しく渋珠沙華

圖畫入選作品紙上展

本社主催

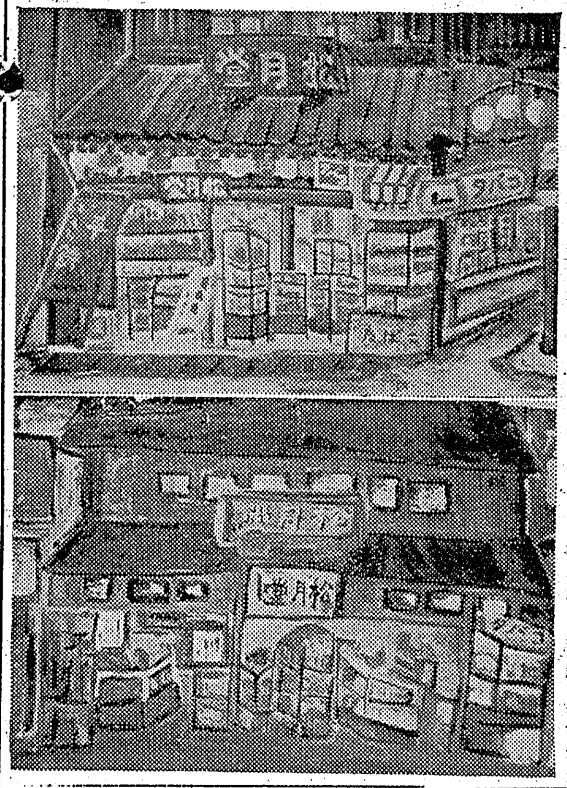

松月堂 平一中三年 横山 功

平三小六年 齋藤公男

今晩のラジオ

7日

◇NHK 二六〇KC

午・一五（都）四局通信

午・三〇 浪花演芸会

六・〇〇 十月の歌 津村謙

六・三〇 「由起子」 津島壽子

六・四五 ニュース

七・〇〇 歌謡曲

七・一五 ラジオ寄席

七・四五 ニュース

八・〇〇 ラジオ劇場

九・一五 ニュース

九・二〇 ラジオ寄席

九・四五 ニュース

一〇・〇〇 名作アルバム

◇ラジオ福島一〇KOKC

午・一五 音楽劇「母をたずねて」

七・三〇 唄うバラマックスアワー

八・〇〇 講談「旗本退屈男」

八・三〇 お笑い回り舞台

九・〇〇 平凡アワー ジャズヒットパレード

九・四五 浪曲

一〇・〇〇 名作アルバム

今週の映画

6日―12日

★平館 夜七時 江戸の夕映 ハワイ珍道中

★民劇 夜六時十五分 非戸 まぼろし変化 君死に給うことなかれ

★聚楽館 夜六時三十分 ジャバベの順風 山河遥かなり（十一日まで）

★ひかり座 夜六時二五分 谿谷の騎士 波止場

★世界館 夜六時十一分 幽霊艦隊 赤熱襲士 ふり袖月夜

隣保館の運動會

平隣保館では来る十日九時から平商高庭で運動会を開く

牛と豚肉とハムとソーセージ 藤越 平電1282

カメラは田中

塗料専門 タイヤ塗料商会 平市南町67 TEL平1351

開花亭のパン

肉の御用は 三二三屋へ TEL・323

地下タビ 運動靴は 長靴 祖國 公園本店

誰方でも安心して使える ふくふく綿 平製綿KK 電 748 1958 2丁目

定期各眼科医指定 眼鏡専門 玉屋 平市二丁目電910 平指定商チケットご利用下さい

ピッタリとお気に召すまでうけ合い!! 正札堂洋服店 平市大通り

外科（胃腸科） 整形外科 産婦人科 レントゲン科（断層撮影設備） 入院随意 労災保険指定医 永井醫院 院長 永井勝三 植田町本町四二電四七

近代人の足 大型 中型 小型 お電話でお宅の前に 三井タクシー デンワ 六八五

平市才槌小路 平運動具店 デンワ108

外科 肛門科 上田醫院 平市南町（平商裏通） 電話一二九番

皆様の関内薬局 電40番