日刊（除日曜）昭和21年6月1日　第三種郵便物認可　昭和24年2月28日　電報番号刊扱承認第248号　いわき民報　夕刊　昭和29年10月12日（火曜日）　第2576号

夕刊
いわき民報
発行所
平市田町四八番地
いわき民報社
電話381　1222

じゃんがら
地方への御通信には
ぜひ御利用下さいませ
本舗　みよし

# きょう大量求刑

## 首魁は懲役八年一六年
## 七十八名に言渡す

平事件論告求刑第二日目の十二日は午前十時から前日に引き続き開廷、名中三十七名の各論が述べられ同十一時四十五分結審、李在淇、清水、添田、篠田の五被告に対して左の求刑があつて午後一時まで休憩した、なお同午後には竹沢弁護人の要請により出廷者四十二名（求刑の五名を除く）のほか三号被告二十名など大量六十余名にのぼる求刑が行われる模様

▼懲役二年　李在淇(三六)＝附和随行、建造物侵入　▼懲役一年六カ月　清水今朝男(三七)＝卒先助勢、建造物侵入　▼懲役一年　添田計(三〇)＝卒先助勢、建造物侵入

午後一時半左の如く七十三名に求刑された、首かいは最高懲役八年―六年である、附和随行で最低は懲役四カ月である

（首かい）▼鈴木光雄懲役八年▼村上俊雄七年▼金明福七年▼日野定利七年▼松木佐吉六年（卒先助勢）▼佐川市衛門二年▼佐々木貢二年▼長江久雄二年▼杉原清二年六カ月▼金龍跡二年六カ月▼松本功二年六カ月▼斎藤隆行二年（以下二年）▼佐藤多美夫▼小松シメ子▼小宮薫▼諏方拓治▼大井川孝平▼草野直子▼伊達寅秋▼大竹保司一年六カ月（以下一年六カ月）▼鈴木勝利▼新妻武夫▼荒井一夫▼西原新七▼村田伊丹▼武藤弘▼佐久間信也▼志賀ヤエ▼菅野幸吉▼新妻栄▼鈴木清▼松村スイ子一年（以下一年）▼梅原キヨ▼桜井末吉▼塚谷好太郎▼藤林蔵▼舟木貞一▼平川一郎▼除万申▼大滝富夫▼浜内善男▼須藤常道

（銃砲等所持取締法違反）▼阿久津成正十カ月▼鈴木吉雄六カ月（以上七十三名）

（写真は求刑する高橋検事と厳粛な法廷で新聞を読む被告たち、円内は五年を求刑された平子被告）

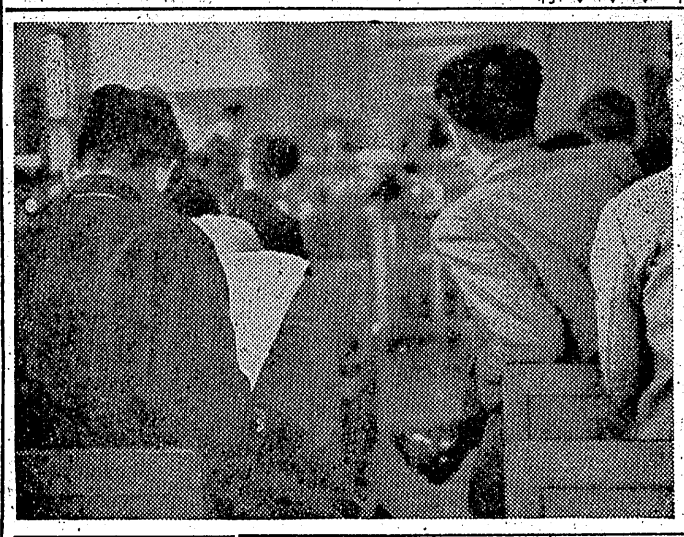

## 平子に懲役五年
## 最低は懲役一カ年

きのう

平事件容共派の論告求刑公判第一日目の十一日午後三時五十分に至り生活的、時間的原因のため当日しか出廷出来ない平子被告ら五名のため、特に竹沢弁護人から求刑の要求があつたので高橋主任検事は「大衆を煽動して無警察状態に追い込み、市民を不安に陥し入れた罪は騒乱罪に値する」と左の如く求刑を言渡した

▼懲役一年六カ月　出沼賽男(三)○横浜市西区平沼町＝建造物侵入、卒先助勢

▼懲役二年　渡辺仙一郎(三七)○内郷市白水＝建造物侵入、卒先助勢

▼懲役一年　築秀五(六四)四倉町本町＝卒先助勢

▼懲役五年　平子正孝(三四)○内郷市白水＝卒先助勢、強盗、銃砲等所持取締令違反、建造物侵入罪

▼懲役二年　茂木正吉(三九)○内郷市白水＝卒先助勢、建造物侵入罪

当日は午前十時から始つた論告は高橋、三浦、鈴木の三検事により午後三時まで五時間にわたつて行われ、漸く午後三時二十分から出沼賽男、渡辺仙一郎、築秀五、平子正孝、茂木正吉、鈴木光雄、日野定利、金明福、村上俊雄と求刑は「最高裁の指示などない、分離より重い筈がない」と次の様に反論した

騒擾罪（七年以下）強盗（五年―十年）銃砲等所持取締令違反（三年以下）の罪名がある、平子が強盗罪の最低刑懲役五年と

### 分離派より重くない
### 高橋主任検事は語る

これに対し高橋主任検事は「最高裁の指示などない、分離より重い筈がない」と次の様に反論した

騒擾罪（七年以下）強盗（五年―十年）銃砲等所持取締令違反（三年以下）の罪名がある、平子が強盗罪の最低刑懲役五年と

## 分離派より重刑だ
### 被告代表鈴木光雄は語る

平事件論告求刑の第一日目十一日平子正孝ら五名の求刑をうけた容共派被告を代表して鈴木光雄被告は「さきに行われた分離派の求刑よりも重く、検事の論告は最高裁の指示をうけてやつたと思われる」と五名の求刑について次の様な感想を述べたうえ、全員の求刑を待つて斗争方針を確立する旨記者談に発表した、なお十三日閉廷後声明書を発表すると云つている

五年間の公判の中で事実については証拠も挙げて言い尽され、また検事側でも知つている筈ですべては法廷内で明らかにされたにもかゝわらず、検事の論告は政治的な主観で作文されているのが第一の感じで、このことは総論をもつてしても明かだと思う、これは共産党各城支部や前中に求刑してくれ」と発言し竹沢弁護人よりも申請があつたゝめ判事四名は会議に入り特に急ぐ前記五名に対し高橋検事から求刑があつた

### 出延の被告
### 四十七名

十二日出廷した被告四十七名は次の通りカツコ内は罪名

▼首魁鈴木光雄（首魁、職務強要）村上俊雄（首魁、建造物侵入）金明福（首魁、建造物侵入）松木佐吉（首かい、建造物侵入）

▼卒先助勢者

杉原清（卒先指揮者、建造物侵入）金龍跡（卒先助勢、建造物侵入）松木與（公務執行妨害、建造物侵入、騒擾、卒先助勢）斎藤隆行（建造物侵入、卒先助勢）佐藤多美夫（同）小松シメ子（同）小宮薫（同）李在道（同）草野直子（同）伊達寅秋（同）大竹保司（同）鈴木勝利（同）清水今朝男（同）篠田陽（同）新妻武夫（同）荒井一夫（同）西原新七（同）村田伊円（同）武藤弘（同）佐久間信也（同）志賀ヤエ（同）菅野幸吉（同）鈴木清（同）松村スイ子（同）梅原キヨ（卒先助勢）桜井末吉（建造物侵入、卒先助勢）塚谷好太郎（同）添田計（同）

▼附和随行　早川正二（附和随行建造物侵入）直井稔（同）藤林蔵（同）舟木貞一（同）平川一郎（同）安藤儀四郎（同）梁沢信（同）長谷部政雄（同）伊藤林蔵（同）平川一郎（同）大滝富夫（同）浜内善男（同）

▼銃砲等所持禁止令違反　阿久津成正、鈴木吉雄

## 天気予報　十二日

【今晩】北よりの風、曇でまいくらか小雨の残るところもある

【明日】北よりの風朝の中曇の多い天気、のち晴れてくる

海上、今晩は多少風波があり一時荒くなる、明日は多少風波が出るが、明後日はおだやかになる見込み

紳士方も流行をつくります
藤越
ネクタイで胸もとを飾られることです。この秋にも、藤越のネクタイが殿方の流行の主流となりますから、藤越の拡張されたネクタイ売場を淑女方もご一覧されるのが常識です
シルクプリントタイ五〇〇円
ポプリン〃六〇〇円
金華山織ネクタイ九〇〇円
越
小名浜　平市

女子事務員募集　二名
▽年令二十才以下▽特に珠算、簿記に明るい方▽新制高校卒業のこと▽希望者は本人自筆履歴書持参直接御来社下さい
旭自動車工業　平営業所
平市田町四五電一〇三〇　二一〇一

江戸前壽司
割烹　小料理　和洋食　そば
◇明るく衛生的で手軽く安い
奈加や
出前迅速
磐城小路電395

近代人の足
三井タクシー
デンワ　六八五
大型　中型　小型
お電話でお宅の前に

大映カラー・総天然色映画
春よりの使者
前賣開始
前賣所
前賣券百圓（当日限二十円）
（二部）様姫蛇（前篇）狗天主坊お
才槻小路　平運動具店
一丁目　金澤屋
三丁目　幸
四丁目　マルトモ
五丁目　金光堂
大通り　高野文化堂
映画館
映上より日20日

# 生協組を結成
## 常磐炭鑛 五カ年計畫

常磐炭礦生協活動対策委員会ではこの程本部会議室で第五回の会議をひらき生協同組合設立についての協議の結果、五カ年計画で同組合を設置する事に決定した。第一年目の目標として来春三月を期し磐崎地区に設置、引き続き第二年目に鹿島地区、第三年目に湯本地区、第四年目に内郷地区、更に五年後には全域の各所に設置する事になった。この設置に伴う資金については同委員会では各従業員に五十円の積立を予定しているが個人負担の軽減を考慮して毎月の斗争資金積立金二百円から五十円をふりかえる事になっているが、第一目標とされている磐崎地区では十月初旬から各部落毎に説明会や懇談会等に幻燈会などを催して生協の活り方必要性などの宣傳等が行われて来ており各従業員並びに主婦の協力を求めている

## 川に落ちた幼児を救助
### 兩名を表彰

去月二十九日午後四時ごろ磐城市磐崎小学校五年生寺田博明（一二）太平進（一二）の両君は学校の帰路同市下湯長谷地内にある湊谷川橋附近を通行中、同所で魚釣りを見物していた同市下湯長谷字勝負楽草野貞雄さん二男正男ちゃん（三）が堤防から川にすべりおち折柄の増水に流されているのを発見、大平君は直ちに正男ちゃんの親に知らせる一方、寺田君は川に飛びこみ溺死寸前の正男ちゃんを救いあげ元気づけた勇敢な二少年を表彰する事になった

## 住吉神社の秋季例大祭

磐城市大字住吉鎭座の住吉神社秋季例大祭は明十三日古式豊かな浦安舞い、やぶさめなど多彩な催しとともに開かれる

## 近づく讀書週間
### 應募作品を受付

同チームは県中通り地区代表鏡石中と対戦、延長十六回の接戦の結果二対〇で優勝したもの

監督猪井教諭は晴れの喜びを同校々長室で次のように語った

県庁舎落成記念行事の一つである野球大会に中学校として出場したことだけでも光栄だ、現地に応援に行き勇ちゃんの親に知らせる、募集作品は読書に関するもの、図書館に関するもの、図書愛護などをテーマとしたポスター（標語入り）作文（四百字詰原稿十枚）

# 私の傑作

## ローマの休日より

藤田泰通

キヤノン セレナー・九付 絞開放 二十五分ノ一秒 ネオパンSS SD二十一現像・（聚楽館にて＝常磐市湯長谷内）

私の傑作という範囲には入らないかも知れませんがスクーリングがどの程度感ずるかと写して見ましたどの様な場合が現れるかわからずシヤッターを切るのが少しでもおくれると全く違う場面を写す事になるのでシヤッターチヤンスの練習になると思います

寸評 映画を見ていて素晴らしい場面に出くわした場合、そのワンカットをカメラにキヤッチしたくなるものであるが、さてそれを撮すとなると、映画のコマが一秒間に二十四回回転している規定になるので、思う場面を見過して仕舞う場合が多い、その意味では非常に難しい、シヤッター速度は二十五分の一秒が映写機のコマの回転数から割して限度であるがこの場合映写機のシヤッターが一秒間に二十四回回転しているのでそれと合致した場合写らない場合も生じてくるが理論的には二十五分ノ一から五十分ノ一秒位が良いとされている、あとは画像の明暗、モノクローム、カラーの場合等に応じて絞りを変えれば撮せるわけだがフイルムは高感度のもの、レンズは明るい方が鮮鋭な画像が得られる、たしかに作者のいう通りシヤッターチヤンスをとらえる練習になると思う

# 驛頭盛んな歡迎
## 優勝の小名濱中歸る

十日福島市信夫ケ丘球場で開かれた県庁舎落成記念県下中学校選抜野球大会で晴れの栄冠を勝ちえた磐城市小名浜第一中学校（校長鈴木孝雄氏）の出場選手主将三年生及川えい一郎君ら十二名は監督猪井文広教諭に引率されて十一日午後二時五十三分小名浜駅着列車で元気一パイ帰ってきた、駅頭には全校生が〝バンザイ〟〝よくがんばってくれた〟と熱狂して出迎えた

# 小名川河口に木橋
## 磐城市で建設を計畫

磐城市では不急の橋である小名川、若葉間の最短の場所に当つていたが橋のマーケット橋が建設されたためがないため鉄橋のレールの上を渡つて歩く者が多く地元民から橋の建設が強く要望されていたもので新しい建設が行われることになつた、これは小名川河口の臨時鉄道の一部負担することになつたものの鉄橋にそつたところで延長三十六米六十センチ、幅員二米五十センチの木橋で総工費七十六万六千円、この橋は魚市場と三千ト埠頭をつなぐ小型自動車の通行が可能となる

# 五神社の祭例日統一
## 磐城市の泉地區

磐城市塚地区では大字湯尻地内鹿八幡神社ほか五神社の恒例秋季祭礼日がまちまちであるため大字と祭典行事を行つていたがこの程県社無舘の肝入で祭礼日を毎年十月十五日と制定、統一し今年から実施することとなつた

従来までは大字湯尻、下川、玉露、本谷は八幡神社祭礼日の旧九月十五日、また大久保は鹿島神社祭礼日の十一月二十三日それぞれ祭典行事を行つていたもので祭礼の簡素化と経済の合理化をはかる意味から統一したものなお春季恒例祭礼は四月十五日と決めた

## 常磐映畫教室

常磐市映画教育連盟主催の市内小中校映画教室は二十五日から二十日まで六日間同市三函座で開催されるが、日程並びに上映プログラムは次の通り

▼「記錄映画」大自然の片隅 ▼漫画「ダンボ」▼其の他
▼二十五日湯本一小
▼二十六日湯本一小
▼二十七日長倉小、藤原小
▼二十八、九日湯本一中、同二中、磐崎中
▼三十日湯本二小、磐崎小

## 勞災病院を視察

内郷市御廐所地内に建設中の労災病院はこの程（九日）第一期工事工程の三分の一を終了したが、来る十五日午後一時九分平着列車で労働省労働基準局松永労災課長が来市同病院建設工事現場を視察する

## 覺醒劑對策講演會開く

石城地区中学校長会では十二日午前九時から平第二小学校作法室で「覚醒剤対策、生活指導講演会」を開き併せて映画「失われた青春」を上映した、講演は県下の青少年犯罪学でも定評のある福島少年鑑別所長井上彌太郎、県教委学校教育課古関富男の両氏が「青少年の不良化防止について」「ヒロポン禍の実態とその防止」について講演した


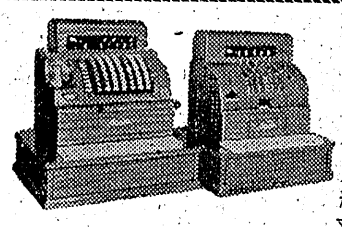
登錄商標（日本金錢登錄機改名）
國松金錢登錄機
數種類・販賣☆ご要望に応じ販売いたします
東北總代行 萩金庫商會
平市中央通り 電話65・1352番

静かな スタンドバー 若草
平市紅小路（大床横）

眼科
平市仲田町ひかり座裏 電話669番
明雲堂眼科醫院 新妻幸男

誰方でも安心して使える
ふくふく綿
2丁目 平製綿KK 電話 748 1958

笑いながらホロリと泣かせる 近代の名作
陽気な司祭ドン・カミロと赤い村長は幼馴染の親友同志！
名優 フエルナンデル
ジーノ・チエルヴイ
巨匠 ジユリアン・デユヴイヴイエ監督
13日から
陽気なドン・カミロ
日本RKO
ジエームス・スチユアート
ドナ・リード 主演
ひかり座
素晴らしき人生

コツク見習募集
通勤、住込自由 委細面談
ブラジル
平市田町並木通り電九九〇

一日二錠で明るい人生を……
老化現象は三十才から。生命に一ばん関係ある
血管と肝臓
武田藥局
平市材木町薬館前電七〇九

# 追隊や踏切問題
## 十五日 平市議會を開く

城坂踏切問題、合併予算更生問題と早急解決を迫られた平市では十五日午前十時から臨時市議会を開催する、上程される議案は❶城坂踏切存続❷四町村合併による二千七百万円の追加予算の更生❸国民健康保険の規約改正❹同改正に伴う運営委員一名（磐間地区）の増員委嘱（現在二名）❺寄附金受入などであるが

▼城坂踏切問題は去る八日の協議会に❶従来通り踏切り存續運動を続ける❷踏切を廃し新たに跨線橋を作る❸踏切を廃止するの三件をかけた結果、協議会では❶の踏切存続論が圧倒的に多かつたゝめ、臨時市会では踏切存続案をかけた上、請願踏切料百二十九万円の支払いなど国鉄側の要求事項に対して早急に決議する

▼合併による追加予算二千七百万円（半年分）は合併前の四町村の合計予算（半年分）に比し多少の增額となり、平市の当初予算二億五千万円からその後追加更生予算を加えた二億六千七百万円に加えれば二億九千四百万円となる訳である

同臨時市会は合併によるデリケートな追加予算と市民の生活に直接関係のある踏切問題が上程される だけにその早急決議は市民の注目するところとなつている

# 樂しい一日送る
## 賑った常磐炭鑛大運動會

常磐炭鉱の秋季大運動会は十日午前九時から各坑で一斉に開かれたどのグラウンドも家族たちでギツシリ埋まり、この日ばかりは日ごろの労苦を忘れて競技に熱中、プロは幼児、児童、青年、父母など全家族が楽しめるように組まれ和やかな情景があちこちに見られ楽しい一日を賑かに送つた、とくに仮装した応援團も繰り出し鳴り物入りでの声援で湧き返つた（写真は賑つたムカデ競争）

# 四倉が三連覇
## 球技大會を開く

北部連合青年会（翼井、草野、大浦、大野、四倉）の球技大会は去る十日四倉町中学校グランドに於いて華々しく開催され四倉野球チームが三年連続優勝をとげ栄ある県議員植田杯（銀カップ）を見事獲得した、バレーは大野村、卓球は草野村がそれぞれ優勝した、大会の成績次の通り

◇決勝▼野球四倉2―0翼井
▼バレー大野21―18大浦▼卓球3―2大浦

# 内郷に凱歌
## 練習試合で

あと四日後にせまつた県下都市対抗野球大会に出場する常磐、内郷両市チームではこの程内郷市金坂グランドで練試合を行つたがスコアーは三対一で内郷市チームにがい歌があがつたが試合はまつたく実力伯仲で県下の王座を狙う両チームの真剣は十分であるが大会当日予想されるスターディングメンバーは次の通り

▼常磐市チーム
兄弟
賀本沢藤崎本崎野手
古祢出衛松藤山小投
6492756831

▼内郷市チーム
吟笠居賀田桑沢半藤
藤武島古猿大畠投遠
59342766119

# 漁夫女を毆る

四倉町警部補派出所では双葉郡久之浜町江の網七四漁夫大谷進（三七）を暴行傷害の疑いで取調べ十二日送検した、去る九日午後七時ごろ四倉町新町七富士パチンコ従業員中村キミ子さん（三七）をサンダルで殴り、頭部、顔面に全治二週間の傷を負わせたもの、進とキミ子は顔知りのため同日パチンコ店の前で進がふざけてコウモリを振り上げたところキミ子は本気になつて進の顔を殴りマサカリを持つて追いかけて来たので進はそれを取り上げ投げ飛ばつたものである

# 六十四氏に
## 參與の辭令

十二日午後二時から平市役所会議室で平市合併に伴い豊間町より議長永山宗七氏ら十五名、夏井村矢吹盛保氏ら十六名、高久村鈴木重次氏ら十六名、草野村片寄朝氏ら十七名計六十四名に対する参与の辞令交附式と感謝状贈呈式が行われた

# 粟谷師範の
## 歸朝談

### 謡曲について

夢多感溢れの青年師範粟谷菊先生は、過般水の都ヴエニスで開催された国際芸能大会に出席実演されて帰朝したが十一日夜平市古殿治

# ポン賣込の兩名を逮捕

磐城署では十一日午後五時ごろ磐城市吉川町無職林成玉方にヒロポン五CC入アンプル二千百七十二本を売りに来た内郷市宮町竹ノ内無職高貞臣（三七）磐城市竹尻上谷地無職安次治（三七）の両名を巡回中のパトロールカーが発見、覚醒剤法違反現行犯で逮捕した、同署では両人らを取り調べポン密売ルートを追及している

# 救急處置の競技會
## 五十名の選手が參加

平地区産業安全衛生協会主催で去る十日午後九日午後四時から炭労会館で行われた、救急処置競技会は約五十名の選手が参加、脚部、頭部、関節部の次の六名が入賞した

【脚部】❶菅野栄次郎（常磐炭鉱）❷荒井安夫（古河好間炭鉱）
【頭部】❶山田清司（呉羽）❷金子正三（古河）
【関節部】❶五十嵐正勝（太日本炭鉱）❷牧山祐夫（平労共署第二課長）

# 源海丸曳航
## 障害故も丸源漁

### 無事に曳航さる

磐城市大字江名字荻野作一七四坂本寅吉さん所有サンマ漁船源漁丸（三四トン）＝乗組二名乗組＝は十日午後七時ごろ宮城県金華山の北東徹東引場三十四におき巻当り一カ統（四隻）乃至二カ統（八隻）を使つて組合員は二十八名、事務所は船で組合長には労働運四郎氏が選ばれ組合員は二十八名、事務所は船不況打開の一策として磐城市小名浜港に旋網の生産組合が誕生した磐洋漁業生産組合と云うのがそれ

# 旋網の振興へ
## 磐洋漁業組を結成

旋網の共同経営をしようと云うのが目的で特に経営不振に陥つた旋網の振興に一つの光明を与えるものとして今後の活動が注目されている

# 人口住現市城磐
## 53,998

磐城市企画課では十月一日現在の現住人口を集計中だつたが五万三千九百九十八人（男二万六千七百十二人女二万七千八百八十六人）世帯数九千七百五十六戸と十一日繰つた、これを各地区別にみると

▼小名浜（但し上神白、旧玉川のうち南富岡、岡小名を含む）二万八千三百二十七人（男一万四千二百十三人、女一万四千百十四人）世帯数五千七百二戸▼江名一万二千百七十七人（男七千四十五人、女五千百三十二人）一千七百九戸▼泉七千五百五十六戸と十一日繰つた、これを各地区別にみると

▼小名浜（但し上神白、旧玉川のうち南富岡、岡小名を含む）二万八千三百二十七人（男一万四千二百十三人、女一万四千百十四人）世帯数五千七百二戸▼江名一万二千百七十七人（男七千四十五人、女五千百三十二人）一千七百九戸▼泉七千五百五十六戸

# 危うく助かる
## 急停車して

十一日午前九時二十七分ごろ平発十時二十九分常磐線下り第二二列車が植田駅構内に入つて来た際同列車に乗ろうとして海側より山側に向つて構内を横切ろうとしている石城郡植田町字後宿無職内藤栄吉さん（六七）を発見急停車したため事故は無かつたがこのため同列車は約二分おくれた

# 作況調査に
## 兩議員來郡

石城地方二十九年産米作況調査のため鈴木、渡辺の両県農業会議員が来郡する、地方事務所改良課調べによれば郡内稲作付面積は八千二百二十町歩二反で作況は八十六％（実収十五万三千石）と見られているが、当初概観だつた稲作も台風二号による六百九十一町歩の流失など被害十％と、当初の予想（特に山間地）被害を除けば死の結果死亡という定時間は午前十一時ごろと思われ、原因は持病のゼンソクが強くなつたのを悲観しての厭世自殺

# 老人が縊死
## ゼン息を悲觀

十一日午後三時ごろ石城郡赤井村大字高萩字山入無職中沢由三郎さん（七七）が自宅風呂場のバリで首ツリ自殺しているのを嫁の英子さんが発見、平署に届出た、平署で検死の結果死亡という定時間は午前十一時ごろと思われ、原因は持病のゼンソクが強くなつたのを悲観しての厭世自殺

# 少年農薬で
## 自殺未遂

内郷市高坂町與越一二三農業荻原雄さん長男少年某（一七）は十一日午後五時ごろ自宅裏の馬小屋内で農薬ホリゾールをのみ自殺をはかり苦悶中を家人に発見され同市鈴木病院にかつぎこまれ手当の結果、一命はとりとめたが原因家庭の不和


部屋ごとに一台づつ

例えばこのスマートな小型ラジオをお台所に・書斎に寝室に……
5球プラスチック
スーパー
DX―370型
正価8500円
ナショナル製品特約店

藤越

三輪車運轉手急募
▽年令二十―二五才▽委細面談
姓名在社（三一）

番號 1825
第29回 寶定期當籤
特賞 10万圓 6組
1等 5千圓 6組以外の組
2等 5百円
3等 1百円
4等 25円
各組共通

| | | | | | | |
|---|---|---|---|---|---|---|
| 1 | 8 | 2 | 5 | 5 | 5 | 7 |
| 7 | 1 | 0 | 6 | 下三 | 4 | 6 |
| 2 | 2 | 4 | 0 | 5 | 4 | 6 |
| 7 | 0 | 1 | 6 | 下一 | 4 | 6 |
| 5 | 7 | 8 | 0 | 2 | 3 | 8 |
| 0 | 1 | 2 | 3 | 8 | 8 | 8 |

割増金は10月20日からお支払上記割増金のほか満期には全部に20円の利息をお支払致します

株式会社 大東相互銀行



菊月院 葬儀の際は御多用中の処遠路態々御会葬下され御丁重なお弔辞御香料を賜わり御厚情の程誠に有難く厚く御礼申上げます、早速参上いたし御礼申上ぐべきところ略儀ながら紙上にて御礼申上げます
昭和二十九年十月十二日
平市中平窪辰の口
嗣子 松本四家勇
親戚総代 古川傳一
友人総代 楢久太郎
永山勇吉

故松本徳一 葬儀の際は御会葬下さいまして誠に有難うございました 茲に謹んで御礼申上げます
昭和二十九年十月十二日
石城酒造株式會社
取締役社長 古川傳一

山名ツル子姫命 葬儀の際は御多忙中にも拘らず遠路態々御会葬被下且御鄭重なる御玉串料を賜わり御芳志誠に有難く深謝致します、早速拝趨御礼申上ぐべき処略儀ながら紙上を以つて右御礼申上げます
昭和廿九年十月十二日
平市新川町二六
父 山名隆雄
親戚総代 山名隆之
友人総代 國井一美

報知いわき民報　（第三種郵便物認可）
（日刊・日曜休刊）定価一カ月金100円一部5円

# 心理描寫的な文藝作

## 哀しき女の愛情の美しさ

トト主演総天然色部劇

**放射能X**

ウオーナー映画五四年作品、ジエイムズ・ウイトモア、エドマンド・グウエン主演空想科学映画（十二―十八日聚楽館）

**素晴らしき哉、人生！**

ジョージは世界一周旅行が子供の時からの望みだが住宅会社長の父が急逝して彼は社長となり弟の大学卒業までと期限付で社長になるが大学を卒業した弟は大工場主の娘と結婚しており、ジョージの夢は破れ去り幼馴染のメリイと結婚して新婚旅行に出ようとする時経済恐慌のため旅行資金を貧しい預金者に

# 継母の初戀

佐山（上原）妻時枝（三宅）夫婦は佐山の初恋の女民子（丹阿弥）の遺子雪子（岸）を育てていた民子は佐山を忘れられず二度の不幸な結婚生活の中に病死した、高浜（志村）は佐山の親友で雪子に若杉（小泉）を婿の候補によこす、親友阿佐子（香川）らと結婚の話になると雪子の心は愛り、佐山への思慕があつた、佐山夫妻はじめ友人たちの温い愛情に見守られ雪子は結婚生活に入つたが突然家出した民子と思い出の山宿で雪子を発見し初めて雪子の心を知つた佐山はやさしく説いて聞かせる、雪子は広い大きな愛情を感じて非を納得し若杉の許へ帰る、東京映画、川端康成原作久松静児監督文芸もの

**えくぼ人生**

松竹大船映画原研吉監督、川喜多雄二、大木実、岸恵子、淺丘しのぶ出演（十三―十九日半館）☆

**日本の虎**

かつての競道選手権保持者松助（二本柳）は女酒に身をもちくずし今は炭鉱会社の用心棒で香代（長谷川）は冷い目でみるが女将の美津（藤間）から弟へ学資を送つているときいて愛情を感じる、次郎（中山）は対抗試合前に相手の船戸の足首を負傷させ拙策されるので兄のいる炭鉱を訪れ、やくざから香代を救わんと重傷を負い然助はやくざから足を洗うと誓う、一方船戸の妹美子は次郎に復帰をすすめジエーンは二人に祝福を祈つて去る、然助は柔道対レスリング試合に勝ちレスリング界入りして精進一年、遂にウエルター級の選手権を得た彼は次郎と船戸の試合放送のラジオをきゝながらハワイ遠征に旅立つ、新東映画円川清一郎監督作品、レスリング映画

**戀愛特急**

東映画鈴木英夫杉江敏男監督、エノケン、岡田まり子主演恋愛明朗喜劇

**うれし恥かし看板娘**

東映画青柳信雄監督、塩沢登代路、金語楼主演（十三―十九日民劇）

**赤い山**

南部の青年レーンは殺人犯人と目され群衆に私刑にかけられようとするとき物かげから彼を助け出したのは南軍大尉のブレットで二人は安全地帯へ逃げのびた、ブレットは南軍ゲリラ部隊に参加するための放浪途中で殺人の真犯人は彼、レーンがそれを知るや彼は逃げ去り、レーンは恋人クリスとめぐり合い二人はブレットに追いつき大格斗になるがレーンの傷を手当てするブレットをみて不思議な感情が生える、ゲリラ部隊に実は戦争犯罪でレーンは邪魔者あつかいにされるのでブレットはレーンが金塊のありかを知ると次いで大切になり、三人は二味と手を切り洞穴にたてこもる重囲を破つてブレットの急報で騎軍隊が出動してゲリラを一掃し、ブレットはゲリラの頭目と格斗のいに彼を倒すが彼も失神、気がついた時に戦争は終つておりレーンは殺人の罪を負つて死んでいたパラマウント映画五三年作品、アラン・ラツド、リザベス・スコツ

**幽霊大名**

錢形平次（長谷川一夫）☆

**蛇姫様**

第一部千太郎あで姿（十三―十六日）▽金星座「若旦那武勇傳」「喚きのテレビズ」「死の砂漠」（十三―十六日「真紅の盗賊」「タン子タン吉珍道中」「青春無銭旅行」（十七―十九日）◇植田▽うえた館「慕情」「雪下の地獄」（十三―十六日「水滸の花嫁」「暗黒街のせん滅」（十七―十九日▽菊多館「びつくり五十三次」「どぶ」（十三―十六日

**日本の虎**

（十三―十九日ひかり座）☆

**三州吉良港**

人生劇場望郷篇（東映東京映画萩原りよう監督、佐野周二、久慈あさみ主演）

**母の初恋**

（十三―十九日世界館）（写真は上＝母の初恋、下＝日本の虎）

## 新しいDPは富士

領民は悪政に苦しんで直訴を企てていることを知る、金森家では悪評を打消すために将軍家に家宝の茶入れを献上しようとする、平次が手をつけるとお静（井川）がさらわれ平次はお静の友達お村だつた村岡（神代）に招き入れられる金森家の当主万之助（市川）は目が悪く病床にあり、双生児で他家の養子になつた千之助が四つなのを利用して悪僧慈海と計つて無業を尽していることがわかる、平次は恩臣稲垣とその娘百合（長谷川）に助けられ悔悟した村岡の助力を得て捕われているお静を救い出し千之助一味の悪事は破れ、万之助の全快の日も近い、大映京都映画弘津三男第一回監督、銭形平次捕物控

## 今晩のラジオ　12日

◇NHK二六〇KC（福）青少年の時間　6・00 祈の泉　7・00 陽気な喫茶店　8・00 民謡を尋ねて　9・00「源義経」岩井半四郎　10・00 希望の星座　藤山一郎　11・00 芸界夜話

◇ラジオ福島一〇六〇KC　6・30「又四郎行状記」　8・00 常磐演芸会　漫才と落語　9・00 みんなでやろう冗談音楽　10・30 ユーモア街頭録音　11・00 浪曲　11・30 ポルテニア音楽

## 今週の映画　6日―12日

★平館　夜七時　江戸の夕映　ハワイ珍道中

★民劇　夜六時十五分　井戸　まぼろし変化　君死に給うことなかれ

★聚楽館　夜六時五五分　放射能X　赤い山（十八日まで

★ひかり座　夜六時二五分　葵谷の騎士　波止場

★世界館　夜六時十一分　幽霊軍隊　赤熊戦士　ふり袖月夜

## 市民の歌

### 合併記念に作歌の計畫

いずれの都市にも「市民の歌」があつてその都市の人たちから愛されているが、平市でも今度の四カ町村合併を記念して市民の歌を作る計画を進めている

この計画は平市教育委員会で進めているが、作曲は優秀な作曲家に依頼し、作詞も市民から募集するかまたは草野心平氏に依頼する予定である

## 青年學級

### 講師と題決る

内郷市内町青年学級準備委員会では長らく青年学級を休んでいたがこの程科目並びに講師を次の通り決定した、なお開講日程は協議中である

▼「郷土史について」鈴木光四郎（平一中校長）▼「法律について」大槻匡（弁護士）▼「公民について」内郷署熊田次席又はS署員経験者などについて打合せる（講師未定）▼「家庭保健について」（講師錦木光四郎氏）を願諦する

## 文化祭代表者會

磐城市並びに市教委では第一回磐城市文化祭参加団体代表者会を十四日午後二時より小名浜公民館ホ

## 各地番組

◇内郷▼第二イワキ「霧の小次郎二部」「悪魔は踊る」「風天井のせむし男」（十三―十九日▼綴映劇「魔術の恋」「青春無銭旅行」「タン子タン吉珍道中一部」（十三―十六日「びつくり五十三次」「フエザー河の襲撃」（十七―十九日

◇常磐▼湯本座「ブラボーとりでの脱出」「断固戦う人々」「その後のウツカリ夫人と極楽大騒ぎ」「笛吹き童子大チヤツカリ夫人」（十三―十六日「ブラボーとりでの脱出」「断固戦う人々」「十曜日の天使」（十七―十九日▼三函座「一本刀土俵入り」「祭草」「霧の小次郎一部」（十三―十六日

◇磐城小名浜▼磐城座「断固斗う人々」「花の白虎隊」「その後のウツカリ夫人とチヤツカリ夫人」（十三―十九日▼キンピ館「ダンボ」「地獄

## 琴とバレーの夕べ

### 來月十四日資金造成に開く

石城社会福祉協議会では「母子家庭を明るくする運動」の一環として県下始めての試みの福祉資金造成のため十一月十四日午後一時から昼夜二回にわたり平市公会堂で琴とバレーの夕べを催す、同催しは大森武子さんの運動で特に小牧バレー団のホープ太田智子バレリ

## 泉婦人會て慰問

磐城市泉婦人会では七日会員約三百五十名が平市内の盲聾学校並びに養老園を慰問品を持つて訪れ慰安した

カメラは田中


東宝

戀と純情を賭けたレスラー・チャンピオン

火花を散らす男性巨弾！

# 日本の虎

「小説倶楽部」所載

中山昭二　宇津井健　二本柳寛　長谷川裕見子　遠藤幸吉（プロレスラー）

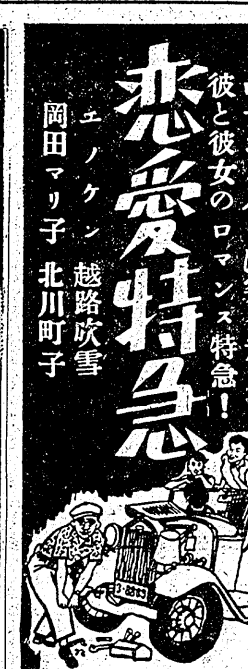

唄も笑いも涙も乗せて恋愛特急は突ッ走る！

エノケン　越路吹雪　岡田マリ子　北川町子

恋愛特急

13日―19日　民劇

うれし恥かし看板娘

金語楼　藤原釜足　久保幸江

ほかコロムビア歌手



13日より公開

次週上映

# えくぼ人生

監督　原研吉

川喜多雄二　大木實　片山明彦　岸恵子　淺丘しのぶ　北原三枝　紙京子

獨身主義を押通すお嬢さん、貰込みに懸命の坊ちやん重役、ユーモア作家の第一人者中野實の傑作小説の映畫化！

# 母の初恋

母には初戀の男があつた、しかも娘もまた秘める戀に泣く、しかも同じ一人の男のために

監督　久松静児

岸恵子　香川京子　小泉博　上原謙

平館



映画は大映

平次捕物数々あれどこれが一番面白くて一番傑作だと大評判

錢形平次捕物控

# 幽霊大名

原作　尾崎士郎

市川雷藏　井川邦子　神代錦　長谷川裕見子（宝塚歌劇団）　村田知英子　中村玉緒　渡邊篤　柳永二郎

# 三州吉良港

佐野周二　堀雄二　宇佐美淳　三島雅夫　折原啓子　小澤榮　宇野重吉　久慈あさみ　田代百合子

姫姿様

第一部千太郎あで姿

東千代之介　星美智子　岡譲司　高千穂ひづる　喜多川千鶴　瀬田研二

13日―19日　世界館