日刊（1）（除日曜）　昭和21年6月1日　昭和24年2月28日　第三種郵便物認可　運輸省特別扱承認第230号

いわき民報

夕刊　昭和29年10月14日（木曜日）　第2578号

発行所　平市田町四八番地　いわき民報社　電38・1222

追豫二千七百萬圓 踏切問題も提出

あす注目の平臨時市會

平市臨時市会は明十五日午前十時から開く、提出議案は次の通りで主なものは追加予算の追加額二千七百五十九万四千七百八円（総予算二億九千五百二十八万千四百八十八円）これは四方町村合併による吸収職員の人件費、継続事業費などによるもの、城坂踏切問題は過般の市会協議会に諮つたが結論が出ず、たゞ現状通り存置させるべく運動すべしとの意見が多く、市当局の要望（城坂踏切は国鉄との約束通り廃止、諸類踏切料を支払い、別途に跨線橋を設けたい）と反対であるためこの日の成行きが注目されている

▼追加予算▼特別会計国保事件▼追加予算▼特別会計平市分譲住宅建設事業予算▼寄附採納（上高久、田九十五坪永山正男）▼国保運営協議会委員委嘱（豊間、公益代表鈴木勇）▼城坂踏切道存置請願承認及び磐越東線連絡橋工事促進に関する措置

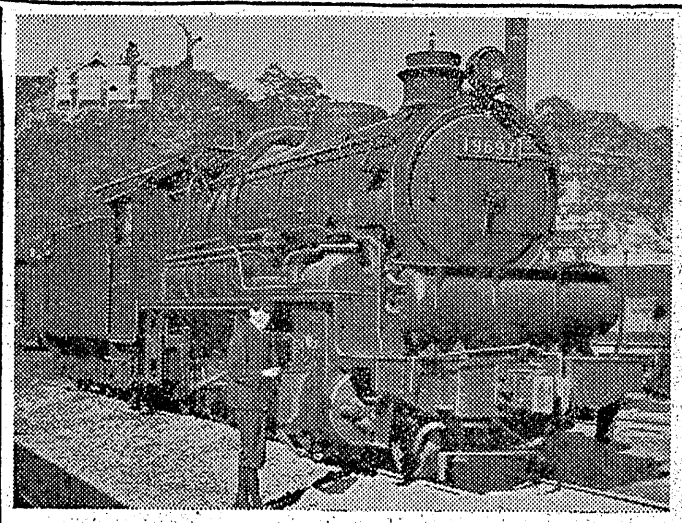

豊間の國保 經費を計上

豊間の国保は平市に吸収され直営診療所の運営も平市で行うことになつたので、これに伴い国保予算の追加が必要となり、事業勘定百七十五万四十円、直営診療施設勘定百二十六万五千五百五十一円の合計二百一万五千五百九十一円を追加する、なお国保運営協議会委員として豊間地区から一名公益代表（医師代表は該当者）を委嘱することになつたもの

農委連役員會

十八日午前十時から石城地方事務所会議室で石城郡農業委員会連合会（会長坂本登氏）の役員会を開き、郡内本年産水稲作況につき協議を行う

石城養蜂組

十六日に總會

石城養蜂組合（組合長小宅嘉久治氏）では十六日午後一時から石城信用組合会議室（平神橋附近）に幹部会を開き、午後二時から組合員総会を開く、総会には事業経過報告、本春共同転飼状況報告の後二十八年度決算報告に続き庶業文化祭に養蜂業展示参加の件を協議する

縣農會議員 稻作を視察

十三日県農業会議員ら一行が石城郡の本年稲作状況を視察した稲巣石城郡本年産米の作況は八十六%十五万六千石（反収一石八斗八升）と推定された、一行は同日四倉―大浦―草野―夏井―高久―豊間―江名―小名浜―泉―磐崎―湯本の十一カ所を視察したが、沢渡三阪方面の山間地は冷害のため成育が悪く七十五%程度だつた

追豫二千六百萬

内郷議會 滿場一致で可決

内郷市議会は十二日から十四日まで三日間の日程で二十九年度上水道特別会計歳出入追加更正予算ほか七件について本会議が開かれたが第一日目に市公民館二階で全議員が出席して行われ提出議案七項目を満場一致で可決、三日間の会期を待たずして同日午後十時三十分閉会した、可決した議案は次の通り

❶先決処分について承認を求める件については自由労務者並びに生活困窮者に夏期手当の支給（一人について四百円）と失業対策事業各現場整備促進費の支給額（十万円）を整備事業従業者に支給する❷諏訪工事について同意を求める件については貯水槽設置工事と公営住宅建設敷地整地工事❸生活保護法による医療扶助の概算払に関する件は毎月社会保険診療報酬支払基金に地方自治法施行令にもとずき概算払をする事になつた❹寄附採納願の件については県立内郷高校二教室増築にともない地元負担金として三十万円を三十九年度に於て県に寄附する事に決定❺二十九年度一般会計歳入歳出追加更正予算の件は今回この予算総額九千百十六万二千三百四十二円となつた❻二十九年度内郷市営診療所特別会計歳入歳出追加更正予算は同診療所の充実を計り同所から入る診療収入と対照して二百九十万円が追加予算と決定した

學校圖書館 講演會

石城学校図書館研究会主催の〝学校図書館経営について〟の講演会は来る十七日午前九時から平第二小図書館で開く予定

合併促進協

大野村で開く

大野村では来る十六日午後一時から同村公民館に於て四倉方部（四倉、大浦、大野）一町二カ村合併の促進協議委員会が行われることになつた

体育祭開く

磐農と勿來高

磐城農業高等学校の第七回秋季体育祭は来る十六日午前九時より同校々庭でまた勿来高等学校第一回体育祭は十七日校庭で盛大に催される

植田の町營 住宅完成

金山地内に建築中の植田町の町営住宅五戸（五十嵐金蔵氏請負）は此の程竣工したので来る十六日竣工検査する

全く隔世の感

きょう鐵道記念日

きょう十四日は鉄道記念日（八十二周年）である、水鉄管理局では永年勤続者を表彰したが、平駅で一番古い（三十八年勤続）庶務主任鈴木啓氏の話を聞いて見よう

日本の鉄道は明治五年十月十四日品川から横浜に布設されたのが始めてですが、大正五年私が平駅に奉職して来た時一日の乗降客は約二千人（現在一万一千人）でした、汽車賃は東京まで八十四銭、級まで五銭で、そばが三銭でした

平機関区の話＝平機関区の蒸機関車（二十五輌収容）は大正三年作られましたが、現在でも十五輌入れられる機関庫は一つもありません、大正前は外国製の機関車許りでしたが、大正四年始めて川崎造船兵庫工場で日本製の機関車が造られ、平機関庫にも配置されました、この写真の機関車はこれまで九百五十五万キロメートル（磐越―上関二千六百回往復している）走つている訳で、今でも炭鉱や入換線用に走つています

（写真は二ツポン製第一号の平機関車）

自動車に急行激突

瞬間　運轉手ら飛降り無事

昨十三日午後三時四十五分ごろ石一号「ニ」が進行して来たのに気がつかず、同踏切を横切ろうとしたとこ城郡好間村大字上好間字鳥場前七ろ庫のエンジンが停止したので運十二番地先踏切で、平市鹿島町松崎安転手と助手は自動車から飛び降り実氏から大国旗一流が十二日それぞ運輸業長谷川正志さんの所有の（トたが列車は自動車の右機関部に激れ寄贈された

ヨタ四三年型）貨物自動車＝運転突約四米引きずられた、列車は直手佐々勇夫（三）＝は石炭を満載して四倉町原田七〇磐城セメント株式会社正門入口の踏切にさしかゝつた際突然線上り急行「みちのく」に衝突されたところがある、小児病患者がいまお灸を据えられる図だがこのお灸でできめがあるかどうか

害約十万円、このため同列車は十分遅れて発車した

聲明書貼る

日共被告團 働く年少者の野球大會

來る十七日

平事件容共派の求刑は予定通り三日間の公判で百名にのぼる大量求刑を終え関係者もホツト一息ついたが、メーデー事件、吹田事件などの求刑にさきがけ初の騒擾罪が適用されたゞけに各方面から注目された、特に今度求刑された被告団は「飽くまで無実だ、事件当日のキツカケは警察側が挑発したゝめである」と主張し、市内にはしばらく市民から忘れられていたビラが日共石城地区委員会、平事件被告団（容共派）の名目で各所に声明書が貼り出された、だがムカシと変つて今では道ゆく人も他人ごとのようにスゲなく素通りし、秋風の中に破れたビラだけが悲しく吹かれていた（写真は市内に貼出されたそのビラ）

二小に寄附

平第二小学校に同校PTA監査野崎理夫氏から同校図書館に大丸型時計一個、また平市白銀町松崎安氏から大国旗一流が十二日それぞれ寄贈された

人事消息

◇香野あきら氏（東北海運局小名浜支局長）佐藤勝雄氏（運輸省小名浜港工事々務所庶務課長）は十三日県庁で開かれた県労働対策連絡協議会に出席のため出福、十四日帰市の予定

◇長瀬彰巍氏（磐城市議会議長）沼田佐善氏（同事務局書記）は二十二日盛岡市教育会館で開かれる第二回東北、北海道市議会議長会連絡協議会に出席のため二十一日出発する

天気予報

十四日

【今晩】西の風晴

【明日】西乃至南の風秋晴れの良い天気

海上、今晩明日ともおだやか

岡カ見物

平事件公判で求刑された被告たちは一瞬サット顔色を変えるが暫く立つとやれやれといつたような安どの心持になるのか平静に返るそうだ▼松川事件などでは随分騒ぎ立てたようだが騒いで見たところで市民の共感は得られず何らの効果もなかつたことを覚つたものか三日目の公判なども一寸次気分を出したくらいであつたという▼余りくれまでの共産党員のやり方は子供宛らの無茶なもので、その無ふん別さ加減は何人も嫌悪するものであつた、市署くらい古箱して俾力を見せたところで日本全体から見て革命など出来るワケがないことは常識で判つていることだ▼東條軍閥がのぼせ上つて国を亡ぼした事政とちようと似たところがある、小児病患者がいまお灸を据えられる図だがこのお灸でできめがあるかどうか

仙台＝平＝東京
定期便を御利用下さい
取扱丁寧　配達は迅速
一般貨物自動車並に三輪車の御用も是非！
磐城貨物平營業所
平市月見町電187　2037

耳鼻咽喉科
高柳醫院
高柳博明
平駅前　電一二二

満本温泉　旅館　玄宝
電七二（コイナ）

秋絶好の空氣銃シーズン
登年優美流
月賦松敏邨
現金一割引
三幸

小切手偽造防止に
サン印
チエツクライター
（数字打抜器）
4000円
悪徳漢の横行する現状では常時御用心が肝要です
小切手その他如何なる証書にも応用出来ます
マルトモ文具部
平市四丁目TEL234

コツク見習募集
通勤、住込自由　委細面談
ブラジル
平市田町並木通り電九九〇

天下の秋を知らぬこの一滴
秋深く数ます抜け毛には朝々悲哀を感ずるもの。けれどもこの化粧品を用いられてる方々は、桐一薬舗あつて天下の秋を知るという古めかしい感慨はご存知ない。若さをたもつ養毛剤はどうぞ勝越で。
ゲタツプローション三五〇円
バースシヤルム一五〇円より
加美の粂　一七〇円より
勝越
小名浜　平市
藤越

本縣沖を荒す

板曳の港入漁の裏話（下）

福島県の漁船は自県の沖で板曳をしたくとも出来ないのに茨城県船が海上保安庁の管区違いであるという理由で本県沖にまで進出して来るのはどうしたわけか、本県の然も零細漁民が〃正直者が馬鹿を見る〃ような形になっているのはどういうわけだろう、同じ海上保安庁なのに管区が違うだけで斯くも取締が違うのは極端ではないかという意見がある

▼小名浜海上保安部池田部長談＝板曳漁業に対する取締方針は従来と同じだ、例え茨城県の船であろうと本県船であろうと断乎違反船を発見すれば取締って行く考えである

▼巡視船あさぢより新川船長談＝吾々は違法行為があれば取締を行うだけである、平潟船の板曳もその中に含れる、最近の平潟の漁船も大部変って来た、この間は板曳船を取締ったところが「お前らは吉田（首相）の手先か、政府の奴らが大疑獄をしているのに放って置いて吾々零細漁民が僅かな板曳をやるのに取締るとはけしからん」と抗議していた洋上巡検する際にも本船に無謀に近い操船でやって来る、吾々は規則に従って法を守っているに過ぎないのだまた平潟町に於て小名浜海上保安部が極端に人気がないのもよく知っていた、池田部長が「出世をいそぐために弱い者いじめをしている」と平潟で非難されているのも池田部長自身がよく判っており甘受するほかはないと笑いながら語っても居る

▼平潟漁業協組田所組合長談＝道路上に板曳の板を置いたり水揚中の漁船の甲板上に板を置くのは良くない、前から注意していたのだが一水産庁の見解では板曳について良否はいっていない、然し巡視船にいつ逮捕されるか判らないので精神的には苦痛である、そこで五カ年後には三十二隻のうち底曳船を八隻位に整理すべく計画している、先ず本年はカツオ・マグロ漁業へ三隻振換させその外六隻を二隻曳に振換させる、その間の期間だけでも取締当局の理解ある

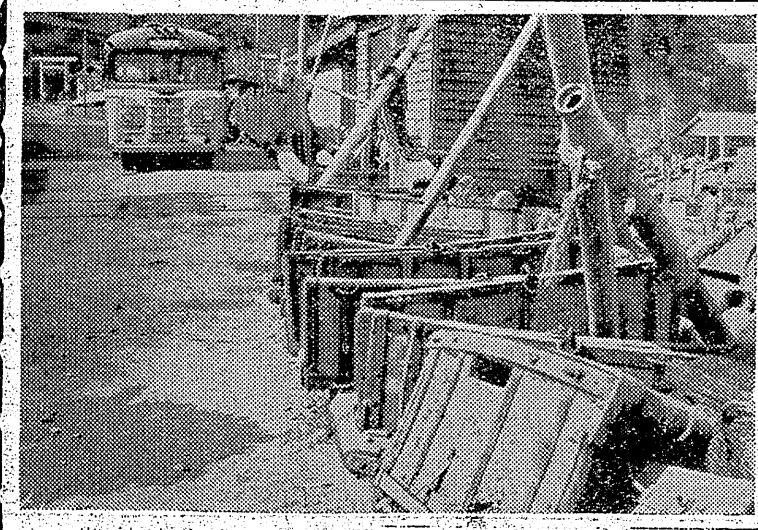

海上保安部の入口に平潟の名札をつけた板曳の板を置くのはサービスである

▼平潟漁業協組田所組合長談＝板曳漁業というのは底曳網の網口に板を使用し網の入口を大きく開き稚魚まで根こそぎに漁獲しようというもの、終戦以来底曳漁業界は乱獲に次ぐ乱獲で資源が涸渇しこのまゝで行くと底曳船も自滅のほかはあるまいとの悲観的な観測が行われるに至った、このため本県水産課では積極的に乱獲を王座を占める板曳船の取締りに当り自主的に漁族保護に乗出しているが根絶しないので漁業監視船の建造などをもくろんでいる、皮肉なことに板曳にはよい魚が沢山入っている（写真は平潟町の道路にまではみ出している板曳のヤマ）

板曳漁業を続けるわけには行かないのよく判っている、将来性もないことだし今から転換船の計画をたてている、いま唯一の生計のもとである板曳が出来なくなったら平潟町民はこぞって路頭に迷うことになる

昔の主人の墓碑建設

恩義忘れぬ〝玉半〟の北村氏

今を去る五十六年前奉公したことを忘れず、昔の主人夫妻の墓を建てたという、現世には忘却されかけた恩義道徳の美談が平市内の評判となっている

平市田町〃玉半〃経営主北村正三氏（さん）の母トメさん（ゑ）は十四才のころ当時平市でも屈指の商店として知られていた二丁目酒井屋酒井勘左衛門さん方に奉公し、十三年半つとめたところ酒井さんの娘分として同店の近所に時計修理業を営んでいた北村幸吉さん方に嫁いだ、その後北村さん一家は大正十五年四月二十三日「すし屋」に転業し苦斗の毎日が続いたが、今で玉半〃を経営するまでになったがトメさんの奉公先だった主家酒井家は没落してしまった、正三氏の名附け親にも当り、トメさんの主家である酒井勘左衛門さんのことを思うにつけ「何んとか恩義を返したい」と母子は五、六年前から慨し合っていたが、正三さんは井さんの長男良吉氏（ゑ）を訪れて墓石建設の承諾を得て着工、勘左衛門さんの二十一周忌に当る十月十日市内長橋町性源寺に立派な酒井家の墓が建てられ、法事を行った

酒井良吉さん談＝本当に有難いことと感謝しています、せがれの一雄も玉半の湯本ソバ部長として面倒を見て貰っています、両親がどれ程か喜んでいることでしょう

北村正三氏談＝とんなことを聞かれると困ります、母から恩義ということを小さいころからタタキつけられたものですからね、私の名附親でもあり、両親の仲人でもある訳ですから

常磐市文化祭

十六日最終打合せ會

常磐市公民館レク部では十六日午後六時半から同館会議室に市青連並びに青年文化協会、婦人会、商工会の各代表ら約三十名の出席を求め十月二十日から十一月二十日までの二カ月間にわたって開催される常磐市綜合文化祭の行事並びに日程について最終打合せ協議会をひらくが同文化祭の主な行事は次の通り

浮世絵紙芝居、体育祭、駅伝競争、演芸大会、産業文化展、農作物展示会

寄附金は施設へ

磐農高生徒會で決議

磐農高校独立校舎建設資金として磐農高校生徒会総会を開き「県立植田高校校舎建設資金に磐農高生が寄附する必要なし」と同寄附目的を変更して、磐農高施設拡充費とする旨を決議、同寄附対策委員会を組織し、同校在校生による寄附金（一人百円）で同校の施設拡充に対し磐農高生徒会（会長吉田久一君）では去る十二日午後三時半から同校講堂で磐農高校生徒会総会を開き「県立植田高校校舎建設資金に磐農高生が寄附する必要なし」と同寄附目的を変更して、磐農高施設拡充費とする旨を決議、同寄附対策委員会を組織し、同校在校生による寄附金（一人百円）の寄附割当金を要請したことに対し磐農高生徒会（会長吉田久一君）では去る十二日午後三時半から同校講堂で磐農高校生総会を開き「県立植田高校校舎建設資金に磐農高生が寄附する必要なし」と同寄附目的を変更して、磐農高施設拡充費とする旨を決議、同寄附対策委員会を組織し、同校在校生による寄附金（一人百円）の寄附割当金を要請したことに対し磐農高生徒会（会長吉田久一君）では去る十二日午後三時半から同校講堂で磐農高校生総会を開き「県立植田高校校舎建設資金に磐農高生が寄附する必要なし」と同寄附目的を変更して、磐農高施設拡充費とする旨を決議、同寄附対策委員会を組織し、同校在校生による寄附金（一人百円）の寄附割当金を要請したことに対し磐農高生徒会（会長吉田久一君）では去る十二日午後三時半から同校講堂で磐農高校生総会を開き「県立植田高校校舎建設資金に磐農高生が寄附する必要なし」と同寄附目的を変更して、磐農高施設拡充費とする旨を決議、同寄附対策委員会を組織し、同校在校生による寄附金（一人百円）の寄附割当金を要請したことに対し磐農高生徒会（会長吉田久一君）では去る十二日午後三時半から同校講堂で磐農高校生総会を開き「県立植田高校校舎建設資金に磐農高生が寄附する必要なし」と同寄附目的を変更して、磐農高施設拡充費とする旨を決議、同寄附対策委員会を組織し、同校在校生による寄附金（一人百円）で同校の施設拡充

菊人形を二ツ

菊花展に飾る

平市観光部では合併記念行事として都合で埼玉から取寄せることになって十一月一日から二十三日まで行り、八幡太郎義家以来の武、勇猛の象徴である菊花展に菊人形を催すため、笠松の堤面の二箇所に菊人形と交渉中だったが、とに決まった

英靈供養會

大野村で執行

大野村組寺院（組寺隠長久野顕栄氏）では昨十三日同村金光寺において大野村戦没（一三四名）の英靈供養會を行い終って同寺院内に於いて浪曲三門順、富士吉春井流広の一行を招き戦没遺家族安会を催した

あす橋梁入札會

磐城市土木委員会では十五日午後一時より同市役所小会議室で開き台風十五号で流失した滝川地区内の釜戸川筋橋梁災害復旧工事の請負者を入札で決定する

氣温も上る

週間天氣豫想

磐城市小名浜測候所では週間天候予想（十三日より十九日まで）を十三日次の通り発表した

暫らく肌寒い日が続き天気もはっきりしなかったが本期間は気温も次第に昇り天気も割合はっきりした日が多くなるだろう、十四日の晩から十五日初めにかけて弱い気圧の谷が通るのでこのころ一時雨がふる、十五日から十六日初めにかけてはいったん天気は回復する、しかし十六日の後半から十七日初めにかけて大きな気圧の谷が通るので全般に一雨あるがのち恢復して秋らしい日となろう、気温は七日ごろから三度前後平年より低くなっているが次第に回復する見込み、十五日以降は平年並又は平年より高目となろう、海上は十四日晩から十五日初めにかけて一時波立ちまた十六日は次第に風波高まり十七日一杯は風波がかなり強い見込み、その他の日はだいたいおだやか

遭難以後

お父さんお守りとジュズをカバンに入れときましたよ！

―主婦（城山　ゲン）

國會議事錄

―汚職、暴言、乱斗の收錄で増貫した

―速記者（植田　サメ子）

帳簿を檢査

大野村農協の

大野村農協同組合（組合長鈴木文男氏）では前組合長石井金重郎氏任期中に作った約三百万円に上る使途不明金が問題となり前組合長石井氏が百三十万円、死亡した大馬專務預族五十万円、前役員一名二万五千円づつでその穴埋めをする事に決定しているこの問題で去る十二日から同組合二階において石城地方事務所経済課大竹氏県農業中央会平支部会長坂本氏が帳簿の監査を行った

菊多方部の柔道大會

卅一日開く

植田町柔道会が主催となって来る三十一日植田小学校講堂で菊多方部の柔道大会の熱戦が展開される此の大会を機会に菊多方部柔道連合会を結成し積極的に普及する

ラジオはシャープ。
エリオット高級萬年筆
ライト　インキ
日光ペン　そろばん
平信販加盟店
文 魁文堂書店
電話 313 小賣部 1891 卸賣部
新しいDPは富士
誰方でも安心して使える
ふくふく綿
2丁目 東製綿KK 電 748 1958
レエカーでカクテルする
甘い洋酒各種（メーカー品）
赤い灯青い灯のもと思い出のらんぶで麗人と共に踊り語ろうよ
スペシャルサービス コーヒー ¥50
近代的純スタンドバー
らんぷ
常磐湯本温泉岱町通 電428
○看護婦家政婦の御用命は
電話三〇七番
労働大臣認可
平看護婦家政婦紹介所
○親切丁寧な看護婦家政婦御利用下さい
平市南町
産婦人科
平市材木町繁楽館前
中田医院
電話一〇九七番
秋は…
髪のお手入れをする大切なときです

御調髪なら○
平市南町八
セビリヤ
江戸前壽司
割烹 小料理 和洋食 そば
○明るく衛生的で手軽く安い奈加やの味覚をゼヒ！
出前迅速
奈加や
搦槌小路電395
信頼出来る商品
それは外観だけでは分りません
専 会員の店
二十年の経験ある專門店でお選び下さい
平市中央通り 電三九九
岡萬年筆店
八重椿ポマード加盟店
十月十七日（日）
平市公會堂
第二回
平民芸能大会
豊の部十一時
夜の部四時
平民藝組合

懲役十年の判決

モモヨ殺し公判開く

平市仲町キンツバ屋佐藤モモヨ(三)=殺しの安積郡愛久田村岩代熱海生れ無職渡辺ナツエ(三四)にかゝる殺人事件の最終公判は十四日午前十時四十分より大竹裁判長係、中村検事、大嶺弁護士立合で地裁平支部法廷で開かれ大竹裁判長から渡辺ナツエに対し懲役十年(求刑同十五年)の判決言渡しがあつた大嶺弁護士から前回公判の時、正当防衛であると申し立てがあつただが、この申し立てに対し大竹裁判長は「本件はモモヨが首を絞めて来た時に殺意を持つて九月二十四日午前四時三十分ごろ絞め返したもので、ケンカの上の事件であり充分に相手をヤツケルつもりで絞めたもので、正当防衛とは認められない」と申し渡した

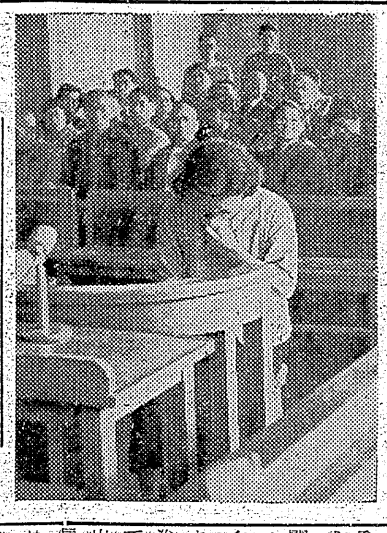

（写真は判決を受けるナツエ）

渡辺は黒のサージのスカートに灰色の上衣を着、うなだれていたがさすが判決を受ける時は顔が緊張するのが分つた、傍聴者も平事件に比べて倍以上で百二十名ほどであつた

井田一家の公判開く

石城郡好間村小田炭鉱生活協同組合長、前村議箭内光氏(三)=を子分の武藤、鈴木の両名を教唆して殺した井田清造一家の親分井田清造(三)=と子分の暴行傷害=武藤正見(三)=殺人=鈴木豊(三)=ら三名にかゝる公判は十四日午前十一時より地裁平支部法廷で大竹裁判長係松沢検事、秋元、真木弁護士立合で開かれた

武藤正見、鈴木豊両名に対する判決は井田清造に対し松沢検事より再弁論の申請があつたので本件も井田の公判に関連があるので井田の弁論が終り次第に判決を行うことになつた

シラドヤに賊

被害四萬四千圓

平市一丁目二化粧品店「シラドヤ」こと鳥目邦次さん(三)は十二日午後十一時ごろから十四日朝かけ前後四回にわたり藤原、磐崎方面の野菜畑からナス、サツマ、カボチヤ、フキなどを(時価五百円相当)盗んでいたもので、このほか去る九月二日午前五時三十分ごろ中央青果市場専務取締役森山喜祐さん(三)方からすでに無効となつた額面千二百円記入の傷票で騙取しようとして失敗したが、これにもこりず九月十日午前八時三十分ごろ前記市場事務所内で他人名義の額面四千九百十一円の傳票を自分の売上代金であると偽り森し売却したのが発覚したもの

神社の銅板をぬすむ

四倉町警部補派出所では石城郡大浦村大字上仁井田字南浜七六無職草野某(三)を窃盗の疑いで取調べ十二日書類を送検した、草野は二十七年七月二十三日早朝大浦村上仁井田地内の額十大神宮社の銅板約一貫(時価八百円相当)を窃取し渡したほか、六月上旬八月下旬に

優勝候補 常磐と内郷組

けさ勇躍福島市へ

（写真は判決を受けるナツエ）

愈々明日に迫つた県下都市対抗野球大会は県都信夫ケ丘球場で二日間にわたり各都市から出場した十二チームによつて華々しい球宴がくりひろげられる、これに先き立ち常磐市より出場する部長朝妻伸治、監督坂元襲一ほか十七名の選手団は十四日早朝湯本駅に集結、出発したがこの日駅頭には矢吹市長並びに越田和議長ら約百名が第一回戦の組合せは次の通り

▼常磐対坂下(十三時半開始)

▼内郷対喜多方(十五日午前十時三十分開始)

四坑グランド 廿四日に開場式

去る十九日常磐炭鉱では同鉱習技者選の表彰式並びに記念品の贈呈式が行われ、更にマスゲーム、市内中学校野球大会、習技所学年対抗リレーなど多彩なプログラムが予定されている

理由なく殴る

内郷市白水町大神田一無職鈴木一郎(三)は去る十一日午前一時呼ばれて出勤した同鉱習技生が十四カ月を費やして完成した四坑グランド=常磐市傾城地内=のグランド開きは台風十四号の襲来と共に一部が崩壊したため延期されていたが来る二十四日午前九時から同グランドで賑かなグランド開きを行うことに決定したが、当日完備されたグランド内で工事

逃走中に逮捕

ボン密造の朝鮮人

磐城署では覚醒剤取締法違反容疑で手配中だつた磐城市字滝尻無職高島こと高木樂(三)方に潜伏中を逮捕した協は去る四日磐城市大字岡小名字馬上五二地内の廃業一條一雄氏所有の倉庫を磐城署員が急襲逮捕した、ボン密造中の東京生れ住所不定無職田中政雄こと呉泰珍(三)この助手として密造業に従事していたが、警察の手入を知りいち早く逃走中だつたもの

サギ占師夫婦 指名手配

常磐署では十二日窃盗並びに詐欺の疑いで同市湯本字宝海湯本一中四倉町警部補派出所では本籍住居不定の占い師柳大哲こと斎藤破(三)=情婦菊地ミヨ(三)の両名を詐欺常習犯として全国に指名手配した両名は去る六日から九日までの三日間四倉町字戸の内虎の湯旅館こと戸田登さん(三)方に宿泊して同町仲町田村屋綿屋(鈴木武雄さんの所有)前で手相、人相の占いをして施錠が充分でなかつた店舗内に賊が入りウインドウの内より女物手提二個千二百円のほか品物十四点現金二万円合計四万四千円相当を盗まれたと十四日平署に届出た

六万圓を騙取

失對所員と詐稱

安積郡富久山村生れ住所不定無職猪狩修二(三)は去る六月二十八日午後五時ごろ平市新川町六七土建業遠藤左五郎衛門さん方を訪れて石城地区失対事務所の内郷出張所の者だがと偽り「近く県の会計監査があるが帳簿の穴うめをしなければならないので安いセメント百七十俵(時価六万円相当)を買つてくれ」と詐り前借六万円を騙取して遊興費にあてていた事が発覚十二日内郷署に詐欺の疑いで検挙引続き余罪取調べ中

住吉神社の祭禮賑う

出世の神として知られている磐城市大字住吉鎮座住吉神社の秋季例大祭は秋日和に恵まれた十三日孰り行われた、この日は祈願する晴着姿の乙女や子供たちで終日賑わい古式床しい浦安舞いやヤブサメなど多彩な催しが行われた(写真は人の波で賑わつた住吉神社参道)

呑助の大失敗

新婚夫婦の床に入る

世に酒ノセの悪い御仁には相当多いが、これは呑んだ挙句、吾が家とまちがえたか新婚家庭の床にもぐり込み、新婦に暴力を加えようとしてとんだ大騒ぎを演じ、警察に一晩御危介になりやつとわれにかえつて大恐縮冷汗三斗、新郎新婦に平あやまりにあやまつたという話がある…

磐城市小名浜字松の中一四二薬業小野久八郎(三)は去る六月二十五日午前二時二十分ごろ泥酔して帰宅の途をフラフラあるいてきたが途中の常磐市藤原字田場坂二五製薬高木芳文さんを呑が家とまちがえてか、雨戸をこじあけ土足のまゝ寝室に入り込み大あばれ、びつくりした両人は逃げだしたが逃げおくれた高木さんの姿知江子さん(三)は炊事場までおいかけられ、胸倉をとられて暴行されようとしたが、夫の連絡で常磐署員に住居不法侵入並びに暴行現行犯で捕えられ十二日常磐署から警額送検された

少年が脱走

十二日磐城署に磐城市大字江名北町六二漆夫坂本徳次郎さんの次男襄夫(七)が、十二日午前二時ごろ神奈川県小田原牧児園から逃走した旨、小田原署から連絡があつた

十七日バーティ

盛況を豫想

石城地区スケエアダンス合同パーティは来る十七日午前九時半から平市二小で開催するが盛況を予想される

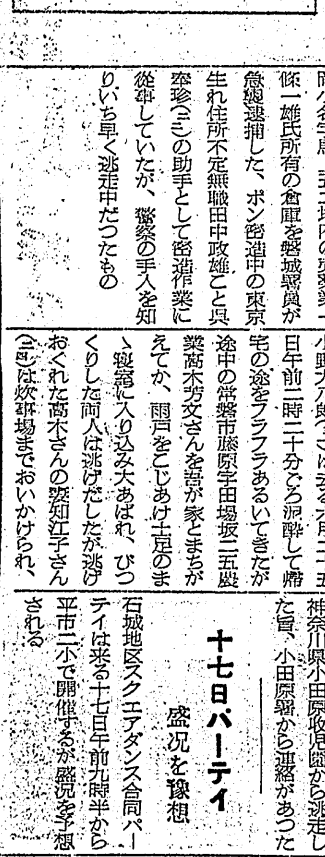

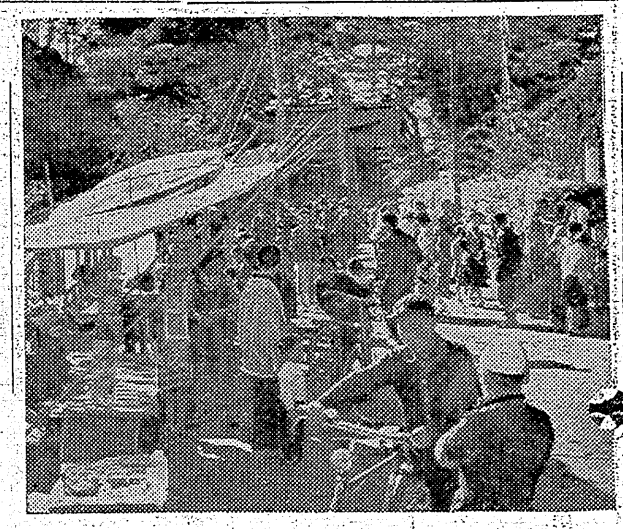

よせ鍋 ちり鍋
釜めし 關西料理
江戸川
紅小路店 電一四五六
寿司部 才槻小路店 電一〇二二

健康的で文化生活の基礎
信用をコクコク刻む誠光堂
正確な誠光堂の掛時計
平市銀座通り電話一四九六番

女店員至急募集
旧平市内から通勤可能の方
洋服の店 鈴木勘氏商店
平市一丁目 電一六三八、七三三

財團法人 松村病院
磐城済世会(平市南町二二大通り)
電話(平)一〇七番(受付)
一八九二番(事務)
一六九六番(第二病室)
院長 松村亨
内科 横山八十八
胃腸科 岡崎仁
呼吸器科 岸田英彦
外科 松村亨
婦人科 田辺勇成
性病科 松村政次
歯科 吉田吉之助
放射線科 新妻春治
臨床検査部 草野政雄
佐藤吉雄
志賀道男
薬局薬剤師 蛭田みさほ

写真

湯本一中作品

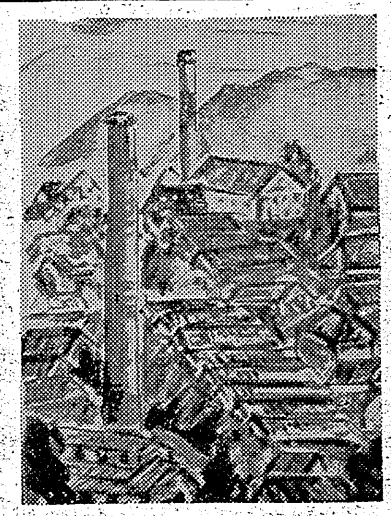

風景　一ノ二　小松とう一

静物　二ノ五　赤川マサ子

夏休みを迎えて

湯本第一中二の五　阿部マサ子

今日からいよいよ夏休みです。今年は涼しい夏の予想で、勉強も涼しく、暑い思いもしないでできて良いと思う。…が、ただ困ることは、去年に続いて、今年も冷害で百姓も国民も困りはてている。米がとれないことは日本国民の一人々々が苦しまなくてはならない今日もラジオ天気予想では「暗のち曇」というはっきりしない天気。夏休みの計画を色々立てた。去年は十三日間に亘って仙台、松島方面に旅行したが、今年は植田に泊まりに行ったり、海水浴にいって二十九年度の夏休みを終りたいと思っている。

夏休みの計画を立ててから母と一緒に、常磐炭鉱の「づりすて場」の炭焼き小屋に炭を買いに行った。ようやく一人とおられるくらいの細い道で、両側からみずみずしい新緑がトンネルをつくってすずしくしてくれている。

緑のトンネルを十分くらいくぐって、ようやく炭焼き小屋についた。古いすすけた小屋が一戸に炭焼き釜が大小一つずつありそこら一面に炭の原料になる丸太がごろごろしている。

炭は焼いてから二日きりたってないため、又暑くてとれなく、今週の金曜日にくるといいとおじさんが言って、炭はだいたい一週間くらいかかること、大きい炭焼き釜は三十俵くらい焼けること、色々と説明してくれた。

炭焼き小屋から四方の風を見たすうっと下の方に常磐炭鉱の一部分が見え、後の方には「づりすて場」が富士山のように見えた。右左には若葉をつけた樹が静かに動いている。胸いっぱい若葉のプレゼントの清い空気を吸いこみ心がさっぱりしました。

金曜日にくる約束をし、又坂道をくだった。帰りはらくだ。ちょっと緑のすきまから見て見ると、湯本町全景、いや常磐市全景が見えた。私の家は屋根しか見えず残念だった。夏友の社会に「附近の山にいて地勢図を書いてみよう」という問題があるので、ここに来て書こうと思った。

今日一日は色々なことを勉強した。又良い空気を胸いっぱい吸いこんだのは健康のためにもよく心もはればれとした。

今年の夏は海山に行って体をきたえ二学期にそなえるのだ。

陶器がま

湯本一小六の一　佐藤トヨ子

私達の第一小学校のごみ焼きがまのわきに新しく陶器がまが作られました。そのかまは下の方をれんがでつみかさね、上をねんどでかためてあります。それは先生方と私達らが苦心して作ったのです。

三、四日前の台風の時、私達は花などがたおれないように板片やなわをさがして来て、ゆわえたり板をたてたおれないように工夫しました。その時はとちゅうで雨にふられてたいへんでした。それから先生に「陶器がまの所にいつて炭だわらやござがあるからかぶせて来て」と言われ、友だちといつしょにいつてみたら、ねんどでかためてある所はひびが入っていました。きっと熱い太陽に照らされたのでひびがはいつたんだなーと思いました。

私達はすぐ、そばにあったござや炭だわらなどをどんどんかぶせて、かまが雨に当らないようにしました。私達の組ではこの間ねんど細工をし、つぼやびんなどを作りました。その時先生は昔のさむらいがよろいかぶとをかぶり馬に乗っている形を作りましたが皆びっくりして見ていました。それはとてもていねいに作ってあるので、時々みんながざわついてこわすことがあるが、先生はそのたびにいちいちなおしているので「たいへんだなー」と思いました。

先生がよく出来た物は陶器がまで焼くと言っていた。けれどもまだたくさん出来ていないので焼かずに棚の上にかざってあります。

私は陶器がまで焼いたらどんなになるかたのしみにしています。

小説

小源太之

三年　谷山郷子

常磐炭鑛で書道展開く

常磐炭鉱労働部では書道を通じ情操教育の向上をはかるため全鉱従業員並びに同家族から書道作品を募集し次の日程で書道展示会を開催する

▼十月二十日から二十一日まで　磐崎鉱会議室
▼十一月二日から七日まで　内郷協力会
▼十一月十四日から十五日まで　湯本自治会館

なお応募作品の締切りは十月二十日まで

好間村慰霊祭

十七日午前九時から好間第一小学校講堂で好間村戦没者の合同慰霊祭が行われる

公民館運営審議会

常磐市公民館運営審議会では十八日午後一時から来る二十、二十一日の両日同館ホールで開催される県教委並びに県公連、郡公連主催の石城地方社会教育振興大会並びに文化祭の諸行事について協議する。

利益は共募金へ

磐城市で映画會

磐城市福祉事務所では共同募金運行を市内五常設映画館の協力を得て次の日程で行う、上映フイルムを同福祉事務所が借受け特別入場料によってあげた純利益金を共同募金に繰り入れるもの

▼十七、十八の両日、名画座（中之作）江楽館（江名）上映フイルム「花の白虎隊」「荒神山」特別入場料大人六十円、小人三十円
▼二十四日午前八時より二回、磐城座、金星座、キンピ館（以上名浜）「追撃二十騎」「二ユース」大人五十円、小人三十円
▼二十一日、名画座、江楽館「真白き富士の嶺」「嫉妬恐るべし」大人八十円、小人三十円
▼二十一日午前八時より、磐城座、金星座、キンピ館「霧は天才である」「ニュース」大人五十円、小人三十円

『呼び聲』

立花恵子

（一）

R様！

今、こうして貴君に最後のお手紙を書いている私の耳もとに、絶えまない波の音がきこえて来ますでしょう。数年前、会社の人達といつか、貴君がお好きだと仰有つたこの海辺に、私はいるのです。〝さいの河原〟土地の人達はこう呼んで、この土地の名所の一つともなつています。ローソクの灯りでみる数々の奇岩は大きく影をおとしていますが、今の私には、少しも恐しくはないのです。

今まで、どれ程、多くの人達がこの〝さいの河原〟をみに来たことでしょう。数年前、会社の人達と一しょにこゝへ来た時も、こんな気持で、この岩の中にやつて来る日があること、とは、全く想像もしておりませんでした。たゞ、あなたのお好きだつたこの浜辺に来た私の足が、独りでにこゝへむかつた。といつてもよいでしょうかつては醜怪に思つたこの岩々も今の私にとつては、こよなくなつかしいものに感じられるのです。

R様！

幾日か絡つた後で、私の姿がみつけ出された時、あなたは私を可哀想だ、とお思いになるでしょうか。いゝえ、私は、そんな同情などして頂きたくはないのです。あなたに何も関係のないどこかの〝女〟が、世をはかなんで死んで行つた。たゞ、それだけのことではありませんか。世の中には色々の人達が住んでおります。毎日、どこかで産声もしていれば、又、どこかの片すみには、この世を終る人もあるのです。こんな小さなことでクヨクヨすることはないではありませんか。世の中は広いのです。今のあなたは、私に何の関係もない。たゞ昔、何かの間違でつまづいた〝女〟ではありませんか。たゞ、心の奥底に、私、という存在の割り込む場所が少しでもあつたなら、それで、私は幸福なのですわ。

―女つて、何て単純なのだろう―

そうお考えになるのではございません？

でも、〝さゝやかな幸福〟つてこんなものではないでしょうか。

R様！

あなたはいつか、注射されて死んだ野良犬をみて泣いた私に、苦笑いなさいましたわね。情もうつらない、どこかの犬をみて心を動かす程の私が、そんなに愚かにみえたのでしょうか。でも考えてみて下さい。いくら〝犬〟だつて、やはり限られた生命を与えられているのではありませんか人間は、万物の霊長、などといつておりますけど、とゞのつまりはやはり同じ生物ではありませんか親の祝福を受けないで生れて来た、戦後の混血児達に何の罪もない様に、飼主のない犬達が殺されるのは、可哀想だ、とお思いにならないのでしょうか。

勿論、恐しい狂犬病を予防するためには、そうするより外に方法がなかつたのかも知れません。でも、同じ限られた生命を持つた一人として、自分と何も関係のない野良犬の死を悲しむことが、そんなにおかしいことでしょうか。

―世の中には、そんなことよりも、もつと大切なことがある―

さゝいなことで悲しんでいる私にそう仰有いましたが、でも性格の相違でしようがしら、それとも今までの生活環境の相違からか、私は素直にうなづけないのです。それというのも、余りに私が感情にもろい女だからかも知れません

今晩のラジオ

11日

◇NHK　二三六〇KC
七・〇〇　（郡）四局通信
七・二〇　浪花演芸会
八・〇〇　歌の花ごよみ　中島彰ほか
九・二五　エンタツ人生模様
九・四〇　邦楽名曲選
一〇・一五　おかめ八目
一〇・四〇　スイートタイム

◇ラジオ福島　一〇六〇KC
七・〇〇　わたしの歌　高英男
七・二五　音楽劇「母をたずねて」
七・五〇　唄うバラマックスアワー
八・三〇　連続講談
八・四〇　お笑い回り舞台
九・〇〇　平凡アワー　岡晴夫ほか
九・二五　浪曲

今週の映画

13日―19日

★平第夜六時二〇分
母の初恋　えくぼ人生
★民劇　夜六時三十分
うれし恥かし番板娘　恋愛特急
日本の虎
★聚楽館　夜六時五五分
放射能X　赤い山（十八日まで）
★ひかり座　夜六時三〇分
陽気なドン・カミロ　紫暗夜
き哉、人生！
★世界館　夜六時一四分
蛇姫様一部　三州吉良港　幽霊大名

大谷石　五丁目　井上
電話四九四番　一般建築材　建具材　阿部材木店　平市紺屋町
牛と豚肉　ハムとソーセージ　藤越　平電7282
アサヒゴム　長靴　布靴　平三四九四　横山商店
スガタ靴店　平第二
平駅前でいつ何時でもお食事の出来る店　トキワ食堂　テレフォン一三九四
洋服は高島屋　平市南町　大和田医院前
地下足袋　運動靴　長靴は　祖國　株式会社　袋屋本店
貸ふとん　新川町　スズキ　電四三
ハっぽう　開花
リアルはタナカ

洋服の店　平指定商加盟店
背広三ツ組
オーバー
ジャンバー
ズボン
★平指定商チケットを御利用下さい
憲丸屋　平市中央通り電1852

婦人用靴下　アンゴール　トリコール　スカーフ　ネッカチーフ
平・1・電364　シラドヤ

外科（胃腸科）
整形外科
産婦人科
レントゲン科（断層撮影設備）
入院随意
労災保険指定医
永井医院
院長　永井勝三
植田町本町四三ノ四七