日刊（除日曜）昭和21年6月1日　昭和24年2月28日　第三種郵便物認可　運輸省特別扱承認第238号
いわき民報　夕刊　昭和29年10月20日（水曜日）　第2583号
夕刊 いわき民報
発行所 平市田町四八番地 いわき民報社 電381 1222

SINGER シンガーミシン
指定販売店 石川ミシン 平市二丁目電1232

事件に結末つく

親分は懲役十二年
子分の武藤、鈴木十年

好間村小田炭鉱生活協同組合長、村議箭内光氏(当三)の殺害容疑として七月以来五回にわたり公判を開いた傷害致死教唆の暴力親分好間村椎木平、井田清造(当三)殺人容疑の同村大字北好間字椎木平無職武藤正見(当三)同容疑四倉町仲町無職鈴木喜三(当三)に対する最終公判は二十日午前十時半から大竹裁判長係、松沢検事、秋元、真木井弁護士立会で地裁平支部法廷で開き、大竹裁判長から井田には求刑通り傷害致死教唆並びに暴行傷害罪で懲役十二年、鈴木、武藤両名には傷害致死罪で懲役十年（求刑は殺人罪として十五年）の判決が言渡された、なおこの判決に対し被告側弁護団は無罪を主張、あるいは控訴をほのめかせている、殺された箭内氏の未亡人サト子さんは「刑はまだ軽い、死刑が至当です」と傍聴席からに亡き夫の写真を抱きながら語り人目をひいた

さすがに両名とも十年の判決を言渡された時は顔はこわばり下を向き自分のおかした罪の恐ろしさにうなだれていた

両名の判決の後和服を着た親分井田被告が入廷、平然と被告席に立つた同人に大竹裁判長は、被告は小田炭鉱消費組合長を務めていたが二十八年箭内光氏が小田炭鉱生活協同組合を作り自分の組合の経営が悪くなり同年四月同炭鉱労組長選挙にあたり箭内光氏が「消費組合が解散するようになつたのは組合長の井田の経営不正によるものである」といつたことで光氏が井田に敵意があるものと思い二十九年四月ころ同村椎木平箭内豊氏に対し話しの行き違いから口論の入つていたヤカンを投げつけ全治四十五日の傷を加えた傷害事件に対し懲役一年（求刑同一年）二十八年四月二十七日箭内光氏に自分の消費組合の不正をいわれたことにふんがいし手拳で数回同人をなぐつた暴行事件に対し懲役一年（求刑同一年）計十二年の求刑通りの判決があつた

これに対し武藤、鈴木両被告たんとう真木井弁護士は不服と控訴するといつているが、井田清造の秋元井弁護士は、あくまで無罪を主張控訴するといつている

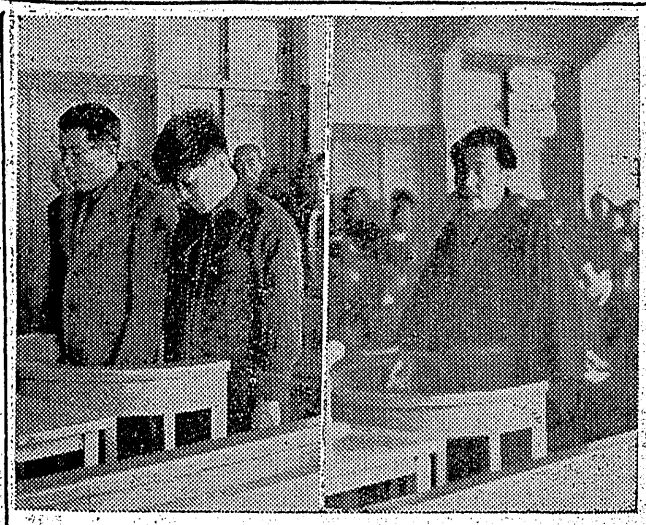

この日約二百人が傍聴、箭内未亡人が今は無き夫光氏の写真を胸に抱き判決を待つている姿が注目された、十時四十分大竹裁判長は武藤、鈴木の両名に対し本人の供述と今迄の証拠により親分井田清造にたのまれ箭内光氏を二十四日午前五時半ごろ小田炭鉱労働組合事務所ウラで刺し死に至らしめたことは明白であると判決を言渡した（写真は判決を受けた右から井田武藤、鈴木と傍聴する箭内未亡人

早くも沼ノ内から陳情

豊間両港の整備

平市で恒久的對策を練る

今度の合併で水産都市ともなつた平市では豊間、沼の内漁港の整備開発に新たな力を加えることになつたが、その矢先き商工水産課では昨十九日、沼ノ内漁協組合始め沼ノ内加工組合の代表一行十二名から次のような初の陳情を受けた

豊間の水産加工業者は五十七名と浜通りで二番業者が多く、原料の約八十%は江名、中ノ作に依存しているため運賃や組合らとられる二分の手数料（保証積立金）などで生産コストが高くなるから、是非自港で水揚げ出来るように現在掘りしている沼ノ内の水深（干潮面）一米五十の計画を二米五十に深め、漁船が多く入港出来るよう整備して欲しいというもの、商工水産課では今般の陳情あるとみて、豊間の大きな経済問題だけにこれを重視しその恒久的な対策にのり出すことになつた

豊間には豊間港のほか二十八年前から機織事業で開発している沼ノ内港の二港があり、豊間港は深水（干潮面）一米五十で三十屯乃至四十屯級の船は四隻位しか入港出来ない、沼ノ内港は現在防波堤が出来底掘り（計画水深二米五十）作業に入つているが来年中には完成の予定、ところで豊間の水産加工業者は五十七名と殆んどがこの業者で豊間の経済は成り立つているが、自港が貧弱なため加工原料の殆んどは江名、中之作から購入、二十八年度の実績をみてもサツト一億七百五十万円分を他港から購入している、この場合各港の機船底曳網漁協組、同漁業協組などに手数料三分を納めており、運賃は小名浜からもつてくると二百貫（一輪車一台）で千円、江名からは五百五十円、中之作からは六百円という状態だから負当り中之作からの場合だと二十円はすでにコスト高となり、販売面の苦労の種となる、このように原料費が高むなら水揚げが少し位高くとも自港を整備し漁船がドシドシ入れるようにして欲しいというもの

豊間は沼ノ内も含めて底曳船やその他の小型船など四百隻ほどあるが、いずれも二・五屯平均とあるから総屯数千屯そこそこ、江名、中之作の一万屯台（二百隻と船体は少いが大型船が多い）に比べる水深一米五十（干潮面）一米五十で三十七屯乃至四十屯級の船は四隻位しか入港出来ない、沼ノ内港は現在防波堤が出来底掘り（計画

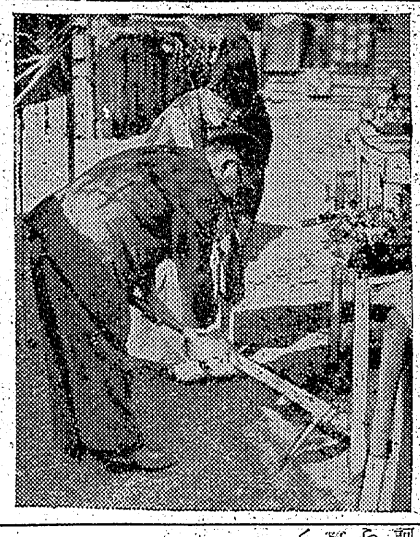

磐城署の鍬入式

磐城警察署の新庁舎建築地鎮祭及び起工式は十九日午前九時半より磐城市花畑、野口務店（野口繁氏）の請負いで明年一月完成の予定、なお第二期工事として車庫、道場（鉄骨四十四坪）を新築の予定（写真は鍬入れする水野県警本部長）

鎮公安維持資員大平正次氏をはじめ官公衙代表およそ六十名が臨席して挙行した、先ず同市熊野神社小名川宮司による修祓の儀、祝詞の奏上に次いで水野県警本部長らが鍬入れを行い各代表の玉串奉奠があつて式は同十時すぎ滞りなく終了した

できる新庁舎は小名浜公民館の真向いで敷地六百坪、木造二階建てモルタル塗り（建坪百七十七坪）階上には調室五、警備、捜査、刑事の各室と講堂（三十七坪）階下には一般事務、会計、鑑識、署長の各室のほか写真暗室、宿直、監房五つなどが設けられる、工事費五百四十五万円

サンマは大漁
十三万貫 水揚げ

漁場がシケ気味のためドツと磐城市小名浜魚市場に水揚げされたサンマは十九日八万貫、二十日は正午現在で約五万貫に及んだが、水揚されたサンマは全般的に小粒で二十二匁程度のものが多く、加工業者が引取に殺到して浜はゴツタ返している、浜相場は貫当り十九日が高値百六円、安値九十七円、二十日は百三円、サンマ六十八円、二十日は百三十七円から七十円だつた

明智氏に総裁賞

平電話局機械課明智一氏（四）は電気電信五周年記念日の二十五日仙台通信局で永年勤続功労者（三十年勤続）として棉井電々公社総裁賞を受ける

忙しい電信 電話局公開

明廿一日から

電々公社創立五周年の電気通信記念日行事として平電信電話局では二十一日から二十七日までの電信電話週間に、電話局モシモシ嬢の忙しい一挙振り電報局無線士の通信業務のほか施設、設備を一般公開する

岡ノ内見物

紅葉狩りの季節が訪れた音に聞いた夏井川渓谷の紅葉も色づき初めたようでこの廿四日の日曜日から臨時列車も出るようになつた▼常磐交通でもバスを出し紅葉見る人の便利をはかるとのこと、鮫川上流の紅葉も亦悪くない、ただ夏井川渓谷より時季が相当おくれるようだ▼林間に紅葉を炊いて酒をあたゝめるという情緒は日本ならではできないことであろう▼自然を愛する境地は何ともいえないよいもので秋晴れの一日を心ゆくまで楽しみたいものだ、ところでいつの紅葉見でも帰りがけの駄賃とばかり紅葉の枝を手折つて帰る者が少くない▼これを土産にする悪い風習が昔から流れて来ている、そのためにその次の日に見る人は狼藉を極めた無惨な紅葉の木を見なければならぬことになる、これは公衆道徳に背くことでもあり、是非やめてもらい度い▼また折角紅葉をたいてあたゝめた酒を飲んだ挙句に掴み合いの醜態を演ずるものも時折見かけるが、こういう無粋なことはやめて一日だけでもよいから詩人になつた積りで楽しい紅葉狩りをしたいものである。

天気予報

廿日

【今晩】北東の風曇一時晴
【明日】北東の風大体曇、朝晩小雨、日中は時々晴、海上今晩、明日とも朝晩は風波があり、時々風波が高くなる

十月二十三、四、五の三日間
展示會 裝服
生徒製作品數百點
會場 平高等洋裁學院內
入場無料
多數御來場をお待ちいたしております
公認 平高等洋裁學院 平市一丁目角電二三二六

梅ばた 特選有平糖
◇地方發送承ります◇
本舗 じんがら みよし
町店 電六九一 銀座店

綿は スズキ
みな様に親しまれて使われる
平市新川町 電四二二番

産科婦人科
第一（午前）第二医院（午後）
叶多醫院
湯本町駅前 電話四〇一番
平市二丁目電三五五

鮨 寿司 みしま
恵近多少にかゝわらず迅速に出前いたします
平市仲田町電915

總合文化祭開く

文化の日中心に空前の多彩

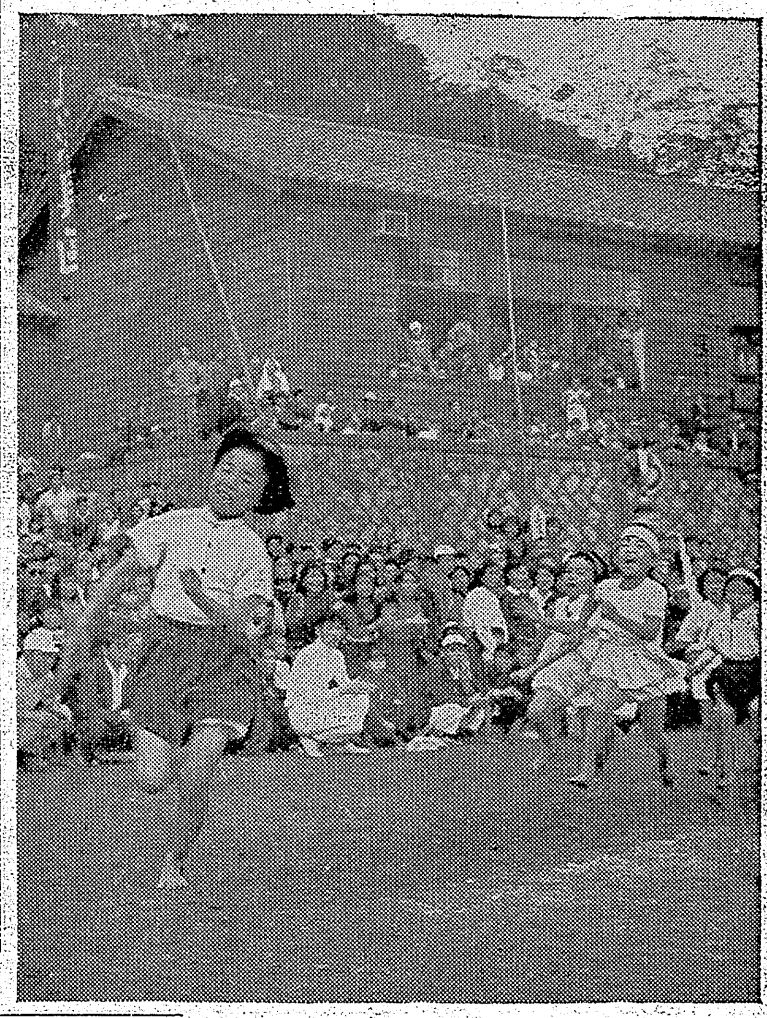

私の傑作

運動會スナップ

齋藤　實

十月十日、常磐炭鉱各鉱一斉に行われた秋季大運動会のスナップの一枚です、真剣そのもの、中学生のリレーで動的な一枚をものにして見ましたが、背景の群衆などが運動会のふん囲気描出に役立ちまとまった作品になっていると思います

セミパール〈キサー四・五付絞り八　二百五十分ノ一秒、富士ネオパンSS

（常磐炭鉱労務課）

常磐市

来る十一月三日の文化の日を中心として開催される市公民館主催の常磐市綜合文化祭の行事について十九日午後四時から市公民館ホールで市内各種団体代表者約三十名が出席して細目にわたる最終打合せを行つた結果、次の諸行事が決定し十月二十九日から十一月三十九日まで約一カ月間にわたり全市を挙げて盛大に催されることになつた

▼二十九、三十日　浮世絵展示会＝青文協▼三十一日　市内対抗駅伝競争＝公民館レク部▼三十一日、十一月一、二日　市内学童図画習字展示会＝常磐市郵便局▼三、四、五日　学童及び一般の読書週間にちなむ標語、ポスター展示会＝公民館図書部▼六日　市民演芸大会＝公民館レク部▼七日　芸能大会＝市連青青文協▼八日から十六日まで菊花大会▼二十一日　学童及び一般の読書感想発表会＝公民館図書部▼二十七日から二十九日まで　市役所商工課、農務課、青文協、市連共催の産業文化祭

教育研究大會

廿四日に開く

日教組平支部の第四回教育研究大会は二十四日午後一時から平一小講堂に市内小中高の教員三百七十名が集まつて開く、基本テーマは「平和を守り真実を探く民主教育の確立」で第一部から第五部までに亘り開かれる

學生寮開き

東京都に建てた石城学生寮開きは芸術ぼん踊りをやつて盛会裡に閉会した

去る十六日夜開き、関内代議士、川角東洋繊維社長、地域紛問題で上京した諸橋市長、菅田放送局長ら橋本町村会事務局長など列席、関内、川角、諸橋市長の三氏から祝辞と激励の挨拶があつたのち、NHKの荒井恵子、越山アヅ子さんらの得意のノド自慢があり郷土

磐陽美術展開く

福島時事新聞平支社主催で来る二十四日から三日間植田小学校講堂で磐陽美術作品展を開く、二十四日は美術評論家藤谷両道氏（産業経済新聞文化部）の講演が同校裁縫室で行われる

越年資金の世論調査

日本水素労組

磐城市日本水素労組（組合員一千五百八十八名）では越年資金について各支部で世論調査を実施していたがこの程三百九十一名分の集計が纒つた、これによると要求総額は五千九百七十五万九千九百四十四円で一人当り平均四万二千九百六十一円となつた、然し配分方法としては一率分プラス基本給スライド、プラス家族分を要求するものが五百三十五名で最も多く平均四万三千五百二十二円となり即ち一率分二万七千二百九十円、基本給内スライド分一万五千五十円申込受付けを行つた結果、申込希望所では加工組合員でない鮮魚行商人にも町在住者二名の保証人があれば一万円迄貸与することになつた、但し返済期間は五日間となつているがこれで町の水産加工屋の前途に光明が見えたと共に漁業四倉も活況を呈するものと見られている

立体スライド映寫會

生花講習會

京都の家元、教学研究機関として十三日マルトモホールで立体スライド映写による当地方はじめての講習が催されることになり盛況を予想されている、講師は奈良女大池坊大学講師北島常道、同横山夢草氏、横山氏は十一月磐城主催の松坂屋で開く百人展に出展依頼があり新作の構想をねつている

サンマ加工屋に貸付始まる

漁港四倉活況を呈するか

四倉町振興対策から設立された四倉町水名立整所（所長花沢乙丸氏）ではサンマ漁が近づいたので十九日から二十日まで水産加工組合員に対しサンマ加工運営資金借入申込受付けを行つた結果、申込希望者は七名、貸与様式は水名立整所並営委員会（委員長鈴木幸次郎氏）が各業者の資産内容調査を行い貸与することになつている、運営委員の語るところによると借入申込最高金額は百万円、最低十万円となつているが一人当り平均にすると五〇万円位で返済期間は明春三月迄となつている、なお立整所では加工組合員でない鮮魚

四倉方部合併着々進む

去る十八日石城地方事務所に於いて四倉方部一町二カ村（四倉、大野、大浦）の町村長が集り町村合併打合せ会を開いた、地方事務所側から井沢所長、芳賀次長、有賀総務課長、町村側から花沢町長（四倉）阿部村長（大浦）西山村長（大野）の各氏が出席、井沢所長から早急に合併の実現を計りたいと懇請があつたのに対し各町村長もこれに同意、来る二十八日地方事務所に於いて各町村長、議長の会合を開き「合併の基本條件について」協議する事になつた、なお合併の基本條件について決定された案を第二回町村合併促進会に提案しさらに一町二カ村の議員総会に計り作成し、各町村のデーターを十二月県議会に提出する運びに至つたので遅くとも明春三月迄には合併が実現されると花沢町長は語つていた

卓球選手權

廿四日に大會

二十九年度磐城地区硬式卓球選手権大会は二十四日午前八時半から磐高体育館に開く、種目はシングル、ダブルス（共に男女）参加者は同連盟会員に限り、二十二日まで八幡小路十二渋沢祐二宛

山村教育研究會

廿二日に開く

県山村教育研究会（会長高木長年氏）の定例総会は二十二日午前十一時より川前小学校に県内の山村小学校教育者約二百名が集して本年度の事業計画などについて協議する、総会に先立ち川前小神楽山分教場を視察する

四地區表彰

衛生管理良く

去る十月一日から七日まで全国的に実施された労働衛生週間に優良衛生地区と次の四地区が衛生管理の模範であると表彰されることになつた

▼内郷西区▼湯本青葉区▼磐崎西区▼麗島龍力沢区

福祉業務連絡會

十八日午後一時から平保健所会議室で第二回社会福祉業務連絡協議会を開く、議案は各関係参加者の持ち寄りを協議する

農委連合會

廿一日に總會

二十一日午前十時半から石城地方事務所会議室で農業委員会連合会総会を開く、議案は去る十六日の理事会の審議に基き県農業委員会石城支部の設置（支部長坂本登氏）予算百八十六万円の決定、水稲作況調査のため農委代表者会議を三十三日開くなど四議案を協議決定する

種アワビ移殖決る

本年度アワビ移殖協議会は十八日午後一時より磐城市県水試会議室に勿来、植田、小名浜、江名、中之作及び久ノ浜各漁協組係員約三十名が参集して本年度の種アワビ移殖事業について打合せた結果、種アワビ七百八十貫を宮城県牡鹿郡大原村の沿い浜、前網、宮戸の三漁協組から購入する、なお條件としては径二寸乃至二寸五分のもの（一個当り八十乃至百個）で本月下旬から十一月下旬にかけて供給を受けることを決めた、各漁協組別移殖貫数は次の通り

▼勿来六十貫▼植田八十貫▼小名浜三百貫▼江名、中之作三百貫▼久ノ浜四十貫

藏ざらい

錦町農協で

錦町農業協同組合では十四日から蔵ざらい（在庫品）競売を初めたこの在庫品は戦時中品不足の折羽が生えて飛んだスフ物を初め田舎向きの木綿物（既製品）雨傘下駄類（三足十円均一）毛糸ジヤケツ（但し虫喰い）一枚十円外布団地農機具その他色とりどり約二千点がお目見得しおかみさん連中を喜ばせている

那智神社の新築に着手

植田町小浜の那智神社は大同二年四国熊野神社の分身を祝つたもので社殿は腐朽したのでこの度氏子総代連が約四十万円を拠出し新築に着手し十一月十日ごろ遷宮式が行われる

高橋君表彰さる

平二小六年生高橋俊雄君は県共同募金会主催の「たすけあい」作文コンクールに応募し成績優秀なため中村福島放送局長から記念品を贈られ十八日表彰された

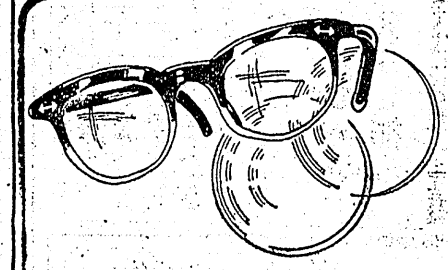
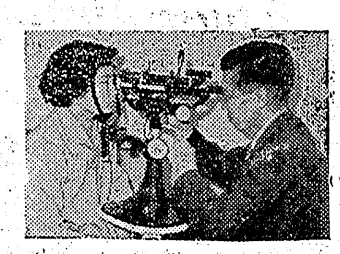
科學的檢眼 レフラクトメーター設備
眼鏡專門店 松本
平市一丁目26電1851

新しいDPは富士
可愛いお子様の
保健と衛生の御相談は…
電40 1940番へ！
開花堂のパン
関内薬局

外科
肛門科
上田醫院
平市商町（平局裏通）
電話一二九番

ゼネラル
シャープ
オンキヨー
高級スーパーラジオ
10カ月 6カ月 月賦
一番簡單な契約方法に
よりお求めになれます
酒井無線
平市五丁目電1990

産婦人科
中田医院
平市材木町乗楽館前
電話一〇九七番

アラという間にヨゴレがおちてフスギは一度でよいしかもこれまでの粉石鹸の倍洗える！
重宝お徳用な化学新洗（ソープレス）濯剤（ソープ）です！
一〇〇瓦八五〇円

代理店 大一屋 平電一三

平林、綿引君優勝

揚土子供會の飛行大會賑う

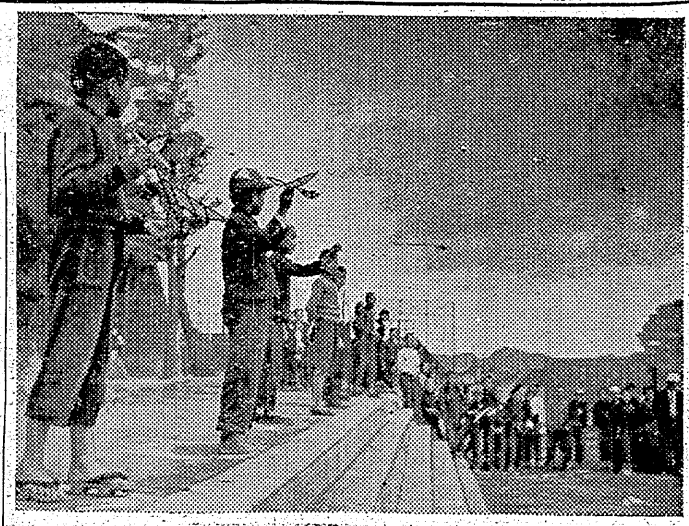

揚土子供会主催の第一回模型飛行機、グライダー競技大会は十九日午後一時から平一小校庭で開き豆飛行十が手製の色とりどりの模型飛行機、グライダーなど女子七十名を交えた二百機が参加、千四百七十名の児童たちの応援にこたえ日の丸にふどられた翼が空高く舞い上り非常な盛会だった、当日は東の風強く飛行は難行を極めたがグライダーで六年の平林昭一君、飛行機で綿引秀樹君が優勝した、各学年優勝者次の通り

▼グライダー四年柏原邦弘、五年渡辺潔、六年平林昭一

▼飛行機四年松本敏男、五年石川健、六年本田牧男（特別機）

四年渡辺良美、五年高橋彬公、六年綿引秀樹（写真はその飛行大会）

少女二名を賣り飛ばす

常磐市上湯長谷字長倉七二炭鉱支柱夫草野重治(四)は去る二十八年九月初旬同市上湯長谷字湯台堂四三少女A(二)にたいし「良い働き口がある」とだましかねて知合の秋田県鹿角郡宮川村大字宮ノ字場端五芸妓置屋「平和寮」こと北島チヨ(四)方に相当額の周旋料をうけとり売に飛ばし更に去る五月二日同市上湯長谷字長倉七二少女B(二)にも同様手段で前記北島方にうりとばしていたことが発覚職安法違反の疑いで十八日常磐署から書類送検、さらに芸妓置屋「平和寮」店主北島チヨ(四)は去る二十八年二月二十八日満十八才に充たない常磐市上湯長谷字長倉七二某女(七)を屋入れ芸名「秀子」と命名して旅館やその他の酒席に出し売春を強要したあげく五代五分の分け前をうけていた事が発覚児童福祉法並びに職安法違反の疑いで同日書類送検

フランチ盗む

常磐市湯本字日渡無職斉藤実(二)は去る二十八年七月初旬午前二時ごろ住居不定無職八幡夢治(二)＝既検挙＝と共謀して常磐市下湯長谷字九〇常磐炭鉱中央倉庫鉄扉建場からフランチ約五十瓩（時価二千四百円相当）を盗み逃走し旅興賓にあてていた事が発覚し十八日常磐署に窃盗の疑いで逮捕された

内郷市内荒し

山賊氣取りの窃盗少年

昼は山にかくれて時を過ごし夜は内郷商店界を荒しまわり少年とは思えぬ大胆な手口で二十二件（約五万円相当）の盗みを働き山賊もどき生活をしていた驚ろくべき少年で遂に悪運つき去る十五日午後五時ごろ内郷市宮町宮沢常磐製作所職員草野正吉さん方から盗んだ中古自転車にのって逃走中内郷署員に検挙され十九日身柄送検された、調べによるとこの少年は去る七月平児童相談所に入所、成績も良く改心の情が見えたので八月下旬双葉郡浪江町本町五〇番地宮沢二青果物商佐藤進さん方から薬山田一さん方に世話され始めは猫をかぶっていたが生来の悪癖はなおらず九月十九日午後七時ごろ内郷支店に再度忍びこみ勇物オーバーと女物オーバ各一着（時価七千五百円相当）の盗みをしていたこの他十二件の盗みをしていた

五軒を無銭飲食し捕る

常磐市湯本字山の神十二土工斎藤興八(三)は去る十月七日夜同市三函六二地内の屋台店浅川実さん(三)方で焼酎五合と焼トリ四本（時価二百九十円相当）をのんだ挙句浅川さんの後頭部をなぐりつけ常磐署員に逮捕され取調の結果斎藤は去る九月十五日夜にも前記浅川さん方で時価九十円相当四月中旬同市二函二四五喫茶店「クラク」こと上野光子さん方で二百円相当、六月中旬同市天王崎九〇里美こと武田まささん方で時価四百七十円相当、更に同字地内料理店「いろは」こと鈴木トキ子さん方で二百八十円相当、同市二函八四料理店「らんぶ」こと生井伸子さん方で三百四十円相当何れも無銭飲食していたことが判明、無銭飲食の常習者として十八日常磐署では書類送検

社會教育振興へ

やく二百名が集り研究討議

県教委、県公連並びに地公連主催の石城地方社会教育振興大会は二十日午前十時から常磐市公民館ホールで石城地方公民館並びに郡下各小中学校社教担当者ら約二百名が出席、地方公民館連絡協議会長長谷川政氏より社会教育の振興なくして明るい堅実な生活は生れず現在の道義の頽廃、非行少年の増加等の社会的マイナスとなる諸問題について究明し合うことが本大会の目的であると挨拶があり、続いて内郷公民館長赤土與栄氏より講師として招待した県教育委員会社会教育主事渋井健一並びに日立市公民館長沼田敬之両氏の紹介の後矢吹常磐市長から祝辞があり「公民館のうた」の合唱、午前十一時から本題に入りいずれも明朗社会への進むべき道をテーマとした「青年学級について」「生活改善について」「視聴覚教育について」の研究発表が行われ午後は、一時から分科会（第一班＝青年学級関係、第二班＝視聴覚教育関係、第三班＝生活改善関係）並びに映写鑑賞会等が行われ、午後七時から同九時まで公民館運営座談会を開き大会第一日目の日程は終ったなお第二日目（二十一日）は午前九時から分科会の全体討議、同十時半から正午まで「生活改善の体験」と題し沼田敬之氏の講演、更に午後一時から「公民館の運営について」の講演を渋井健一氏が行う予定である

常磐俳句會

卅一日開く

常磐炭鉱俳句会では三十一日（日）午前十時から浅貝保養所本館で秋季俳句大会を催す、詠句は当期雑詠三句で、締切を廿五日として労務課松島智美氏宛投稿する、選句は互選とする、なお当日は俳講「かびれ」の主幹大竹孤悠氏の誌評がある

少年犯罪防止へ

錦町で合同協議

錦町防犯協力会と民生委員会協議会の合同懇談会は十八日錦公民館で開き青少年の犯罪防止について夫々意見を交換した、此の日の主なる出席者は石城福祉事務所北村主事、平児童相談所主事、錦中小学校長、菅野植田駐在所長、同落田防犯主任外委員三十余名、植田警察署の調による二十九年度の県内少年犯罪は上半期殺人一、放火二、強盗二一、強姦二四、暴行傷害一二三、脅迫二六、詐欺横領六八、窃盗一四二三、其の他一二三で窃盗が親玉、二位は暴行傷害の順で前年度上半期に比し二三五件の増を示している、又植田署管内の覚醒剤使用者は二八名、内検挙三二名、此の内少年の使用者は十二名、内検挙二名、尚錦町のみで特別保護を要する少年は十五名という数字を現わしている、斯うした不良少年の大部分は下層社会よりも中流而かも両親のある家庭に多いという珍現象は何を物語るかについて深く研究し少年犯罪の未然防止に拍車をかけることになった

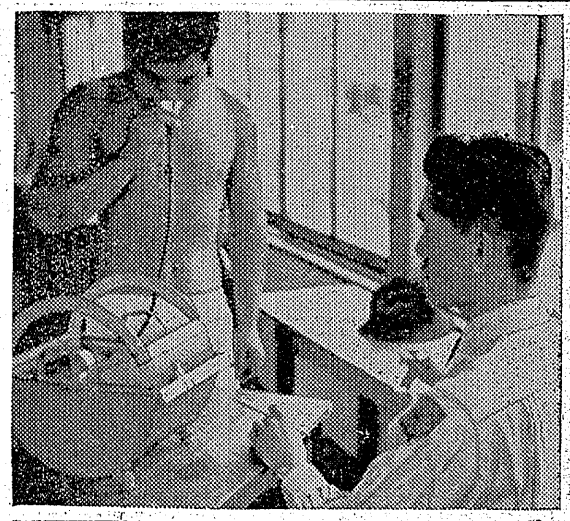

サラリーマンと割切る

和やかに自衛隊試験行う

批判の強い自衛隊員を志願した満十八才から満二十五才までの青年達の表情は深刻だったが、志願の根拠は「サラリーマンだ」と割り切っていた採用試験も第一回の警察署であつたような緊苦しいものではなくスマートな自衛隊員の柔い応接にスピーデイに行われ、学科試験の結果は未定だが身体検査では割合良かつたという、以下は集まった志願者の話

内郷市A(二)さん＝炭鉱も採用を停止していますしね、身体が丈夫だけで特技のない僕には自衛隊しかないと思つて志願しました

赤井村B(二)さん＝僕は末子で兄弟六人です、百姓でも働く田畑もない我々の二、三男坊には自衛隊より行くところがないでしょう

（写真は肺活量に息を吹き込む志願者）

赤井小川の連合檢閲

赤井、上下小川両村では二十一日午前九時から小川小学校校庭で両消防団の連合秋季検閲を行う

平市Dさん＝イヤ、僕の場合はサラリーマンですよ、自衛隊にいるうちに将来のことを決めたいと思います

もつとも僕は勇しいことが好きなのですが

好間村C(二)さん＝自衛隊が思想的にどうこういわれますが、僕は自衛隊員になることにヒケ目を感じません

川部村山中から頭骸骨

川部村大字前田二四日雇岩田正雄さん(三)は去る十四日午前十一時ごろ木材搬出のソリ道作りのため同村大字山王字目乗山の国有林を歩行中頭骸骨一個を発見植田署に届出た、調べによると十四、五年を経過した男子の頭骸骨と判明しただけで氏名その他一切不明、現場は四十五度位の急傾斜の山林地帯だけに他殺か自殺かについて目下歩を進めている

五輪の聖火

平で中継

◇平料芸組合が十七日昼夜二回平市公会堂で催した「平をどり」は盛華けんら、仲々立派なものだつた、今年で二回目だが去年よりずつと向上し、芸人夫、三味線鳴物道具など東京から百名近く特別招聘してやるという大規模のものだつたゞけに観覧者もさすがにびつくり

◇平の芸者さんもこんな立派な芸や踊りが出来るんだから大したもんだ、と今更ら感嘆しきりだつたが、これにかゝつた費用ザット百二、三十万円といわれ、莫大のバロメーターは花柳界といわれる

◇一飯岡観光課長いわく「大した行事だ、二十万円位は市で寄附せにやならん、観光事業の一端ともなるワケだが、たゞ新旧料理屋一本でやれぬものか」

ネクタイコンクール当せん発表

百貨店 壽

18日抽籤の結果下記の通り決定いたしました

金賞 最高級紳士セーター 平市二丁目 常陽銀行様

銀賞 カネボーYシャツ 平市南町七六 河又堅兒様 好間村稲荷下 渡邊孝子様

銅賞 新柄ネクタイ 永戸村渡戸 水野勝男様 勿来町 深本彦松様 平市二丁目 常陽銀行様

残念賞 平市田町五 箕輪綾子様 箕輪久子様 同 豊間橋本弘様 磯原町豊田 細田孝之様 入遠野村皿貝 熊谷光様 上遠野村滝 松田重孝様 永戸村合戸 吉田正行様 若松市栄町 比佐英松様 赤井村永山 薫様

セーター特別コンクール 二十二日より二十日まで ダイヤモンド賞 一名 サファイヤ賞 二名 ルビー賞 三名 当籤発表 十月二十一日

御挨拶

秋たけなわの時皆々様に益々御健勝を賀し上げます

この秋にあたり大平市の中心部（駅前中央通り）に三社の緊密なる提携により皆々様に最も親しまれる大衆的な『軽食と居酒屋の店まるさ』を開店いたすことになりました

酒は　灘の銘酒　櫻正宗

郷土の誇り　白馬の雪

を醸造元直詰正一合にて東北唯一の畫期的發表方法にて大衆値段で致すことになりました

何卒十月二十三日より開店致しますから御期待の上御引立御愛顧の程お願い申上げます

昭和二十九年十月二十日

櫻正宗 山邑酒造株式會社

白馬の雪 松本徳一酒造所

マルサ食品株式會社

いわき民報　（可認物郵便第三種）　1部5円　1カ月金100円（日曜日除く日刊）

商店界の苦境乗り切り策を講ずる座談会も

平の物価高くない　九月の賣上は悪い　（上）

秋を迎えて忙しい商店の時間を割愛して頂き商店界の苦況乗り切り、または顧客への今後のサービスといつた面をキタンなく話し合う座談会を十六日夜本社二階ホールで開き「平市政は先ず商店に注目せよ」「平市の物価は決して高くない」など興味ある話題が百出し、市財源の動脈となる商店界の実情が公開され、顧客にも関係官庁にもこれからの大平市建設への目安をハツキリ握ることが出来ると思う

司會　不況乗り切りというテーマでキタンのない御意見をお聞かせ下さい、不況といつても店によつて違うでしようが、どんな程度なものなのですか

水野　私の店は駅から遠いので、是非駅前で売つてくれとよくお客様にいわれます

古山　昨年とそうは変らないと思いますが、九月は冬物への準備期間として店頭に「こんなものがあります」と見せる期間ですから一番悪かつた

司會　時代の寵児といわれる螢光燈の売行きは如何ですか

古山　近代的感覚に富むためか螢光スタンドはよく売れますナア

會田　昨年と大差なく悪いですナア

田中　私のところではもう高級カメラ時代は過ぎて、大衆的なものがドンドン売れているが、まあ写真機屋ではトントンにいつている店が良いといえるでしよう、

司會　不況的感覚はどこの店でも同じ様なものですが、悪いのが当り前で、昨年と同じ売上げでも経費は昨年よりウンと増えているし、また宣傳経費を掛けなければ売上げは絶対増さないような気持になれない

司會　最近の物価は上り気味だといいますが？

田中　大衆的には下げるべきでしようが、急激には下げられません

山崎　繊維の場合冬物の出方の早いのは夏場が悪かつたから夏物を早くしまつて、冬物を続いて出したのだが…

田中　東京の御屋の話では「今年は秋がない」と面白いことをいつた、今年は夏から秋を飛んで冬にいつた訳ですね

山崎　秋がないというのは夏が悪いから早くしまつて秋物ということになつたが九月は例年より幾く秋物はダメということになつて、結局今年は九月が一番ヒドイ

司會　広告の面でもそれはいえますね、前半は悪いが後半が良くなる筈だが、今年は六月から極端に落ちている、一割五分は落ちているでしよう、やはり九月は悪かつた

田中　大新聞の場合は宣傳効果がある様だが、広告料の回収がつかなくて随分苦しんでいる様です

司會　代理店を通ずるので中間で金が止まるのでしよう

田中　チケット販売は積極性を欠き、月賦販売の方が積極的です、しかし月賦販売は收入と生活のバランスが取れた時だけが成功するといえる、文化生活に今後伸びていくから、高級品を好む人達の月賦販売は盛んになるでしよう

司會　江尻さん高級服地の場合はどうですか

江尻　私のところは月賦が多いが、チケット利用者は余り少い

古山　チケットの性格は約手と同じですからね、良い加減には使えない、月賦は両者の話し合いで多少の融通がききます

司會　月賦販売方法は現在増えていますか

田中　今後は益々増えると思う

鈴木　月賦は回收が遅くてもためです、例えば四千円位のものを六回集金に通つて千円位しか集金出来ない、チケットのお客さんには計画性があるので気分的に救われます

司會　チケット利用者や月賦のお客さんはほとんどサラリーマンと思いますが、トラブルはありますか

鈴木　チケットの場合は怪しげな会社を入れた場合が一番困ります

古山　サラリーマンの方は堅い人が多い、月賦の時でもこちらで四カ月といつても先方で「イヤ六カ月にしてくれ」といわれる人の方が計画性があつて安心出来る

司會　サラリーマンは生活設計を建てていますからね

田中　私は店のものについているのは自分の月給以上の品物を買う人は慎戒しろといつています

古山　イヤ、銀行利子だけ儲けるということは容易なことじやない、それを思うと簡単に借りるという方法は？

司會　大黒屋さんのところでは、問屋の支払はオール現金だという噂ですが

諸橋　なかなかそんなことはありません、勿論中には現金で特別安いものを仕入れて、安く売るということもあるが、うちでは回転主義ですから早く売つて早く金にかえるという方法を取つています

司會　倉庫に品物を寝かせて店頭には一部しか出さないということは？

古山　今では店全体がショーウインドーの様なものです

司會　田中さんのところでは相当ストツクされているそうですが

田中　時期の問題ですね

山崎　出足の早いものはある程度ストツクして、一定量を常に満たしています、うちは東京から仕入れる関係があるからお客さんに不自由させたくない

田中　今は同じものを五六、台並べておかなければ駄目です、一台しかないというんじや買いません、最近はヒヤカシが多くなつた、昔は店に入つた人は必ず買つたものでした、やはりストツクは増えています

司會　税金問題に移りますが更生決定は如何ですか

田中　税務署では福島県は仙台市の次に平市が内容が良いと思つていますが、これは全然違つている、こういう見方は消費者の人達のためにも迷惑なことになります、若松や福島は平市より現在よくなつている

山崎　商店界では税金に対する考え方が戦後より関心が薄らいでいる、というのは更生決定の場合前は二、三倍だつたが今では二三割増に変つているし、商店の申告に近い更生になつて来ているからでしよう、しかし更正は決して甘くなく頗る手厳しい　（続く）

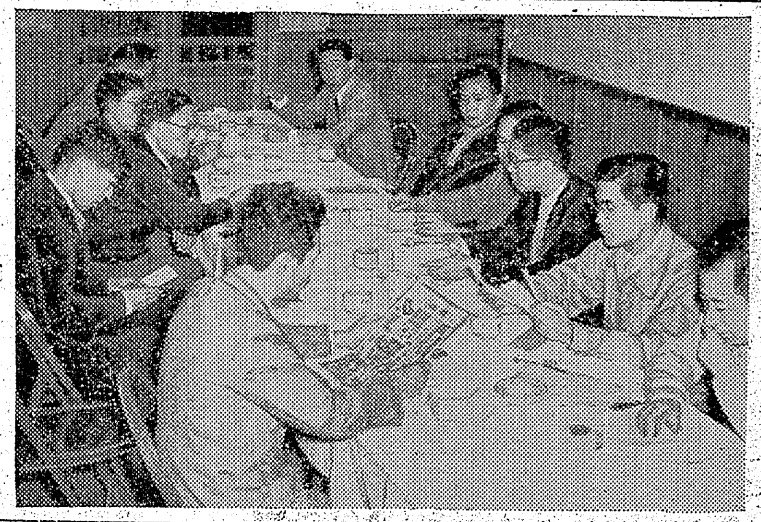

（写真は座談会）

出席者

順不同　敬称略

三井呉服店　柏原敬介
かみや呉服店　山崎喜兵衛
マルエ洋装店　江尻虎四郎
鈴木拗氏商店　洋服、洋品
金沢屋菓子店　水野晃
大黒屋宣傳主任　諸橋政良
古山電気商会　古山東海
丸鹿屋洋服、洋品　会田悪敬
田中カメラ店　田中齊雄
本社側　稲島営業部長　卯木
同部員

運動會後の庭掃除

感心な湯本一中の早坂さん

明るい話―去月二十五日常磐市湯本一中の運動会が終り人もまばらになつた後校庭に散かされた紙屑などをこくめいに拾い集めて掃除をしている一女生徒の姿を見て運動会に招待されて来ていた愛川亀次氏（PTA役員、湯本町栄田二）は非常に感激し、十九日その生徒にやつて貰いたいと学用品数点を学校に届けた、早速調べて見ると二年六組の早坂けい子さんで校長先生から早坂さんに手渡したが小さいことながら近ごろ嬉しい話である

柏屋で出張宣傳

那山市柏屋本舗の宣傳カーが去る十六日ひよつこり来平した、スピーカーで盛んに道ゆく人たちに薄皮饅頭、会津羊羹、春高楼などの各種銘菓を取揃えて販売、他国の銘菓が地元で食べられるとあつて大好評、大変な売行きだつたがさて平市内の銘菓屋さんも他国に出かけて販売する意力がありませんか？（写真は柏屋本舗の宣傳カー）

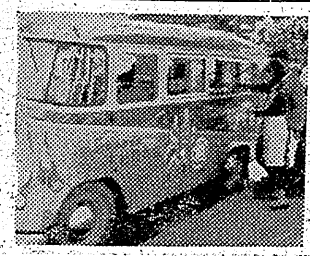

銘菓菊多の里

植田町銘菓菊多の里（松田菓子店販売）は銘菓に背かぬ甘味であるばりでなく衛生的とあつて日を追つて好評を荷つて来た

今晩のラジオ

20日

◇NHK二三六〇KC
午・四五（福）郷土風物詩
七・〇五　とかくこの世は
八・〇〇　放送演芸会
九・一五　NHKシンフオニーホール
一〇・一五　社会の窓
一一・四〇　夢声手帳
◇ラジオ福島一〇六〇KC
八・四〇　ラジオ演芸欄
七・四五　「又四郎行状記」
八・〇〇　バラエティショー
八・三〇　名作のヒロイン「家族会議」
九・〇五　ドレミラアゲーム
一〇・一五　落語　桂文治

今週の映画

20日―23日

☆平館　夜六時五〇分　たんたんたん吉珍道中　一部　力道山大いに怒る　二十四の瞳
☆民劇　夜六時四〇分　巴里アンタジー　広野の追撃　その後のウツカリ夫人とチヤツカリ夫人
☆聚楽館　夜六時三〇分　国境の狼火　ドタバタ二挺拳銃　ホンドー（二十五日まで）
☆ひかり座　夜五時二〇分　原始林の裸族　大アマゾンの半魚人　曠原の追跡
☆世界館　夜六時二八分　蛇姫様二部　月よりの使者　お坊主天狗前篇

DPはタナカ

家具と漆器　あるが家具店　平市・銀座電223番

地下タビ　運動靴　長靴　は祖國　石炭綿本店

誰方でも安心して使える　ふくふく綿　2丁目　工製綿KK　電(7)748 1958

趣味の小鳥　優秀カナリヤ　種畜分譲中　橋本小鳥店　平市公会堂前（電2013）

かっぽう　開花

株式會社　錦製パン　錦町大倉・電216

タイプライター　計算　各種精密器械　販賣修理

タイプライター印書（代書）
タイピスト養成所（普通科、速成科）
規則書進呈

榮タイプライター商會　平市田町六九ひかり座裏電二〇四

一日二錠で明るい人生を…　老化現象は三十才から生命に一ばん関係ある　血管と肝臓　武田藥局　平市材木町聚楽館前電七〇九

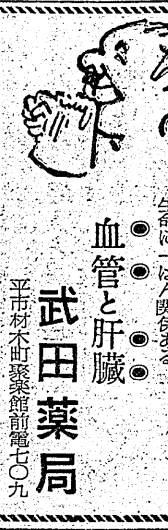

謹告

株式会社関彰商店総務部勤務　永岡正明
同　泉支店勤務　涌井和夫
同　小名浜支店〃　佐藤鐵男

右三名は今般家事都合に依り退職致しました、從つて今後は当社とは全く関係が有りませんから茲に為念謹告致します

昭和二十九年十月十八日　茨城県下館市駅前　株式会社　關彰商店