日刊（除日曜）昭和21年6月1日　昭和24年2月28日第三種郵便物認可　運輸省特別扱承認第238号
いわき民報
夕刊　昭和29年10月23日（土曜日）　第2586号

夕刊
いわき民報
発行所
平市田町四八番地
いわき民報社
電381　1222

きものと帯
平市　かみや

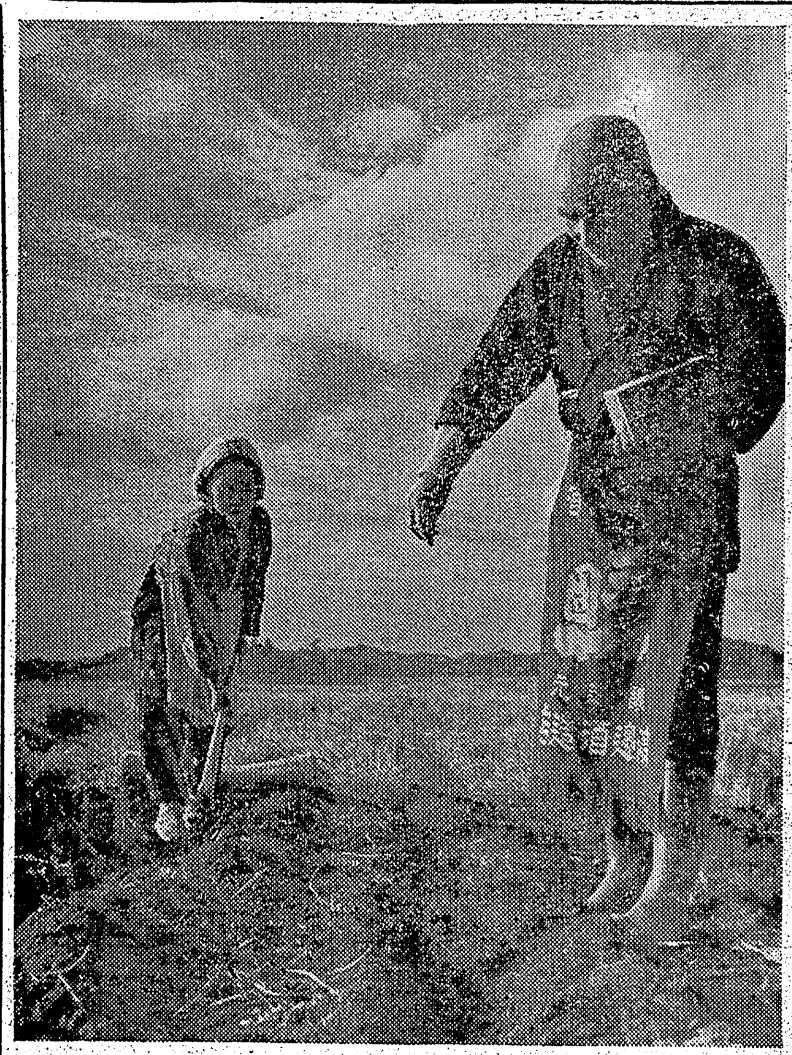

# イワシ三萬二千貫

## 大漁續き、黄金時代再現か

既報＝宮城県石巻湾内でのイワシの豊漁はその後も続き二十日には小名浜港から石巻港に向け廻航途中の磐城市船引場二三六伊藤房蔵さん所有のアグリ漁船共徳丸（二九トン）が同県田代島沖合でシケにもみくちゃす中羽マイワシ（目廻り二十匁前後、魚長十二糎前後）千七百貫を捕獲した、すでに小名浜港所属アグリ漁船の漁獲高と併せ実に二万二千貫の記録となつた県旋網漁協組のはなしによると主漁場は依然として石巻港から約二時間（漁船で）程度の近い十二浬沖合附近北緯二十八度二十一分、東経百四十一度二十五分の水域十五度ないし十六度となつているがおいおいイワシ群は南下をはじめ十一月中ごろには本県塩屋崎から小名浜にかけた約七、八浬沖合に達するものと予測されている、現地の水揚げ浜相場は貫当り二百四十七円から二百円、昨年中のマイワシの漁獲高は二十四カ統が出漁して二万八千二百円（同）で妥結している

【社員】▼最高六万四百四円▼平均四万二千二百五十二円▼最低二万七千二百五十二円【準社員】▼最高二万八千九百十七円▼平均二万二千九百八円▼最低二万七百四十七円【雇員】▼最高四万七千六百七十二円▼平均二万五百四十七円▼最低一万千百六十七円【傭員】▼最高五万二千十二円▼平均二万二百三十七円▼最低一万三千七十五円

## 上遠野で柔道

上遠野中学校及び同村柔道同好会共催の第一回柔道練習大会は去る十七日上遠野中学校で開催熱戦が展開された、参加校は植田、上遠野、錦、入遠野、各校選手秘術をつくし敢斗の結果優勝は植田中学第二位は錦、上遠野、入遠野の順

## 管野業務課長に

## 總裁賞贈る

常磐電報電話局業務課長菅野平治郎氏（四七）は二十年勤続者として総裁表彰の栄に浴し二十三日仙台市東北通信局で行われた第五回電気通信日記念式典に表彰状を授与された、同氏は大正十三年一月仙台通信講習所に入所卒業後平郵便局に勤務以来二十有余年におよび去る二十七年十二月一日常磐局業務課長に栄進現在におよんでいる

# 申込み二二三名

## あす柔道審査會開く

磐城柔道会（会長関内正一氏）では二十四日午前九時から平商体育館で待望の柔道昇段審査会を開く戦後は一時隆をヒソメた柔道も最近レスリングと並んで隆盛し日本独特のスポーツとしてジユードーは広く諸外国にも普及された柔道時代が来たためか、当日は初段百九十二名、二段三十九名、三段二名計二百二十三名の多数が審査を申出るという近来にない盛況振りである、審査員は岡田、橋本両七段を始め、阿部、高崎両六段、白井、桜井、遠藤五段の七氏

# 四万二千圓を要求

## 水素勞組の越年資金

磐城市高山日本水素労組（組合員二千六百四十名）では二十一日正午より執行委員会を同労組事務所で開き越年資金要求案について討議した結果、要求平均額を四万二千円（税込み）と決定した、即ち一律分（一万三千円）プラス基本給スライド（一万三千円、基本給に一・五五を乗じたもの）プラス家族分（六千円、家族一人二千円）これはかねてより集計中だつた各職場の世論調査の結果に基き検討して決めたもの、同執行部案でみる試算は次の通り、二十二日から二十五日まで各職場で討議したうえ二十六日中央委員会を開き最後的な要求額を決める、なお昨年は二万二千円（税込み）を要求して二万八千三百円（同）で妥結している

# 保護世帶增加の一途

## 常磐市　救濟對策に大悩み

デフレの影響はようやく深刻な様相を呈し事業の縮少や人員の整理あるいは新規採用の見送りなどとなつて現われて来つゝあるが、これと併行して生活困窮者の増加も必然的な現象となり、生活扶助をしなければならない要保護世帯が増加の傾向を見せて来た、常磐市もこの多分に洩れずこれが対策に苦慮している、すなわち現在八、三六百世帯のうち三百五十世帯が要保護世帯であるが、この外に扶助保要する線スレスレの世帯は約二千世帯あるものと見ているが、実際問題としてはこの線にある世帯の救護対策が一番の悩みとなつている、この世帯で若し働き手を失えば明日からが死の状態に陥るという結果になるものばかりであろうなお最近各炭鉱について休山、廃坑関係などにおける失業状況などを調査した、それに基いて同市における要保護世帯は大体三十世帯くらいがまたまた増加するものと予測している、これとともに最近は医療扶助が急激に増し七、八十万円見当に達していよう、まだまだ増加の傾相だがこれには市が二

# 麥播き始まる

しつとりと朝露にぬれた大地はひんやりと踏みしだく足に泌むまずにうずたかく盛られた麦の種子に逸い手がのびて器用な手さばきでパラリとまく、種子が朝陽にきらめいて美しい

播いた一粒の麦に来年の豊作の期待をかけながら農民の単調な作業は続けられていく（写真は始まつた麦播き＝平市草野にて）

# 妙技の實演も

## あすシエパード大會

日本シエパード犬奨励協会員浜通り支部（野崎理夫氏）主催の全国シエパード犬展覧会は二十四日午前九時から平商校庭で開く、当日は日本一といわれる東京警視庁の訓練実演犬エドナール井上号のほか東京、宮城、茨城、中通りから百五十頭にのぼる優秀シエパード犬が出場平商校庭にケンを競うが平市鎌田徳二郎氏所有の成犬アダロー・サウスコバリー号、三井五郎氏所有の幼犬ギルドーカスガエ号が全国優秀犬とセリ合うものと見られている、当日は午後一時から審査決定されるが、昼休みには日光り輝くワケである、石城柔道界が更に躍進を極め郷土の中堅となつてを方面に大いに活躍されんことを祈つてやまない。

# 五戸は完成

## 植田町の住宅

植田町有地内（金山）に建設されている十五戸の町営住宅の内五戸（五十嵐土建会社請負）は去る十六日完成したので目下入居者の申込み受理中、なお残十戸は来月一杯までに竣工の見込み

# 植田高敷地

## 三カ所物色

磐農高から分離した植田高等学校の校舎敷地は当初金山地内に内定を見ていたが同所は女子の通学に不適当との声が高まつているので

# 相撲大會

## あす内郷鏡

常磐炭鉱事務部では明二十四日午前八時から内郷鉱総合山神社相撲場で同鉱区察対抗親善相撲大会を挙行する、種目は少年と一般の部にわかれ対抗試合の団体戦と呼びものの二人並びに五人抜きの個人戦が華々しくくりひろげられる

# テニス大會

## 三日に小名濱

磐城市小名浜テニスクラブでは文化の日を卜し第一回歌式テニス大会を来月三日午前九時より小名浜一中コートで開く、出場資格には制限ないが市内居住者、試合方法はA・B・C級にわけ各級でそのトーナメント、出場希望者は十月末日までに同市蜂川南一黒沢医院（黒沢広氏）内小名浜テニスクラブ宛申込めばよい

# 町村長會議

二十五日午前九時半から石城地方事務所会議室で町村長会を開き、二十八年度延納米徴期限（十一月一日）の延期陳情運動につき協議する

## 物見ヶ岡

石城柔道会ではあす昇段審査会を開くが申込者が二百廿三名という多数に達したそうである▼これは石城の柔道界が急に興隆して来たことを物語るもので喜ぶべき現象だと考える、石城からは鵜崎正見八段のような全国に知られている柔道家を生んでいるのでそうした影響もあつて盛んになるのであろう▼戦後日本の思想界は新憲法のもと言論が自由になつたうえ二十六日中央委員会を開き最後的な要求額を決める、なお昨年は二万二千円（税込み）を要求

## 天気予報

廿三日【今晩】北よりの風曇時々晴【明日】北乃至西よりの風朝のうち曇勝ち、日中は晴たり曇たり【明後日】西よりの風晴時々曇海上、今晩はおだやか、明日明後日とも多少風波がある

ラジオ福島
鈴蘭アワー
毎週金曜日
午前11時40分より
同　55分まで
（はるかなる国へ）

鈴蘭の二十四のお買徳品！
秋のお仕度と寒さの御用意に喜ばれる品を揃えました
紳士服
純毛ウーステツド　背広三ツ組
純毛変りクレバー
婦人服
純毛ウーステツド　スーツ
純毛同　オーバー
別珍　トツパー
學生服
小学生用　小倉（裏付）
中制用　ギヤバジン（同）
高校・大学用サージ
綿反
良質新柄毛布
優純紳夜具地
純同丹前地
東京別珍足袋
同コールテン足袋
優良新柄ネル
毛糸
アポロ　中細（トツプ染）
カネボウ　同（同）
替ズボン
純毛　ピツケ
同　ギヤバジン
セーター
純毛紳士　セーター
同婦人　カーデイガン
服地
純毛ツイード
同紺黒ジヤージ
同ギヤバジン
衣料品のデパート
鈴蘭

# 珠算教育理念の一考察と反省

共進高等実業学校長　圓谷隆洋

教という観念に疎い私が、必要に迫られて珠算を習っている中に珠算塾の教育に些か疑問を持ち、果ては忌憚めいたものを感じて、個人的に生徒を集め、この道に入つたのがまだ若い時代だつた。爾来、幾多の移り変りと、笠間深浅の畏はあつたが、既に十七年珠算の道を歩いて来た。それは教育としての珠算を尊んでいるからである。珠算という教育手段を媒介として、人間完成を思い、人間完成を希うが故にである。

珠算塾が珠算技術向上に委している力は決して少くない。此の点に於ては高く評価されなければならない。が、且つて私が珠算塾に忌憚めいたものを感じたというのは、塾経営が珠算技術向上に委しているという観念に疎い私が、必要に迫られて珠算を習つている中に珠算塾の教育に些か疑問を持ち、果ては忌憚めいたものを感じて、個人的に生徒を集め、この道に入つたのがまだ若い時代だつた。爾来、幾多の移り変りと、笠間深浅の畏はあつたが、既に十七年珠算の道を歩いて来た。それは教育としての珠算を尊んでいるからである。珠算という教育手段を媒介として、人間完成を思い、人間完成を希うが故にである。

珠算塾が珠算技術向上に委している力は決して少くない。此の点に於ては高く評価されなければならない。が、且つて私が珠算塾に忌憚めいたものを感じたというのは、塾経営

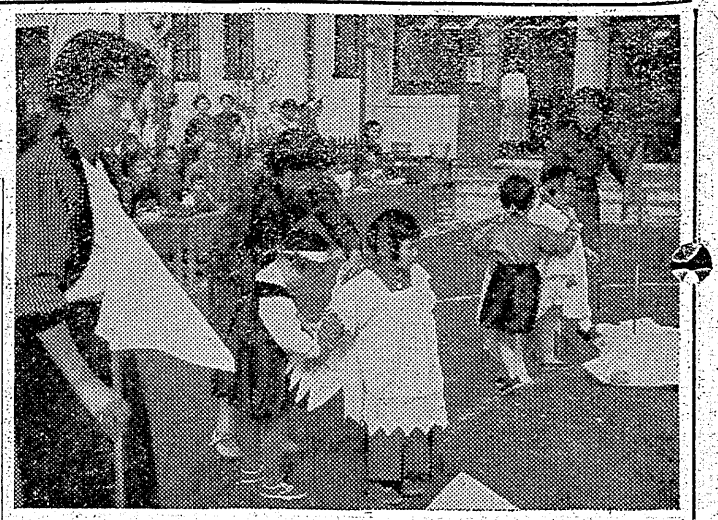

## 聖母幼稚園 初の運動會

緑の屋根に白い壁の平市カトリック教会横のお宮の聖母幼稚園（園長グローロ神父）では爽やかな秋風の吹く二十三日に、六十名の園児達が百五十名程のお母さんやお姉さんに見まもられながら第一回秋季運動会を楽しんだ、カトリック教会の幼稚園だけに、冠、聖衣天使の翼をつける競技（天使）など夢中に競技する子供たちのシグサに微笑ましい限りだった（写真は「天使」の競技）

### 暗幕寄贈

昨報四倉小PTA施設部で暗幕十六枚を同校に寄附した際には同校関係者や町の篤志家の好意による寄附で出来たものがある

## 災害復舊費獲得へ

### 廿六日大擧上京運動を展開

石城地区災害復旧対策本部では二十六日高木部長ら役員が揃って上京し、建設省、大蔵省に陳情するが、これは台風十四号で十億余の損害を受けた石城郡の被害状況は建設省稲浦次官、加藤参事官らが来郡しつぶさに被害状況を視察するほか、名市町村から提出された山程の陳情書を受理したが、その際「九州地方、関西方面など大きな被害をうけた地方が優先的になるため、財政面を強った大蔵省の〝決定何で決定する〟の回答があり災害復旧の国庫補助獲得が困難視されるため、大蔵省の脆落を目標として陳情戦を開始したもの

### 暴行と恐喝

常磐市湯本字山の神一、無職加藤昌夫（さ）は去る十月二日午後八時ごろ同市二丙地内にある映画館湯本座で見ていた同市上湯長谷字長笹七二常磐炭鉱労務係阿部恵重（さ）さんを突然殴とばし阿部さんを二丙地内にある芸妓置屋「トドロキ」方前の暗がりまで連れ出し持っていた洋傘で突きとばし更に組付いて暴行を加え「俺の言う事をきかぬとだゞではおかぬ」と脅迫し阿部さんの持っていたレンコート（時価四千三百円相当）を強奪、更に加藤は十月七日午後二時半ごろ前記阿部さんが同市二丙地内にある飲食店「百両」で食事をしていたところ「この間はよくも俺を投げとばしたな」といんねんをつけた挙句現金千円を喝取したことが判明二十二日常磐署から暴行恐喝の疑いで身柄送検

### 勤倹貯蓄のポスター展

常磐市で開く

常磐郵便局は文化祭に併行し勤倹貯蓄の徹底化の一端として三十一日から十一月三日まで公民館で市内小中学生の勤倹貯蓄のポスター自由画展を開催することになつた応募は一校二十点宛として二十五日締切る、審査員は岩松光一郎、遠藤正二、長谷川公民館主事、浅野局長の四氏で各部一、二、三等まで各一点を選び、貯蓄奨励に意義ある賞品を贈ることになっている

### 三輪車轢落

二十二日午前八時ごろ内郷市宮町

## 宮城道雄の高弟出演

### 近づく琴とバレエの會

種苗組合總會

種苗組合石城支部（支部長志賀兼太郎氏）では二十六日十二時半から金田旅館で総会を開き、二十八年度決算報告、二十九年度予算と事業の審議ののち、役員改選を行う

### 平一小荒しの賊擧る

平署では二十一日午後六時二十分ごろ石城郡赤井村大字赤井字田中五無職松本某（七）を窃盗容疑で逮捕二十二日身柄送検した、同人は去る十月二日午後五時半ごろ平市揚土五平第一小六組教室にしのび込み大和田文子先生（三）の机の中から同先生所有の現金千八百円を盗み、更に十四日朝同校職員室から柱時計一コ（時価四千八（百円）を盗んだ外赤井第一小学校からズビーカー二個（時価二千四百円相当）を盗み郡下小中学校をひんぱんに荒していたのも同人とみて追求中

### 四倉小文化祭 30日から開催

四倉町小学校（校長北原清氏）では来る三十、三十一の両日同校講堂に於いて第二回文化祭を盛大に行うことになった、県下十二市十七郡から贈られた児童の図画、同校PTAの賛助金とう、同校児童の作品展示会、学芸発表会、また学校施設の公開として特別研究室（図書音楽、理科、図画、保健室）を一般町民に披露する、三十一日には学校運営の協力者と会校模範児童の表彰式が行われる、なお同校PTA婦人部では食堂を開設サービスをつとめることになった

### 交通安全のポスター展

写真は植田町の交通安全旬間に植田駅前に掲示された菊多方部中小学校生徒が描いた交通安全宣傳ポスター

## 七俵を押收

### 三名を檢擧

平署では機動隊平分隊（二十一名の協力を得て二十三日午前二時十分平着常磐線上り二二列車の主食取締を四倉―平間で行い、四倉駅構内で一斉取締りと知り持って居た米約三俵を投げ捨て後部より逃げようとした双葉郡標葉町字長倉玩具商渡辺留恵（四）同町無職田中初子（三七）千葉県松戸市上本郷無職鈴木テル子（三七）の三名を食管法違反現行犯で逮捕、更に無主物扱精米六十三個約七俵を押收した

### 四千圓抜きとる

常磐市湯本字二丙二八〇洗濯屋従業員佐藤由勝（三）は去る九月十四日午後九時二十分ごろ雇主である同市湯本字天王崎二五洗濯業倉沢惣一さん方にクリーニングを依頼してきた同市湯本字吹谷五三建築業近藤一利さん（四）の持参したネズミ色ズボンのポケット内から現金四千円をぬきとり遊興費にあてていた事が発覚二十三日常磐署から窃盗の疑いで書類送検

### 赤津縣議恢復

勿来町の県議赤津正兵衛氏は今春上京中健康を害し東京で療養していたが稍々恢復を見たので去月帰宅療養しているが、来月中旬ごろまでには完全に健康体になると言われている

### 庶務主任會議

菊多方部町村役場庶務主任会議は二十五日植田町役場で開き連絡事務取扱其の他について協議する

### 自轉車を横領

石城郡大野村大字八茎字片倉五十一土工鷲尾雄司（三）は去る七月十二日かねて知りあいの常磐市湯本字愚城二八李本喜さんから中古自転車（時価四千円相当）をかりうけ同月二十三日同市湯本字台の山六五高子貸屋に千五百円で入質横領した事発覚、二十三日常磐署から横領の疑いで書類送検

### 磐城市區長會

磐城市では区長会を二十五日午後一時から市役所会議室で開き文化の日（十一月三日）の行事と衛生指導員の推薦につき協議する

## みなと百貨店

四倉本町みなと百貨店ではサービス、親切を第一モットーとしているので好評だがこの程カネボウ毛糸一ポンド（千六百八十円）を千六百円に割引販売品質も良いので顧客が押しかけている

## 吉田寫眞館開業

四倉仲町（役場入口）にこの程吉田写真館が開設、現像焼付其の他一切を一割引きにて奉仕中だが、技術も優秀と好評を博している

## 納稅標語など

### 内郷市で募る

内郷市では納税の意欲を高揚し市民の協力を深めるため次の要領で納税に関する標語とポスターの懸賞募集を行う

▼締切十一月十日▼発表十一月十五日▼応募資格市内小、中学校児童▼入選作品には市長賞として一位一点、二位二点、三位三点、佳作十点が贈られる


地下タビ 運動靴は 祖國 袋田本店

肉の御用は 三二三屋へ TEL・323

スガタ靴支店 平市二丁目

牛と豚肉 ハムとソーセージ 藤越 平電1282

敗正科学に基く 六王推命 相法創始者 長又北龍子

先天運 金般鑑定 二百円也

洋服は高島屋 平市南町 大和田呉服店

謝恩大サービス
開店一周年
50圓均一
カツ丼 鮪鉄火巻 肉寿司 レバ巻 めし
いなり寿司 中華そば
遠近多少に拘らず迅速出前致します
エビスヤ支店 平市白銀町仲見世電1967

ゼネラル シャープ オンキヨー
高級スーパーラジオ
10カ月 6カ月 月賦
一番簡単な契約方法によりお求めになれます
酒井無線 平市五丁目電1990

満木温泉 旅館 望玉 安田二七（コイナ）

若く美しい お肌を護るには…
いつも清潔にし、若々しいやわ肌を保つことが必要です それには有名化粧品を御使用下さい
幸三

タイピスト募集
◇資格 問わず
◇未経験者も可 委細面談
平市紺屋町郵便局前 いわきプリント


## 熊谷トメ

儀去る十月二十二日午前十一時四十分八十六才の天寿をまっとうして永眠いたしました 茲に生前の御厚誼を深謝し謹んで御知らせいたします 追つて葬送の儀は十月二十四日午後二時自宅に於て仏式にて相営みます

昭和二十九年十月二十三日

平市紺屋町三三 喪主 熊谷圓之丞
親戚代表 原信吉
友人代表 山崎啓哲

いわき民報　（可認物郵便郵越第三種）　円5部一円100円一カ月金定価（夕刊日曜日除く）

## 映画への誘い

# 大衆向時代劇

東映映画『お坊主天狗』

大衆時代小説の雄子母沢寛が歌舞伎の三人吉三の由来にちなんで毎日新聞に連載した新聞小説を早撮りの渡辺邦男が監督した東映京都の大物時代劇

主役の一人片岡千恵蔵が大きな四角ばった顔に彫りの深い口もとのしわも印象深く、さすが時代劇スタアとしての貫禄は充分

市川右太衛門と共に東映に立籠り、スタア兼重役（？）として東映々画を背負つて立つ彼の意慾は終戦後の例の金田一耕助の一連の探偵ものよりもどうした時代劇映画に彼の真随は現われると思う、開巻タイトルバツクに新聞小説の挿絵を利用したのは良い思いつきで、新聞小説を読んだ人にとつては再び筋を想起させ、読まなかつた人には想像をさせるであろう

この映画は善玉、悪玉が割合に割切られていない、勿論悪役はあるが三人吉三のうちの和尚吉三などは悪玉の部類になるから、時代劇の感覚の常道である勧善徴悪的な要素はうすれている、わかりやすく言えば仇討物語りであり、それが本名の同じ吉三郎の三人が偶然出揃つて話にアヤがつくというわけだが、片や千恵蔵に対し一方は今人気スタアである中村錦之助を女形姿で登場、鏑演させそのお嬢吉三にお坊吉三の妹おしゆんがからみ、お坊吉三には深川の鉄火芸者小鶴があるという色もようだが東映々画としてはまず第一級の配役で見ごたえのある時代劇の大作である

新聞小説の映画化というわけではあるまいから渡辺邦男監督の早撮り、蕗沢山な内容、三人吉三の筋をそれぞれほとんど同時におしすゝめて行くためだろうが、小説を読まずに映画を見る人にとつては少々込入つていてわかりにくいかもしれない、例えば行列を狙うお坊吉三と舞台のお嬢吉三、それに舞台をみながら別なことを考え続けるおしゆんと小鶴の顔が必要であるかどうか不思議なほどに現われたりしていた、物語りの中に二つの仇討があることはわかるがまだ和尚吉三の説明がたりなかつたようだ

お坊吉三にほれ込む小鶴や、小染とおしゆんの仲など細かい恋の心理描写などはあつさり片付けておいて千恵蔵に十分刀を振らせるあたりは大衆的だ、時代劇映画には殺陣師（たてし）がついて一作ごとに苦労して殺陣（たて）をつけている、最近映画によつては凝斗という用語を使用している、これがマンネリズムにおちると例の東千代之介や中村錦之助の舞踊をしているような殺陣の場になる、千恵蔵の刀の扱い方には何かそれらと違つた迫真的動きがあるようにも思えたのは見ごたえする

この映画は立役者が多く何れが主役ともきめられないほど多くの役があるが、映画で傍役が活躍していることは気持よく見られることが多い、この映画なども久しぶりの千恵蔵の時代劇と毎日新聞連載という強味からアンには相当の魅力であろうがこの映画の前篇のヤマ場となつているシーンで殺される本多越中守（清川荘司）が何んと磐城市泉二万石の本多様と気がつけばなおさら興味も沸こうというもの（二十六日まで世界館）

☆　☆

## 学芸

### 平三小作品

男滕野仲二の四　物人

郎一彰口瀧一の一　びもそお

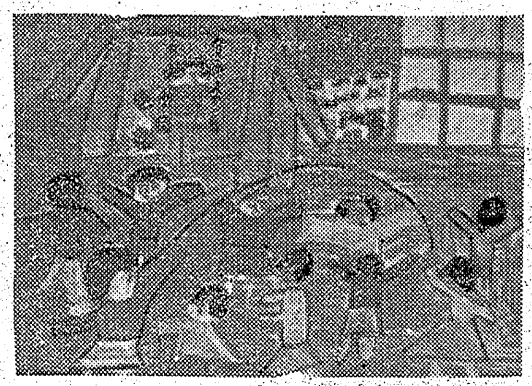

## 秋季大運動會

五の五　荒木皓匡

きようはまちにまつた運動会できようはまちにまつた運動会です。空は青空よい天気、運動会にはもつてこいの日です。校庭にはげんきのよいにこにこ顔がはしりまわつている。午前七時三十分秋季大運動会は開始された。入場門から出ていくみんなのかおは「ことしの五年生はいつもよりげんきがいいぞ。」という力があふれているぞ。」という力があふれている校長先生が「きようは、どうどうとたたかい、第二だましいをはつきして下さい。」とおつしやつたぼくも校長先生がおしやつたとおりどうどうとたたかうつもりですラジオ体そうがおわつてから、各学年のおうえんの場所へいきました。プログラムの一番は五年男女の百米です。じゆんばんに一回めに回めとしていくうちに、つぎはいよいよぼくの番です。みんなスタートせんにならびました。「いちについて、よういし」とんばんの先生がいいました。ぼくのむねはドキドキしていていまにもわれそうです。「ズドン。」ぼくはむちゆうではしりました。五十米ほどくるとぼくは二等になつていました。ぼくはこれよりぬかれたくないのでけんめいにはしりましたぼくは一等の人から一米くらいはなれてゴールインしました。ぼくは賞にはいらないと思つたのに二等だつたのでうれしくてたまりません。二等になつたことをはやくお母さんにしらせたくなりました…この日お母さんは病気でていたのでみにこられなかつたのですぼくはこれをざんねんに思いました。五年生の團体きようぎは平和のつどいです。これはざんねんにも白がかつてしまいました。これで午前の部はおわり昼食の時間になりました。家ではようこちやんがきたのでその場所へいき、おべんとうをたべました。

午後の部のくみ体そうはとてもきれいで、中にはあぶないものもありました。町内別のけいそうやき馬せん、青年会の四百米などがありました。プログラムさいごのけんみんたいそうがおわるとすぐへいかい式です。校長先生が「きようはみなさんつかれたでしようはやくかえつてやすみなさい。」とおつしやつた。秋季大運動会もまくをおとしたのだ。家へかえりお母さんに二等になつたことをはなすとよかつたねとほめて下さつた。ぼくはうれしくて天にものぼるきもちだつた。きようはたのしいゆかいな大運動会でした。

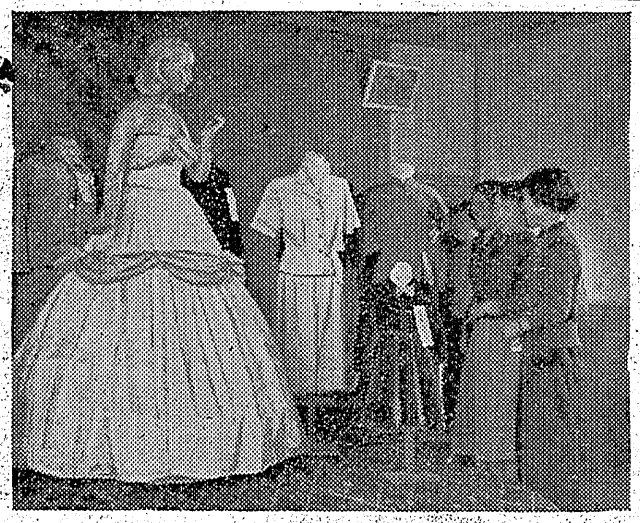

## 実りの秋豊年祭

第三回六年　松山多美子

## まあア素敵と感嘆の聲

### 高等洋裁の展示會開く

☆…ま、まあア！素晴しい、これも素敵ねエ！—これは二十三日から二日間、毎日午前九時から開かれている平市一丁目平高等洋裁学院の生徒作品展示会場での感嘆にみちた参観者たちの感歎詞

☆…どこの洋裁学校も生徒の作品展示会は負けずおとらずの作品で各校の実力を象徴し大々的にやるようだが同校は市内随一とあつてさすが出展数も多く数百点

☆…同校の経済力を象徴するように豪華版—二万円もするイブニングドレスが視客の注目を呼んだが服装、衣裳にはとりわけマナコを見張る女性の心理をつかんで宣伝効果百%だつた

（写真はその作品展示会）

## 今週の映画

20日—26日

☆平館　夜六時五〇分
たん子たん吉珍道中　一部　力道山大いに怒る　二十四の瞳

☆民劇　夜六時四〇分
巴里アンタジー　広野の追撃　その後のウツカリ夫人とチヤツカリ夫人

☆桑楽館　夜六時二〇分
国境の狼火　ドタバタ二挺拳銃ホンドー（二十五日まで）

☆ひかり座　夜六時二〇分
原始林の襲撃　雪原の追跡　大アマゾンの半魚人

☆世界館　夜六時二八分
蛇姫様二部　月よりの使者　お坊主天狗前篇

## 今晩のラジオ

23日

◇NHK二三六〇KC

午・一五（郡ノラジオコメディ
午・三〇　二十のとびら
六・〇〇　なつかしのメロディ
六・三〇　とんち教室
六・五〇　劇「それから」白井正明
九・〇〇　おどる音楽　高英男
一〇・四〇　声をそろえて　中村メイ子

◇ラジオ福島一〇六〇KC

六・四〇　ラジオ演芸欄
七・一五　落語　桃太郎
七・三〇　推理クラブ
八・〇〇　新平家物語
八・三〇　コロムビアアワー
九・〇〇　「歌の二人三脚」
九・三〇　絵のない漫画
九・四五　リズムフラッシュ
一〇・一五　「思い出の記」

## 天宅

吟香に薫る

山宗酒造店

平市南町　電三一二

## 第四回優等賞連続受領

## 全國シェパード犬展覽會

會評品造酒城石

正午から訓練犬實演　天然色撮影（入場無料）

主催財團法人　日本シエパード犬登録協會
後援　福島県　平市、福島県平警察署、日本警察犬協会福島第一支部、読売新聞社　福島民友新聞社　常磐毎日新聞社　いわき民報社

▽日時　十月二十四日（日）午前九時より
▽會場　平商高校庭
▽申込所　平市田町六九（三井医院内）JSA福島県浜通り支部（当日会場にても受付けます）

賞品

県知事賞
県会議長賞
平市長賞
平市議長賞
平商工会議所会頭賞
展覧会長賞
その他多数


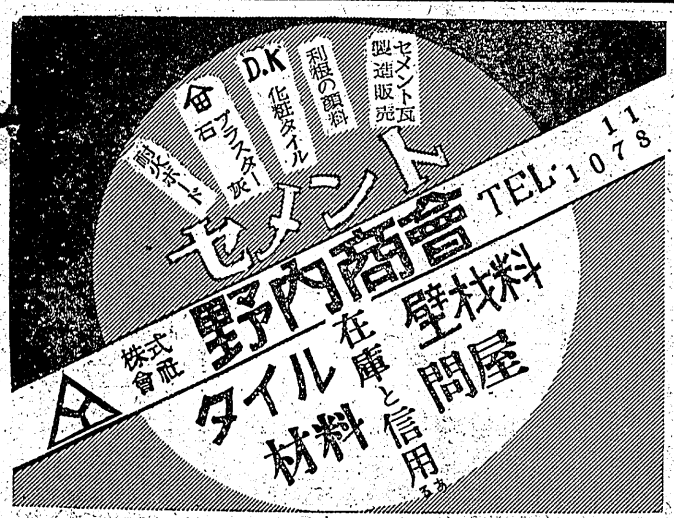


こどもの世界はここにある
藤越
小名浜
平市

七五三お祝い日も近づきました。藤越の子供さん中心の贈物用品は、夢の国に誘うオルゴール、耳の大きなダンボが揃いましたから、愉快なペンギンその他オトギの国のペンギンの他オトギの国のもいましたから、ぜひ一ん下さい。

●七五三ヨリボン　一八〇円より
●動物ハンドバック七五〇円より
●子供帽　一〇〇円より

越藤

23日▶25日

# 大黒屋札セール

◇秋の格子化繊服地處分市◇

格子服地　大巾1ヤール　80円を…58円
〃　〃　150円を…90円
〃　〃　180円を…120円
〃　〃　200円を…150円

其他均一奉仕品發表!!

日紡ビニロンメリヤス大奉仕市

☆半額値段で発表致します

| | | | | | | | |
|---|---|---|---|---|---|---|---|
| ○格子柄ネル | 大巾1ヤール | … | 58円 | ○スフ反仙 | 大巾1ヤール | … | 550円 |
| ○服地柄ネル | 〃 | 〃 | … | 758円 | ○紅黒裏反仙 | 〃 | 〃 | … | 550円 |
| ○○ | 〃 | 〃 | … | 858円 | ○綿地 | 〃 | 〃 | … | 550円 |
| ○純綿双糸白ネル | 〃 | 〃 | … | 785円 | ○綿夜具地 | 1反 | | … | 2500円 |
| ○極上白ネル | 〃 | 〃 | … | 650円 | ○綿裏反 | 〃 | | … | 2500円 |
| ○スフ着尺 | 〃 | 〃 | … | 500円 | ○丹前地 | 〃 | | … | 2500円 |
| ○スフ裏地 | 〃 | 〃 | … | 500円 | ○スフ着尺 | 〃 | | … | 2500円 |
| ○スフ更沙 | 〃 | 〃 | … | 500円 | ○綿縞反 | 〃 | | … | 2550円 |

既製服の御用命は平支店へ御來店下さい

皆様の利益を護る店

大黒屋