夕刊 いわき民報 第2589号 昭和29年10月27日（水曜日）
発行所 平市田町四八番地 いわき民報社 電381、1222

木材の百貨店
一般建築材 建具材 ベニヤ板類
銘木 秋田杉 津島松 木そ檜ラ
ワン材 米杉 車輛材 枕木 電柱
丸一材木店
平市五丁目電二九〇
工場 平市綱宮町電五五六

失業対策地域に平市指定

常磐・内郷・好間地區も含む

きのう對策協議會

總合計畫案を樹てる

二十五日県労働部から平市が全国十五カ所の失業対策強化特定地域に労働省から指定された旨通達をうけ、平職安所では二十六日午前九時から同所で平失業対策事務所、土木監督所、復興事務所、東京通産局平石炭支局平市、常磐市、内郷市、好間村各首脳部が集まり、今時激増が予想される失業対策事業計画立案につき緊急協議を行い、二十八日まで綜合計画を立案することになつた

労働省では緊縮政策の浸透による人都市と主要産業地帯が失業激化にあり、今後の情勢で失業者の吸収を図るため新規の事業実施を要するところから、北海道（函館、札幌、室蘭）福島県（平市）茨城県（日立市）東京都（全都）神奈川県（全県）京都府（京都市）大阪府（全府）兵庫県（神戸市）広島県（呉市）愛知県（名古屋市）に来ない潜在失業者数はおよそ二千名と見ているが、同計画により今後平市周辺の失業対策の活動と相俟つて常磐地区の綜合開発が注目される

また十萬貫揚る

サンマの大漁續く

磐城市小名浜魚市場では前日に引き続き二十七日も朝からサンマが十万貫水揚された、入港した漁船は他県の大型漁船が多く十二隻で、高値八十二円安値六十二円で平均値は七十円で前日より七円安だつた

四倉港にもサンマ水揚

二十七日午前五時ごろ四倉町仲町沖合で漁獲したものを今後は漁場が漸次近くなり地元船がどんどん入港すると云う見通しから町は急に活気づいて来た

常磐市表彰

戸籍が優秀

常磐市では来る十一月五日午後二時から県庁会議室で行われる県下戸籍事務取扱い優良市の表彰式に受賞される事になり矢吹市長並びに戸籍担当者の二名が出席する事になつた

菊花展開く

植田公民館で

菊薫る季節に入つたので菊多菊花会が主催で来る十一月八日から十五日間第一回菊花展を植田公民館で開く、審査は十一月七日即売もする

交通事故防止映畫會開く

交通安全旬間運動のため四倉町警部補派出所署沢警部補）では同町小学校講堂において二十七日午前十一時半生、午後七時一般に「交通道徳」「交通事故の惨事」の無料映画会を開き交通事故防止の注意心を喚起する

天文講座

卅日に開催

平市立学校教育研究協議会では三十日午後一時から平第一小学校講堂で天文講座を開催する、当日はもと福大教授若桑光雄氏が講師として招かれ「小学校に於ける天文教材の指導法」「職員の教養としての天文学講座」「昼夜の観測」「惑星」など天文学同好者には興味ある話がある筈で一般の聴講を希望している

柔道大會

三日小名一小

磐城市磐洋柔道会（会長志賀要平氏）では市主催の第一回文化祭協賛柔道大会を三日午前九時より小名浜第一小講堂で開く、少年及び青年の部にわかれ紅白試合を行う出場希望者は方部劇久は事業所、団体ごとに本月末日まで小名浜公民館内作山傑氏宛申し込むこと

第二回調理士認定講習會

平保健所では近く本年度第二回調理士資格認定講習会を開く予定なので磐城市内及び平市豊間支所管内の飲食店、料理店、旅館、集團給食施設などの営業及び居住者のうち受講希望者の申し込みを十一月五日まで平保健所小名浜分室で受付ける、提出書類は調理士資格認定講習願実務証明書（二十九年九月二十日現在経験五年以上の者所属団体長又は施設長及び保健所長の証明）履歴書、手札型写真受講手数料千円を添える、受講定員百名、なお講習課目並びに日時会場は目下のところ未定

慰安映畫會

常磐市自由労働者組合では二十六日午後五時から市公民館ホールで家族慰安会映画の夕を開催した、なおプログラムは次の通り「譽之丞変化」「宗方姉妹」マンガニュース

勞災病院事務部に

内郷市金谷に建築中の福島労災病院の開設準備事務所は去る十五日附で労働省福島労災病院事務部となつた、事務部長は古宮正栄氏

教室の増築

湯本二中運動

湯本第二中学校では校舎がせまく特別教室まで使用している状態なので昨年度は、ぜひ教室の増築を実現すべく近くP.T.A側とも協議し実現運動をすゝめるが、取あえず請願書を教育長並に市当局に出すべく沼沢校長の手で草案中である

湯本二小で十教室改造

當局に請願

常磐市立湯本第二小学校P.T.Aは廿六日午後六時から同校で評議員会を開き老朽校舎修築について協議したが、とりあえず本年度は十教室の改造を要望することとなり市当局に請願書を提出することになつた

全炭鑛杯爭奪辯論大會

卅一日に開く

常炭鉱主催の第一回全炭鉱杯争奪弁論大会常磐地方予選は三十一日午前十時から平市労働会館に開く、教材の指導法に於ける天文教育と参加者二十名が予定されている、なお入選者二名は来る十一月七日長崎市で行われる全国大会に出場する

採炭夫の申込み續出

石炭需要期を迎えてか平職安所に採炭夫の募集申込みが出始め採炭希望者に明るい秋となる模様、求人は内郷市白水の佐々木不動沢炭鉱が十二名、内郷市綴の伊藤炭鉱が八名で手掘、機械掘経験者で十八才から四十才までの通勤可能者で日給四百円、飛びつきたい様な話だが求人側では相当厳選する予定

物見カ岡

【今晩】北東の風曇勝ち
【明日】北東の風曇日中一時晴れるが遅くなつてシグれることがある、海上は今晩多少風波があり明日はおだやかな方

天気予報

廿七日

社会教育ということはなまやさしいことでは出来ない、然し今はこれをやらなければならぬ時代であろう▼封建社会から民主社会へ移つた新しい時代に生きているからである、社会教育は一人一人の教育を向上させようとする運動だが例えば一つ屋根の下に住む親とか妻を理想通りに教え込むことだけでも容易なことでない▼だから一般社会の人を教育するということは並大抵では出来ない成人学校を時折り開いても集まる人は大部分ワケの判つた人たちである、こうした人はどうでもよいのだが、学校などには全然出て来ないでワケの判らぬ自己流儀一本調子でいる者に教え込むことが最も大切なことだと思う▼そしてこうしたワケの判らぬ人が多いのではないか、それが社会の燃糜となつていたのでは多数決で決める今の時代にはおかしな結果が生れるのも当然な話である▼社会教育は近年ハデにやつて来ているがどうもウワツ調子で地についていない様に考える、成人学校を開いたら何百人集つたから成功だとウヌボレるとは当らない、集会などに出たことのないというような社会の下層にあつてその日の生活に追われている人を真に時代的に目ざめるように教育することが一番大切ではないだろうか。

産業文化祭

開催準備に大童

☆…十一月二十一日から三日間華々しく開催される第五回産業文化祭は県下土産品展示会、県優秀発明展、第十三回県学生児童発明工夫展、郷土獅子舞、でこ市などの行事も加わつて盛々賑やかになるが、同文化祭の事務局である平市商工水産課ではその準備に大童、ポスターも二十七日やつと出来上がり各方部に配布、室内では宣伝三百旗やビラ作りに一日中ノリを手にてんてこ舞

☆…丹野課長、八島主任らは連日寄附集め、今度の予算は市負担三十八万円、寄附二十万円、協賛団体十三万円の合計七十一万円となつているがなんせ不況のたゝりで寄附が思うようにならず、出す方も集める方もフーフー

☆…今年は不況なんだから寄附を当てにしないで欲しい、行事は大歓迎だが、もうかれば税金にとられるのだし市当局はこの辺を充分考えて欲しいというのが商店界の声（写真は準備に大童な商工水産課）

收入役協議會

第九回県市部収入役協議会は二十七日正午から平市役所議事室に県下十二市の収入役、会計課長、出納係長ら三十名ほど集まり開き、各市部提出の議題十八項目につき審議した

三名を就勞停止處分

平公共職業安定所は二十七日附で好間村大字上好間字田代岩下光男（三）同村愛谷前の内木津徳寿（四）同村北好間字田古川篠藏（七）の三名の失対人夫を就労停止処分に附した、好間失対事業所で木津は親友の岩下が女人夫を殴つて溝井文男さんに注意されたことをかねて恨んでいたが、去る二十日昼過ぎの就業時間中に古川と酒を飲んだ追われている人を真に時代的に目ざめるように教育することが一番大切ではないだろうか。

信頼出來る商品 それに外觀だけでは分りません
一冊書年筆店
専 会員の店
三十年の經驗ある書店でお選び下さい
平市中央通り 電二九九

御召モスリン仕立羽織……400円
純綿模様夜具地 390円
仕立名古屋帯…… 65円
純綿柄ネル……650円
白割烹着……150円
柄割烹着……150円
婦人タオル寝巻オクミ付……500円
純綿寝良敷布……180円
綿風呂敷……30円
5匁大繰木綿糸……13円
1匁カード巻絹糸 20円
50匁絹カタン糸 20円

一泊御招待付き大売出し
10月25日より11月25日まで
100円毎補助券1000円に抽籤1回
御婚礼衣裳と七五三祝着
ミニコール200点展示即売会
新しい柄お誂をお勧めします
ツユ宵特別出展
特売すぐ吉日すぐ
久山り品待

特別大廉賣
交織御召……1500円
多摩御召……2000円
名古屋帯地……450円
名古屋帯芯……150円
半巾袋帯……400円
スフ着尺……250円
純綿丹前地……240円
純綿正花裏地……250円
ニユニコ……390円
白新モス胴裏……230円
御召モスリン……340円
綿セル……400円
平市四丁目 電2688番
山吉呉服店

10時発走
平市
福島県 茨城県
福島市 郡山市 若松市 平市
11月3456 78

ヤロビ農法に成功
反當二石七斗收穫
高冷地赤井村の猪狩さん

冷害だ、減作だと供出割当を前に農家の産米に対する表情は深刻だが、稲作増産の研究に取り組んでいた赤井村大字赤井字由頭の農業猪狩光一さんこがついにヤロビ農法に成功し、高冷地で反收二石七斗七升（普通作二石一斗四升）という驚異的増收を挙げ郡内の話題を呼んでいる

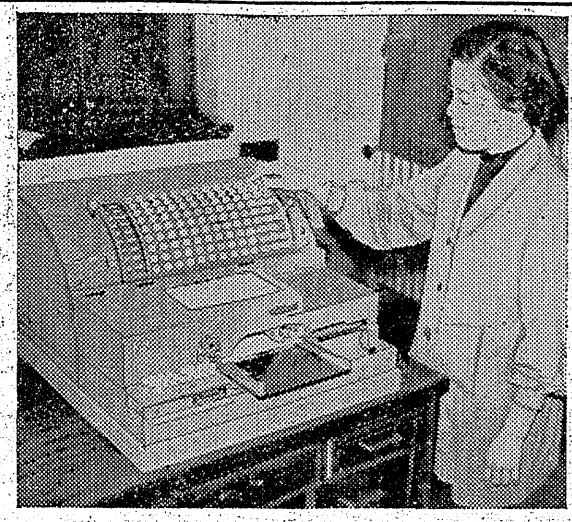

赤井村の標高五百米という高冷地に七反歩の水田を持つ猪狩さんは二十八年度の冷害を被つてから、冷害化防止と増收法を研究していたが本年春、石城地方事務所改良課の橋本技師の指導でヤロビ農法に着手し五月三日種蒔を行い植付歩に七十五株だつたが、七月二十三日現在で平均分結は十二―十四本（普通十、四本）長さ三十九・八糎（四十一糎）に成育し、八月二十九日出穂（普通九月六日）成熟で普通より七日も早く、穂糀の全重量は五百十五匁（普通二百九十九匁）で反收二石七斗七升の増産に成功した、ヤロビ農法とは種を塩水処理しウスブルン消毒をした後、四十七、八度の湯に一昼夜漬けたものを深さ五分、三尺四方（一反歩分入る）の木箱に入れたものを摂氏十一度から十二度に保つた倉の中に一カ月間低温処理を行うもので、三日おきに湿度の調整が必要とされ温度は十一、二度湿度は九十七度に保つておくことがヤロビ農法のコツとされているウスブルン消毒までは一般で行われているが低温処理については今まで手間がかゝると旧習を打開することが出来なかつたもので、猪狩さんの成功は今後の米作増收の指針として大きな反響を与えている

つては同一人に請負させる事には徹頭徹尾反対だ、然し実際問題としても円滑に進まぬ状況にあるので自然高山組の手に帰する事になる、幸い請負額も切りつめられ随意契約が出来たことは何よりだ」と善つた

菊多だより

◇菊多方部町村役場戸籍主任会議は二十八日錦公民館で開催し戸籍事務取扱について研究する

◇菊多方部町村役場衛生主任会議は二十六日午後二時錦公民館で開き衛生業務について研究の上同呉羽化学工場を見学した

◇植田郵便局では二十八日午後一時から植田公民館で電話加入者懇談会を開いて電話の接続上について隣意なき意見が交換される

◇錦小学校の秋季遠足は三十日行われる遠足地は平潟、川部、植田後田、勿来の関方面

役員を改選
山林種苗協組

県山林種苗同組合石城支部では二十六日午後一時から金田旅館で総会を開き次の通り役員改選を行つた

▼支部長　志賀兼太郎（神谷）▼副支部長　増井源寿（林務課長）木田一郎（下平窗）▼理事　根本貞治（内郷）志賀政美（神谷）綠川義平（田人）根岸宇八（上遠野）小林庫次（夏井）

五の日に道路修理

植田土木監督所では直轄道路土夫二十名を毎月五の日に幹線道路の修理に当らせ非常な効果を奇らしているが、二十五日は川部村大字沼部植田間の悪路修理に当り一人二百米位受け持ち完全修理者には年度末に表彰されるというので工夫連は真剣である

新たに産婦人科
常磐診療所　來月から開設

常磐市立診療所は從来外科、内科のみの診療だつたが新たに産婦人科を新設することとなり百万円の予算で現診療所の内部改造に着手した、これが新設に伴い婦人科診察室、内診室、レントゲン室、手術室、分娩室のほか、入院、六畳の病室と宿直室、炊事場が設けられる、また専門医も一名増員されることとなり共立病院から赴任することになつている、十一月二十日前に完成し診療を開始する

新妻書記表彰

戸籍事務優秀

磐城市役所泉支所管記新妻安孝さん（さ）は戸籍及び住民登録事務担当二十五年記念として十月二十五日から十一月二十五日まで一カ月間、新しい表彰状を受けることになつた

飯坂溫泉で招待
平指定商　合併記念大賣出し

平指定商連盟会では大平市町村合併記念として十月二十五日から十一月二十五日まで一カ月間、新しい県庁会員等、飯坂溫泉一泊というロマンスカーの快適旅行とシャレた画期的な招待付大売出しを開始し早くも人気を呼んでいる、招待旅行は千円買上ごとに一枚（百円程度なのにそれが三倍強とあることに補助券一枚）の抽選券がつき、当選者は十二月四、五の両日県庁―飯坂溫泉一泊―鹽山神社をうたもの

詰負問題で
勿來一騒ぎ

勿來町ではこのほど町協議会を開いて農道開ざくの付帯工事（勿來高等学校前より呉羽化成工場前に通ずる巾十一米農道）として百米の橋梁請負について協議した、原案は巾十一米、百八十五万円で勿來高山組が請負落工されており、橋梁施設費はやく百六十万円が計上され此の工事も高山組と随意契約の段取となつていたので根本議長は又も高山組に請負させる事は入札の趣旨に反し社会の誤解を招くと席を蹴つて退場し一時議場は混乱を呈した、此の橋梁工事は高山組でなければ施工出来得ない状況にある関係当初予算百六十五万円を極度に切りつめ百三十万円程度で高山組と随意契約する事に決り漸くケリがついたが右について根本議長は「巾十一米の農道開ざくの外橋梁工事費は五、六十万円程度なのにそれが三倍強とあまりにも不当である」と語つた

精巧な計算器
常陽で備付　一日の仕事卅分で

購入したもの（写真は二百九十万円もする会計器）

☆…一台二百九十万円もするという精巧で高価な会計器をスマートな女事務員が手さばきも鮮かに使いこなしている銀行がある、正確な名称はナショナル二〇〇〇号式会計器、このほか百五十万円もしたというナショナル三〇〇〇式会計器があり両方しめてザット四百四十万円

☆…これらの会計器は金高の示めす通り大した性能を有し、二〇〇〇式の方は当座預金の計算器で今までではイチイチソロバンで計算し記帳していたがこれは計算も記帳も一緒に出来るという便利なもの一日分の仕事ならワズかに三十分もあれば〇K、三〇〇〇式の方は元帳と通帳の計算器でこの重サ何んと四十五貫以もあるという代物いずれも電力で操作、休憩日には困るとあつて自家発力の装置をすることになつている

☆…不況のため人員の新採用は少くなつておりお銀行とも能率向上に力を入れているようだが先ずは機械化によるのが先決というワケこの機械は平市内で始めて常陽が

詰負問題で
勿來一騒ぎ

勿來町ではこのほど町協議会を開いて農道開ざくの付帯工事（勿來高等学校前より呉羽化成工場前に通ずる巾十一米農道）として百米の橋梁請負について協議した、原案は巾十一米、百八十五万円で勿來高山組が請負落工されており、橋梁施設費はやく百六十万円が計上され此の工事も高山組と随意契約の段取となつていたので根本議長は又も高山組に請負させる事は入札の趣旨に反し社会の誤解を招くと席を蹴つて退場し一時議場は混乱を呈した、此の橋梁工事は高山組でなければ施工出来得ない状況にある関係当初予算百六十五万円を極度に切りつめ百三十万円程度で高山組と随意契約する事に決り漸くケリがついたが右について根本議長は「巾十一米の農道開ざくの外橋梁工事費は五、六十万円程度なのにそれが三倍強とあまりにも不当である」と語つた

菊多だより

◇菊多方部町村役場戸籍主任会議は二十八日錦公民館で開催し戸籍事務取扱について研究する

◇菊多方部町村役場衛生主任会議は二十六日午後二時錦公民館で開き衛生業務について研究の上同呉羽化学工場を見学した

◇植田郵便局では二十八日午後一時から植田公民館で電話加入者懇談会を開いて電話の接続上について隣意なき意見が交換される

◇錦小学校の秋季遠足は三十日行われる遠足地は平潟、川部、植田後田、勿來の関方面

役員を改選
山林種苗協組

県山林種苗同組合石城支部では二十六日午後一時から金田旅館で総会を開き次の通り役員改選を行つた

▼支部長　志賀兼太郎（神谷）▼副支部長　増井源寿（林務課長）木田一郎（下平窗）▼理事　根本貞治（内郷）志賀政美（神谷）綠川義平（田人）根岸宇八（上遠野）小林庫次（夏井）

五の日に道路修理

植田土木監督所では直轄道路土夫二十名を毎月五の日に幹線道路の修理に当らせ非常な効果を奇らしているが、二十五日は川部村大字沼部植田間の悪路修理に当り一人二百米位受け持ち完全修理者には年度末に表彰されるというので工夫連は真剣である

飯坂溫泉で招待
平指定商　合併記念大賣出し

平指定商連盟会では大平市町村合併記念として十月二十五日から十一月二十五日まで一カ月間、新しい県庁会員等、飯坂溫泉一泊というロマンスカーの快適旅行とシャレた画期的な招待付大売出しを開始し早くも人気を呼んでいる、招待旅行は千円買上ごとに一枚（百円程度なのにそれが三倍強とあることに補助券一枚）の抽選券がつき、当選者は十二月四、五の両日県庁―飯坂溫泉一泊―鹽山神社をうたもの

新妻書記表彰

戸籍事務優秀

磐城市役所泉支所管記新妻安孝さん（さ）は戸籍及び住民登録事務担当二十五年記念として十月二十五日から十一月二十五日まで一カ月間、新しい表彰状を受けることになつている、十一月二十日前に完成し診療を開始する

新たに産婦人科
常磐診療所　來月から開設

常磐市立診療所は從来外科、内科のみの診療だつたが新たに産婦人科を新設することとなり百万円の予算で現診療所の内部改造に着手した、これが新設に伴い婦人科診察室、内診室、レントゲン室、手術室、分娩室のほか、入院、六畳の病室と宿直室、炊事場が設けられる、また専門医も一名増員されることとなり共立病院から赴任することになつている、十一月二十日前に完成し診療を開始する

新妻書記表彰

戸籍事務優秀

磐城市役所泉支所管記新妻安孝さん（さ）は戸籍及び住民登録事務担当二十五年記念として十月二十五日から十一月二十五日まで一カ月間、新しい表彰状を受けることになつている、十一月二十日前に完成し診療を開始する

飯坂溫泉で招待
平指定商　合併記念大賣出し

平指定商連盟会では大平市町村合併記念として十月二十五日から十一月二十五日まで一カ月間、新しい県庁会員等、飯坂溫泉一泊というロマンスカーの快適旅行とシャレた画期的な招待付大売出しを開始し早くも人気を呼んでいる、招待旅行は千円買上ごとに一枚（百円程度なのにそれが三倍強とあることに補助券一枚）の抽選券がつき、当選者は十二月四、五の両日県庁―飯坂溫泉一泊―鹽山神社をうたもの

五の日に道路修理

植田土木監督所では直轄道路土夫二十名を毎月五の日に幹線道路の修理に当らせ非常な効果を奇らしているが、二十五日は川部村大字沼部植田間の悪路修理に当り一人二百米位受け持ち完全修理者には年度末に表彰されるというので工夫連は真剣である

赤痢発生の教訓

防疫對策が奏効

平保健所縣下一の好成績

今年は昨年の二倍の赤痢発生が予想され平保健所では赤痢防疫対策本部を設置するかたわら各関係機関及び管内各家庭に警告を発したが、保健所を中心とする防疫対策と衛生思想の向上とが効を奏し、赤痢（保菌者を含め）発生は昨年の三分の一、死亡六十は半分という県下十七保健所管内随一の成績を挙げた県内では各保健所管内とも赤痢の発生は昨年より増加しているのに反し平保健所が防疫対策に成功した原因は❶冬期対策による赤痢保菌者（潜在患者）の調査による根本対策❷昨年度多発地区、環境不良地区に対する重点防疫実施❸各家庭の衛生思想向上による環境衛生の改善の三点が挙げられる、因みに本年の発生件数を昨年度発生件数と比較すると（カツコ内は昨年度）直性赤痢（疫痢を含む）二四六（一六五）疑似赤痢一〇六（二二九）保菌者四〇（三一六）死亡一八（三〇）計二百九十二名（六百十名）だった、特に罹患率では福島の百九十三人（十万人に対し）に比較し平は五三・四人、死亡率では福島の十七・二人に対し平四・六人という県下の最低率となっている

水稲作況調査

石城地方農業委員会代表者会議平ブロツクの水稲作況調査は二十八日行われる、これは各方部（平、豊間、夏井、高久、草野、飯野、神谷、平窪）から農委代表、支所代表らが集まって調査する

月謡會生る

平郵便局では観世流謡曲同好者が集りこのほど月謡会が誕生した、同会は幹事に堀越繁造氏、会計に鯨岡幸明氏を両役員を決め、毎月曜日午後六時から高木林師の指導で古典芸術を親しむことになった

二五七名に收監狀發す

地検平支部検察庁では二十六日酒税法、道路交通取締法違反等で平区裁判所から罰金刑を受け未だに罰金を納めて居ない二五七名＝平署九四名、内郷署四三名、常磐署二九名、植田署三六名、磐城署五五名＝に対し收監状を発した

調停委員總會

地裁平支部管内調停委員総会は廿六日午後零時半から常磐市松相館で開き当面の問題を協議した

内郷署見學

綴小の二年生

内郷市綴小学校二年生百五十四名は、担任の小野先生に引率され社会科並びに国語科の教材となっている「おまわりさん」の科目について教科書だけでは満足出来ないと二十六日午前十時内郷署を訪れ生きた社会科の勉強を行った「警察とは人をしばる仕事をしている」と言う先入感におそるおそる門をくぐった、一日先生となった同署の佐々木警部補は「みんなに親しまれるおまわりさん」「世の中を明るくするために働くおまわりさん」を中心として悪い事をしないかぎりは皆さんのおじさんです…との話に緊張した児童達の心もやわらぎ自転車にのるときや物を拾った時、道路をあるく時の注意などの説明をうけたのち署内の事務分掌や設備について見学、同十二時半辞去した

○…「父ちゃんは貧乏ではないんだ、金はあるんだが…」と言いながら一銭の学費も与えず子供達は学校には行かないと泣いている始末で近所の同情をあつめている話が常磐市内にある

○…この親爺は同市三函木葉夏雄（五）＝仮名＝といい戦前南米に移民した事もあるという、二年程前新築した現在の家にこんどは二階をつけるのだと自分の見栄ばかり追い子供達にはPTAの会費さえ与えず妻の秋子さん（四五）＝仮名＝から「二階はいらないから子供達をいま少し面倒みてくれ」と云われても根が頑固なのか全然話にも

列車荒し四人組少年

浪江で逮捕され余罪續出か

内郷市の少年四人組が双葉郡浪江で追求している地方でスリ、窃盗を働き二十五日浪江署員に逮捕された、この四人組は内郷市綴十一無職村上良三（三）を頭に同市高坂町三杉炭鉱雑夫少年A（一七）同字少年B（一七）字同字土木少年Cの四人で列車の乗客をネライ窃盗をくわだて九月四日午後六時ごろ浪江駅に停車中の上り常磐線土浦行三三列車の中で双葉郡熊町村大字夫沢自動車運転手加井重喜さんのズボン右ポケットから現金千円をスリ取つたのを手始めに同日午後十時半ごろ双葉郡大堀村大字小丸二瓶金光さん方から衣類数点時価千円相当を盗み二十五日浪江署に逮捕されたもので列車荒しの余罪が相当ある見込み

列車内でスリ被害頻發

二十七日列車内でのスリ被害二件の届出が平鉄道公安室にあった

▼午前八時半ごろ内郷市内町字高坂十九無職紫田モト子さん（七）は平着八時五十分上り四二列車級一平間でナイロン製財布（現金三千円）在中を盗まれた

▼同日内郷市宮町竹ノ内二七無職渡辺佐吉さん（六）は平着七時五十五分下り二三列車級一平間でズボンのポケットから現金六百円を盗まれた

▼同日午前一時十分平着下り二列車に乗つていた相馬郡鹿島町字由向無職井上ミヨ子さん（二七）は平一磐城太田間でハンドバツクの中に入れて置いたナイロン製財布（現金四千円在中）を盗まれた

二人組少年書類送檢

植田署では二十八年二月ごろより二十九年十月五日迄の間に前後三八件時価二万円による窃盗を働いていた勿来町大字白米字酒井原七二中学三年少年A（一五）少年B（一五）の両名を書類送検した、この少年らは以前にも六回ほど警察の取調べを受けたことがあり共謀で川部村沢渡口炭鉱等から炭車レール等を盗んでは売り小使銭に使つていたものでこの外Aは二十七年五月ごろより二十九年九月迄の間に関口炭鉱、勿来町大字関田字作二九前田酒造郎さん方から前後四十三回に亘り金物時価五万円相当

老婆猫自殺

磐城市古滝二六九無職三浦ウメさん（七）は二十六日午後一時半ごろ自宅でネコイラズを飲み苦悶中を家人に発見され、同市下明神町草野病院に收容したが午後七時ごろ死亡した、自殺の原因については磐城署で調査中

錦製パン三等に

県第四回農業供進会に出品した錦製パン会社のコツペパンは三等に入賞したので二十六日の賞状授与式に出品者佐々木誠一氏は出席した

楠洋裁生徒を募る

常磐市裏町楠洋裁学院では十一月から綿物科を新設生徒を募集しているが、なお磐城市にも同学院が設けられており同様の募集をしている

竹林病院大擴張

平市十五丁目竹林病院は同院拡張のため平市役所前五百五十坪に第一期工事（予算六百万円）で二階建木造モルタール式二百坪（建坪）を建設することになり目下基礎工事中、同院は近代的設備を備え水洗式便所、一階は手術室、同準備室、レントゲン室、薬局、当直室で二階は看護婦当直室、病室七室（二十七名収容）で完成後は完全看護で手術な患者は附添人がなくとも一切病院で看護を受ける、第二期工事は給食室、洗濯室、病室の計画でこれが完成すれば現在の病院は全部病室に改築する、一期工事は二月完成、二期工事は三十二年度に完成の予定（写真は工事中の竹林病院）

勞働金庫支店

もす落成式

かねて庁舎を新築中だつた労働金庫平支店（支店長福田信武氏）では二十九日午後一時から愛川町一番地で新庁舎落成式を行う、同支店では二十七年五月以来地方事務所故長課隣の一室で事務をとつて

レントゲン撮影

平保健所小名浜分室では救職員のレントゲン間接撮影を二十九日午前十時より同分室で実施する、この日は磐城市内の小名浜第一小、二小、泉小、一中、二中、泉中、小名浜高校、水産高校の救職員だけである

あす法規講習會

平自動車運転者会では二十九日午後七時から平市公会堂日本間で法規講習会を開く、これは十一月一日から施行される交通取締法のスピード処罰改正に伴う法規の解釈と、免許証の一斉検査の説明、模擬試験も行われる予定で、平署交通課でも同講習を重要視して出席受講者を免許証に記録する、なお当日は模擬試験用の筆記具、免許証、会費一カ月分二十円を要する

菊まつり

ポスター

平市観光課では町村合併を祝つて十一月一日から二十三日まで菊まつりを催すが、宣伝ポスター四百枚を印刷、各方面に配つた、今年のポスターは出来栄えが良いだろうと同課では自慢しているがデザインは旧城跡小松修二郎さん（トツ版はそのポスター）

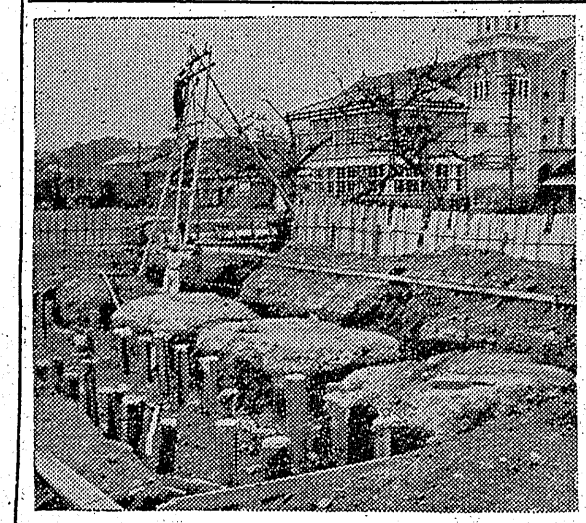

長暉院

線路の際は御多忙中遠路の処態々御会葬下され且つ御鄭重なる御香奠を賜り有難く御礼申上ます、実は一々参上し御礼申上ぐ可き処ですが略儀乍ら紙上を以つて御礼申述べます

昭和二十九年十月二十七日

喪主　平市二町目三五　長瀬一　長瀬元治郎
親戚総代　長瀬八ナ　彬
外親戚　同

青天目モト

儀病気療養中の処薬石効なく七十三才をもつて十月二十七日午前十時死去致しましたから茲に生前の御厚誼を深謝し謹んで御通知申上げます

追つて葬儀は十月二十九日午後二時自宅出棺良善寺に埋葬いたします

昭和二十九年十月二十七日

喪主　平市紺屋町五三　青天目源一郎
親戚総代　酒井清一

ミシン
バインミシン　福助ミシン
芝浦ミシン　日清ミシン
工場　植田町北合町鶴穴
営業所　植田町本町鶴呼三
飯塚ミシン商会

耳鼻咽喉科
高柳醫院
高柳博明
平驛前　電一一二

コロムビアの
ビクター
ラジオと蓄電
レコード・新譜続々入荷
時計の
金光堂
5丁目　電195

満本温泉
旅館　つる屋
電四一七（ヨイナ）

いわき民報　（可認物郵便第三種郵便）　（毎日曜日除日刊）定価一カ月金100円一部5円

秋のリサイタル

國井ひさ

隨想

秋をうたつた詩は多い。ヴエルレーヌの落葉、佐藤春夫の秋刀魚の歌など忍び寄る秋のきよう音と共にふと口をついて出る昔の歌は私の心にたまらない郷愁をかりたてる。

「やまいのごと思郷の心萌く日なり隈に青空のけむり悲しも」―啄木の憂愁が我がことの様に胸奥にうづくのも、今日このごろの季節である。若き日の武者小路実篤も「彼女を知つたのは、秋であつた。彼女と別れたのも秋であつた…」と独特のスタイルに詠歎の調べを奏でた。羊皮でつゝんだ琴由りゆう生裘の豪華な処女詩集だつた。だが、その中で「火を、紹えざる火を！」と、素朴に生命の燃焼を歌いあげる彼でもあつた。ツルゲネフの散文詩をほうふつさせた。

詩のリズムは自然のリズムであり生命のリズムでもある。秋の日のヴイオロンのため息…と歌いあげる秋の抒情は、詩心と自然の協和音に統一される。磐城の秋とヴエルレーヌは私の心に何の淀みもなく、一体となつてよみがえる。

アポリネールやジヤムの詩はわかるが、マラルメはニガ手だという。わかる詩とわからない詩。その何れもこの世に許容される芸術の分野であれば、「存在」を否定することは出来ない。

詩や文学のデーモニツシユな存在にくらべ、少くとも音楽はアポロ的に思われる。勿論皮相な分類ではあるが、両者の傳統と雰囲気のもたらす印象が、そう感じさせるのであろうか。音楽では文学での様に、苦悶が苦悶のまゝでは表現されず、苦悩の旋律もアポロ的である。トルストイとベートーベン、ニイチエとワアグナーの如く或は最近の「夕鶴」の様な詩と音楽の握手は稀有な例である。……

厳本真理のリサイタルが、秋陽のさす静かな城跡のホールで日曜の午後ひらかれるという。地方文化の貧困を歎く人が居り、その理由を経済的基盤の貧しさに殊更に故郷の自然を背景に偉大な一つの原典を設定して、思う存分滋養を摂取するか知れない。生きる喜びを故郷の風光の中で、しみじみと味うのはこうした音楽会でのひとときである。芸術家ではないが、芸術する心は人間である限り誰の胸にも宿つている筈である。心の弦線にえれる芸術的衝動はそんなに数多く起るものではない。忘れてならないことは自分をいとおしむ心である。芸術に対する愛惜の情は自己を育てあげてゆく大切な雨雫である。

秋のリサイタルがもたらす至上の雰囲気を私はなつかしむ。それは故郷でなければ味えない幾つかの條件によつて形成される。感動にみちて会場を去る私の眼前には昨日と異つた故郷の自然がひときわ強烈にうき彫りにされ印象づけられるに違いない。そこには未知なるものへの希望に胸ふくらませた何ものかが、新らしく誕生している筈だ。

小さな町に起る小さな渦。だがその根元的な波紋は根深く強じんなものである。たとえ小さな渦であつても、一度抱擁された魂のいくつかは確りと自己の成長をその渦の中で見守つてゆくことだろう。文化とはこうした普遍的なものでなければならない。地方文化の土壌の中にこそ忘れられた文化の秘密がかくされている。

厳本真理のリサイタルを聞いて小さな私の魂はどんな詩を伴奏するだろう。どんな新しい発見に胸ふるわせることだろう。（厄子会会員）

コドモらと遊ぶ

平五小 十姉妹飼育に成功

小学校の生徒たちが教室で飼育した十姉妹（じゅうしまつ）と雀が今では飼なれて授業中に教室を飛び廻つたり、生徒たちの指先きにとまつたりして可愛がられ、学校もそれを教材として実地に研究しているという愛鳥学校がある

◇…平市第五小（飯野）がそれで同校六年担当斎藤昭寿先生が昨年六年生を教えていた当時、生徒たちからせがまれ、教室で十姉妹一番を飼育したがそもそもの始まりだつた、この十姉妹という小鳥は支鳥より小型で古くから愛玩用に飼育されてきており夫婦仲が良く繁殖力がさかんで春夏秋冬を通じ子供を生む鳥である、生徒たちが一年ほどエサをやり、小鳥小屋も立派につくり自分たちの教室で飼育しところ二十三羽に繁殖した、これを手がけた生徒たちは卒業し新しい六年生が再び飼育を始めたが、数が多いので五年と四年生にもわけてやつた

◇…ヒナ鳥は三カ月半か四カ月で成長するが、生れてから一週間か十日もたては親鳥から離し、生徒たちが手すからエサを与えた、エサはヒエ（稗）だがこのころには口でこなしてから与えるが二十日ほど過ぎると手のヒラにのせておいても自由に食べるようになる、小鳥たちは親から離れ生徒たちからエサを頂戴しているから自然なすぐようになり、生徒たちも毎日交替で世話しているから誰れにでもなれてきた

◇…今年の春先き学校の屋根からと雀のヒナ鳥が一羽落ちてきた。これをみつけた生徒たちが十姉妹と一緒に飼育することに決めた。段々大きくなつて一人前の雀君に成長したが、矢張り飼なれたせいか外に遊びにいつても必ず帰校してくるのには生徒たちも嬉しがつた今では青虫などをよろこんで食べるようになり、授業中には〝チユンチユン〟元気に教室を飛び廻り二羽で騒いだり、昼食の時間になると御飯をおねだりして大騒ぎ、今では学校の大人気者で授業中はやかましいからとソトで遊ばせる

（写真は生徒たちと親しむ十姉妹）

交通安全辯論大會

一位 下山田桂子

最近交通がひんぱんになると共に交通事故が多くなつて来たが先日ある事故の統計表を見ると昨年より今年は非常に事故が多くなつている状況である。

いつたいこれらの事故は何が原因としてひそんでいるのでしようか、それは統計表の中から一見すると幼い四、五才未満の一人歩きそれから運転手の法規を破ることなどから事故が発生していた様でした。

何故これらの人はもう少し責任を持たないのでしようか、この世の中に何の反応もない幼い子供を持つ母親はいつたいどの様な心境に於て一人歩きをさせるのか、その母親の神経なのには凝問をいだかずにはいられない。

幼い子供を持つ母親はもつと広い視野に於て守るべきではないでしようか。

最近では交通事故を防ぐ目的で交通規則が設けられ交通者はすべてこの法規に従うことになつています。この規則の中でも特に信号をよく見ることが強調されているが先日中学生の一人がある町角でメガホンを手に幾い生命の犠牲者を出すまいと見張つているかの如く大声をあげて対面交通を励行しましようと人間の視野に訴えておりました。しかし人々はその声にふれもせずいつこうに無頓着でいるのではないか、私は現在の社会に対してうらまずにはいられなかつた。

余りにも矛盾している行動なのだ。その中学生も多分私と同一の気持であつたでしよう。

皆さん、多忙な警察官や私達がいくら説いても無駄ではないでしようか、新しい世代に生きる者には一顧の価値もないものなのであろうか。

新しい時代の交通道徳とは相容れない全く反対のものなのでありましようか、いゝえ私はそうは思わない。人類生命の保持又事故防止の為に交通規則が示されているのです。早く世の中の一人一人が自覚して事故を防止し社会を明るく楽しく歩むには、いち早く交通道徳はその本来の使命にかえり又人類それに従わなければならないのでないかと思います。そして私達はもつとそれに対して頭脳に検討しアンモラル一色の社会の一角に新い生命を吹う様な恐しい社会を二度とくり返さぬ様自ら交通道徳を遵守して安心して生活の出来る世の中であることを念願するものであります。（植田高二年生）

習字と圖畫コンクール

菊多方部中学校長会第一支会主催で方部中学校の習字図画コンクールが来る二十七日植田中学校（第一会場）石住小中学校（第二会場）で催される

南米移民を目下受付中

石城地方事務所農地課では初の南米パラガイ国チヤベス植民地へ二十家族（百名）の移民募集を始め十一月一日まで申込みを受けつける、移民先はエンカルナシヨン市街地から十六粁入つた肥よくの土地で一家族に対し二十町歩（二万七百六十円）の国有地が譲渡され、この自作農地は契約時に三千九百六十円を支払い、残金は五カ年々賦償還する、旅費は全額連合会で貸付け四カ年据置き後八カ年の年賦償還とし、審査決定後出発は十二月下旬の予定、移民申込み資格は次の通り❶六十未満の夫婦を家長として十二才以上の子供を持つもの、特に中年者❷農業経験を有する純農家❸思想堅実❹開拓意欲旺盛

今晩のラジオ

27日

◇NHK 二三〇KC
六・四五（福）郷土風物詩
七・三〇 とかくこの世は
八・〇〇 落語 桂小文治ほか
九・一五 シンフオニーホール
一〇・一五 社会の窓
一〇・五〇 夢声手帳
◇ラジオ福島 一〇六〇KC
七・一五 「又四郎行状記」
七・三〇 浪曲
八・〇〇 喜劇そのやシリーズ
八・三〇 名作のヒロイン
九・〇五 ドレミファゲーム
九・三五 角家演芸会 柳家小きん
一〇・一五 名作アルバム

今週の映画

27日＝2日

★平館 夜六時三十分
たん子たん吉珍道中 君に誓い し 宮本武蔵
★民劇 夜五時三十分
嵐の青春 月の光 土曜日の天使
★栄楽館 夜六時三十分
北京超特急 ジユリアス・シーザー（一日まで）
★ひかり座 夜六時十分
禁じられた遊び 地上より永遠に
★世界館 夜六時二十四分
蛇姫様三部 快傑まぼろし頭巾 火の女

ラジオは10%
株式會社 錦織ポン 錦町大倉・電216

カメラは田中
眼科 町裏番田座669 伸りか市平ひ電6 眼科医院 医学博士 新妻幸男 明雲堂

定期預金 貯えありて夢も安らか 大東相互銀行

開花亭のパン

カバンなら 平駅前 TEL・981 ヨシダ

産科婦人科 第一（午前）叶多醫院 平市二丁目電三五五 〈第二医院（午後）湯本町駅前 電話四〇一番

ゼネラル シャープ オンキヨー 高級スーパーラジオ 10カ月 6カ月 月賦 一番簡単な契約方法によりお求めになれます 酒井無線 平市五丁目電1990

江戸前壽司 割烹 小料理 和洋食 そば ◇明るく衛生的で手軽く安い奈加やの味覚をぜヒ！ 出前迅速 奈加や 塩仁小路電395

外科 胃腸科 泌尿器科 性病科 眞木醫院 平市南町（公会堂通） 電話二一九五番

文化人は時間を大切に… 信用ある正確な…腕時計は 優秀な技術で修理迅速調製 誠光堂 平市銀座通 電一四九六

○看護婦家政婦の御用命は 電話三〇七番 平 看護婦 労働大臣認可 家政婦 ○親切丁寧な看護婦 家政婦 御利用下さい 幹旋所 平市南町

平運動具店 平市才槌小路 デンワ108

宮本武蔵 二船敏郎 岡田きり子 三国連太郎 松竹映画七大スター競演の恋愛大作 君に誓いし 原作 吉川英治 監督 稲垣浩 脚色 八千草薫 月丘夢路 三橋達也 石浜朗 高堂国典 添ひとみ 同時 みんなの友達トモ子ちゃんとやす し君が歌つて踊つて大活躍!! 上映 たん子たん吉珍道中 第二部 江戸戀い馬子唄 小畑やすし 川田孝子 二十六日（水）広告に現れましたので御詫びします（係） 館 平 日まで 2日