日刊　昭和21年6月1日　昭和24年2月28日　(1)（除日曜）第三部便物認可　運輸省特別扱認可第238号

いわき民報

夕刊　昭和29年9月2日（木曜日）　第2543号

夕刊 いわき民報
発行所 平市田町四八番地
いわき民報社
電381 1222

古い信用と伝統の店
CHOYA 蝶矢印
ワイシャツ
中野洋品店
平二一電五三

硫安のコスト値下げへ

微粉炭ガス化爐の地鎮祭擧行

日本水素 四月に操業

磐城市日本水素が一日執行した硫安生産第三次合理化計画の一環として小名浜工場（工場長大場國雄氏）に建設するコツパース式微粉炭ガス化炉工場の地鎮祭には機械発注先のハインリヒ・コツパース有限会社＝ドイツ、エツセン市＝から東京事務所技師長A・R・ソアク氏、荘野同社長、照井專務、大場工場長ら部課長をはじめ建築請負業者鹿島建設の竹内副社長ら関係者および四十名が參列、荘野社長、鹿島建設竹内副社長の鍬入れ式、玉串奉奠があつて式は滯りなく終えた

新設されるコツパース式微粉炭ガス化炉は関銀二億円、特別外貨二億円、自己調達二億円、市銀一億円の合計十億円の巨額を投じて建設するもので企画合理化により硫安コスト引下げが狙い、建設敷地には同社小名浜工場構内の西方四千坪があてられ本工場、鉄筋コンクリート製四階建て（建坪四百坪）のほか三階建ての石炭粉砕室（延建五十坪）硫酸増設工場の三棟が建つ、ガス化炉はコツパース会社にまた附属品は国内会社にすでに発注ずみで直ちに建設に着手、来年一月末完成し四月末ごろから操業の予定だという

なお建設するコツパース式微粉炭ガス化炉には石炭（低品位でもよい）を微粉状にしてこれをガス化と同時に取扱つて技術的に合成化学用の原料ガス（一酸化炭素及び水素）を製造する装置

（写真は地鎮祭式場）

私有地を無斷で工事

磐城市の門馬氏から抗議

磐城市日本水素が創立七周年記念日をトし一日永年勤続者五十七名を次の通り表彰した、カツコ内は所属課名

【十五年以上勤続者】中西良雄（役員室附）前野秀雄（技術部附）佐藤謙、羊沢茂（検査）佐久間源三（製品）上遠野才輔（研究）一柳文二、田子志満夫、松本太一、沼田五男、鈴木貞喜、安部巽、佐藤一治、斎藤満、鈴木勝教、周作義雄（ガス）滝沢武、大平安雄（合成）久保木末治、佐藤留吉（硫酸）吉田保（肥料）鈴木甲松、小沼武則、高橋慎一、荒木栄、斎藤四郎（メタノール）菅野茂夫、谷平美道、山中好五郎、柿崎千松、芳賀道悪（動力）志賀重松（合平正、浪内夏義（工作）野崎隊義小野幸助（営繕）以上二十六名

【十年以上勤続者】中野幸助、吉田正男（庶務）上野ヒサヨ（厚生）羽鳥健次、左近司勝美（製品）斎藤宗之（検査）片岩武夫、金成成夫、佐藤潔（メタノール）久保木啓之（ガス）宮本道（検査）鈴木正雄、白土昇（中メタノール）大滝（ガス）万良一（合成）大竹清逸、遠藤一夫（硫酸）馬上幸男（動力）木下次男（工作）佐伯正、桑原清（営繕）以上二十一名

永年勤續者五七名表彰

磐城市日本水素が一日執行した硫安生産第三次合理化計画の一環として小名浜工場（工場長大場國雄氏）に建設するコツパース式微粉炭ガス化炉工場の地鎮祭には機械発注先のハインリヒ・コツパース有限会社＝ドイツ、エツセン市＝から東京事務所技師長A・R・ソアク氏、荘野同社長、照井專務、大場工場長ら部課長をはじめ建築請負業者鹿島建設の竹内副社長ら関係者および四十名が參列、荘野社長、鹿島建設竹内副社長の鍬入れ式、玉串奉奠があつて式は滯りなく終えた

新設されるコツパース式微粉炭ガス化炉は関銀二億円、特別外貨二億円、自己調達二億円、市銀一億円の合計十億円の巨額を投じて建設するもので企画合理化により硫安コスト引下げが狙い、建設敷地には同社小名浜工場構内の西方四千坪があてられ本工場、鉄筋コンクリート製四階建て（建坪四百坪）のほか三階建ての石炭粉砕室（延建五十坪）硫酸増設工場の三棟が建つ、ガス化炉はコツパース会社にまた附属品は国内会社にすでに発注ずみで直ちに建設に着手、来年一月末完成し四月末ごろから操業の予定だという

なお建設するコツパース式微粉炭ガス化炉には石炭（低品位でもよい）を微粉状にしてこれをガス化と同時に取扱つて技術的に合成化学用の原料ガス（一酸化炭素及び水素）を製造する装置

（写真は地鎮祭式場）

磐城市日本水素が創立七周年記念日をトし一日永年勤続者五十七名を次の通り表彰した、カツコ内は所属課名

【十五年以上勤続者】中西良雄（役員室附）前野秀雄（技術部附）佐藤謙、羊沢茂（検査）佐久間源三（製品）上遠野才輔（研究）一柳文二、田子志満夫、松本太一、沼田五男、鈴木貞喜、安部巽、佐藤一治、斎藤満、鈴木勝教、周作義雄（ガス）滝沢武、大平安雄（合成）久保木末治、佐藤留吉（硫酸）吉田保（肥料）鈴木甲松、小沼武則、高橋慎一、荒木栄、斎藤四郎（メタノール）菅野茂夫、谷平美道、山中好五郎、柿崎千松、芳賀道悪（動力）志賀重松（合平正、浪内夏義（工作）野崎隊義小野幸助（営繕）以上二十六名

【十年以上勤続者】中野幸助、吉田正男（庶務）上野ヒサヨ（厚生）羽鳥健次、左近司勝美（製品）斎藤宗之（検査）片岩武夫、金成成夫、佐藤潔（メタノール）久保木啓之（ガス）宮本道（検査）鈴木正雄、白土昇（中メタノール）大滝（ガス）万良一（合成）大竹清逸、遠藤一夫（硫酸）馬上幸男（動力）木下次男（工作）佐伯正、桑原清（営繕）以上二十一名

メタノール增産を發明

植木課長ら表彰さる

日本水素では一日午前十時三十分より永年勤続者並びに発明考案工夫功労者表彰式を同社講堂で挙行

荘野社長から永年勤続者五十七名発明考案功労者二十四名に対し賞品、賞金をそれぞれ表彰状を

（写真は贈れの受賞者植木課長）

授与した

この日贈れの表彰の栄誉を担つた発明功労者のうち同社メタノール課長植木千代八郎㊧と西村尚、古田部直一（去る二十七年一月七日病死）の諸氏が永年共同研究の結果発明した「金平糖触媒の製造法」が特に注目をひいた、この製造法はメタノールの原料ガスを合成ガスに変性する触媒として金平糖型触媒を発明、好成績を納めたものでこの触媒には従来球状粒状のものを使用していた

植木課長談＝金平糖触媒については去る二十四年九月より共同研究に入つた結果、金平糖触媒を使用した場合五%から十%のメタノール増産ができることが確実なものになつた、二十八年秋特許をとつている、研究中に古田部氏が病死したのは惜しみてもあまりあります

四倉町の工場誘致

常磐炭鑛と折衝

成り行き注目さる

四倉町の産業振興は町に工場を誘致することが先決問題だと町の大きな問題となつてきたが、この程木村參議員の斡旋でその工場誘致が実現化されようとしている、木村參議員、花沢町長、新妻常吉（総務委員長）佐藤直之助（経済委員長）氏らほか二名は昨一日午前七時五十分常磐炭鉱に越智副所長田部庶務課長を訪れ、四倉町燦洗日東製塩工場（敷地二・三〇〇坪）が現在遊休工場となつているので常磐炭鉱が製塩を始めるならば町でも協力しようと話し合つた、日東製塩工場は郡山の日東紡績株式会社が昭和十八年建造、二十二年製塩統制の時塩料株式会社に売却同二十一年塩料株式会社は塩料工場に改造二十六年塩料品が売行き不振のために経営が困難となり解散されて現在に至つたものであるが、越智副所長は「敷地が少し狭いと思うが今二日東京に於て行われる重役会議に計つてみる」という回答があつた、この工場誘致が実現されれば町の産業に大きなプラスとなるので町民は早急に実現されることを要望されているので今後の成行が注目されている

温泉神社改修

屋根は銅板に、中旬に完成

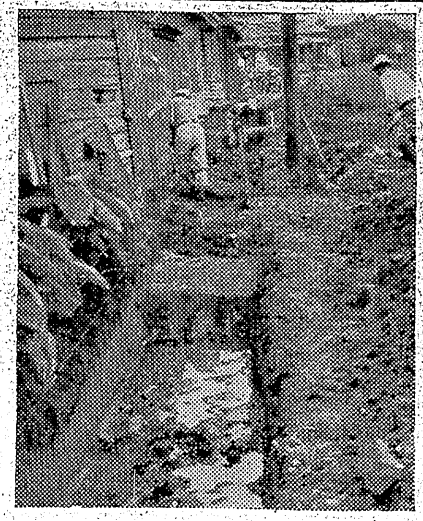

常磐市三函地内にある温泉神社（祭神大己貴命、少彦名命）ではこの程拝殿の一部と屋根のフキ替を予算約百万円で市内商本板金鋺店の手で改修することになり過工今月中旬までに完成の予定である同神社は約二十年前改修したまゝで屋根は特にひどいので全部赤銅板にかえることになつたものこの神社は天武天皇の御代白鳳二年九月勅命をもつて三函嶽（湯の岳）の中腹に遷営されたものであるが火災にあい歴応二年、湯本地内の観音山に移り再び火災に遇い慶安四年現在の地に遷座したもので、後年石城城主内藤左馬之介が再営した由緒のある神社で常磐市の氏神様として古色そう然たる森の中に鎮座している

植田町遺族會

植田町の戦没遺族幹事会は七日町役場会議室で開催し靖国神社參拝について協議する

五公民館長

磐城市教育委員会は一日午後一時半から小名浜公民館で開き市内五つの公民館長を次の様に選任した

▼小名浜、高木長年㊧＝小名浜第一小学校長▼鹿島、三島五一郎㊧＝鹿島支所長▼江名、吉田勝彦㊧＝市議▼泉、渡辺武次㊧＝泉中学校高木信定㊧＝渡辺支所長

中谷技官と農事懇談會

來る五日

五日午後二時三十分から石城地方事務所会議室で農事懇談会を開くこれは内郷市の農業経営調査のため来郡する農林省官房綜合開発課締りに本腰を入れて欲しい

岡見カ物

警察が躍気になつて覚醒剤禍の一掃につとめているが、次から次とおかしな事件が発生、人々を不安がらせている▼勿来に発生したボン患者の死行なども突然友人にきられるとの錯覚から先手を打つてやつつけようとナタを振つて二人を傷けたというのである▼こんな狂犬みたいな者があちこちに散在していたのでは全く危険極りない、顔の色が黄だん病みたいに黄色で憂うつな表情をしているからスグ判るという事だ、こんな顔をしている者に遭つたときは注意すべきだろう▼法務省の調べでは覚醒剤違反事件は毎年増加する一方で廿六年は一万一千九百件、廿七年は二万三千八百件、廿八年は四万三千八百件、今年は六月までにすでに三万二千百件とおそろしい急カーブを描いている▼このまゝ進めば今年は六万数千件に上る見込みである、これは検挙された件数であるから常用者全体の一部に過ぎないワケで常用者はまだ沢山いるワケだ▼石城地方も最初は都会地に多く居たが近ごろは農村方面にも拡がつて来ているとのことである、日本人を骨抜きにしてやろうという魂胆からこんな悪い習慣を植付けたのか自発的に日本人がこれを好んで始めたものか知らないが困つたことで警察も関係方面も今少しこの取

天気予報

二日【今晩】北東の風昼一時小雨【明日】北東の風朝晩は曇、小雨の降ることもあるが日中時々晴海上、今晩明日とも時々多少風波の出ることもあるが大体はおだやか、朝晩は見通しの悪い見込み

人事消息

▼立花秀吉（磐城市長）馬上遵三（土木課長）の両氏は建設省の都市計画事務打合会のため二日朝上京、四日帰市の予定

▼中田佑一郎（磐城市助役）全国漁港大会出席のため二十九日北海道札幌市へ渡北、九日帰市の予定

營業部員募集

▼学歴＝新制高等学校又は商業高等学校卒業以上▼年令＝二十五才位まで▼旧平市内居住の男子▼希望者は自筆履歴書をご添附下さい　面接日通知します

いわき民報社

虹影會解散通知

最近各地に写真熱の発展と共に同好倶楽部の発会を見、尖端を行つた虹影会も誘事情の為次期発展的解散をする事が適切と認められますので八月二杯で解散することに決定しました尚九月五日新会（旧称継承）の発会準備会を開催同八日より発会いたします。従つて旧会の規約一切無効、会員は会員白紙に返り強固なる愛好者のグループで再出発いたします

（別に会員に通知せぬ事を悪諒承下さい）

世話人　今井速水

寿司部
出前迅速
才槌小路店
電話一〇二

★座敷女中さん
★料理見習人
数名募集中★
にたり
蒲焼 やながわ 紅小路店
一五〇円 一五〇円
電話一四五六

近代人の足
三井タクシー
デンワ六八五

名産
鰹節 おはから
平四電二二三

一番大切な頭
お留守がち
藤越
小名浜 平市
〇子供メトロ 二〇〇円より
〇〃 フード 一四〇円〃
〇婦人メトロ 二九〇円〃
越

電力平常へ
近ごろの降雨で

渇水のため一時は赤信号を発せられた電力事情もこの二、三日来の降雨で立ち直り東北電力平営業所では九月一日附で常磐炭鉱を除き平常出力に復した、一時は古河好間炭鉱、常磐炭鉱、日水、呉羽などの自家用火力発電から買電するほか東京電力から五万キロをうけるほか、大口工業の送電も操業短縮まで下げていた

同営業所ではこれから先は電力送電で皆さまに迷惑をかける様なことはありませんと明るい見通しをつけている

花壇や畑作り
よい子ら六名を表彰

常磐市湯本二中（校長鹿島千代子、服部幸子、折笠智恵子、沢龍雄氏）の生徒六名は二学期になつて学校の知る処となり、六日の夏休み作品展示会に校長名で表彰することになつた、この生徒は三年一組の高木美知子、鈴木憲子、中川八重子、湯本二中

（写真は表彰される良い子達―花壇の前で―）

常磐市湯本二中（校長鹿島千代子、服部幸子、折笠智恵子、沢龍雄氏）の生徒六名は夏休みを利用して私担任松崎教諭に助言をうけつゝ感心な生徒たちです、単に花壇ばかりでなく畑まで耕し出来た作物を皆でたべようという気持は普通の子供では出来ません、生徒間の話によれば雨の日にも六名で除草や追肥をやつていたとのことでその行為は単に表彰したからといつてもたりない気持です

常磐労協議會
クロコ七千貫だけ
底曳解禁の日は閑散

常磐炭鉱労組では三十日午前八時から組合本部会議室で中央委員会をひらき目前にせまつた十月賃金斗争の方針を決定する協議会をひらいた

漁業用海岸無線局への連絡による小名浜港所属の底曳き網漁船の主漁場は茨城県川尻の二五―三〇マイル沖合でクロコ、アカジが主なる漁獲物である

待望の底曳き網漁業が解禁された一日の石城七浜の底曳き網漁船は一斉に出漁したが、磐城小名浜港では同日夜磐城市沖見竹内重三郎さん所有の第二重運丸（三十四トン）が日帰りで、クロコ七千貫を小名浜魚市場に水揚しただけだつた浜相場は翌当り昨年の初水揚より五円安の四十五円で市内の搾油加工場に引き取られた、なお小名浜

表彰傳達式

内郷署で行う

内郷署では一日午後一時から同署会議室でこの程県本部から勤務成績優良者として表彰された署員五名に対し表彰の伝達式を行つた

受賞者次の通り

▼本部隊長兵本田清美▼小安委員会委員若月福馬、矢野井松▼犯罪検挙成績優良賞服部幸太郎、郷宮悦郎

教員講習會
四日長倉小

常磐市教員会では四日午前十時から同市長倉小学校で勤務年数三年以内の市内教職員を対照として本年度における第二回教職員講習会をひらく、研究課目は社会科講師は長倉小教諭長野二郎氏なお司会者として大和田、渡辺両校長が選ばれ研究科目の助言者には宮本深沢の両指導委員が進行係をつとめる、引き続き十一日午前十時から午後二時まで湯本一小で音楽科の実技講習会がひらかれる、講師は湯本一小教諭北郷進氏で指導方法並びに研究討議と午後は座談会を行う

俳句批評會
湯本俳句研究会で

湯本俳句研究会では九月四日午後六時から市公民館で会員の近作について鑑賞批評会をひらく

秋の足音

―聞えるかい
北海道移駐の軍靴だよあれは！
（應佐町　トオル）

病状悪化す

―原子病患者かネ
―関係諸君の頭さ
（城山　ゲン）

二百十日

―無事だつたネ
―ところで山の神は？
（平　凡子）

私の傑作
とつし

（下神白海岸）
笠原　明
ミノルタ・セミP　プロマート三・五付　絞十六　二百分ノ一秒　Y二号フイルター使用　富士オパン

小名浜臨港沿線観光写真二位入選作品（小名浜臨鉄機関区員）

寸評　人の顔ともまがう奇岩群の間から海をのぞいた手法は面白い作者は中心となるべき奇岩の描出に意を用い採光上の苦心のほどは見られるが一番大きな岩のデールがツブれて岩の面白味を失つたのは残念、空の調子が単調なので尚更重苦しい感じになつた、着眼の良さと、人物の点景が効を奏している作品である

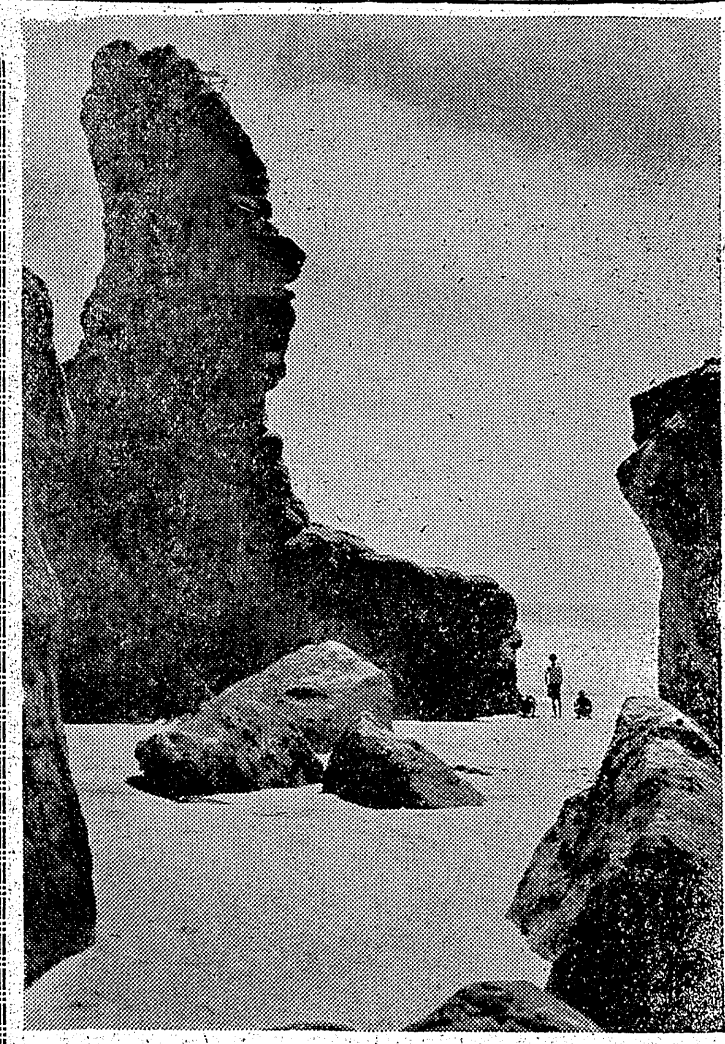

男と女
幽谷露水

〔15〕

〃自分のことで美代子先生がやめるとは思われない。まさか…〃と打消してみたり〃ほかになにか理由があるのではないか。その理由を自分と結びつけているのではないか〃とも考えてみたり〃まさか自殺でもする気じやあるまい…〃などと迄、妄想をめぐらざるを得なかつた。

「でも美代子先生、たつた一人の男のために。それがかりに悲切られたとしても、それに依つて自分の、いや生活としての自分の職場を放棄するつていうことは自殺的行為ではないかな。

何か、ほかにどうしてもやめるというなら理由がないとは限らないと僕は思うね。」

「ええつ、ほかに理由つて、そんなことないの。ないわ、ほんとうに。

でも、でもねえ、本当のことというと、先生を変してるわ。たとえ先生が他の女の人と結婚しても。私いつまでもいつまでも先生の面影忘れないわ。」美代子は両手をにぎり合つて次に顔を伏せたのである。

その日美代子は一人で淋しそうに校門を出て行つた。

恋に破れて職場を投げていとしあの娘はどこへ行く
山に涙の雨降れば
いつも悲しいかんこ鳥

今は悲しいこの道々に
残す面影いつまでも
泣らす影をふみしめて
別れる子らの顔淋し

それから一週間位たつて美代子はこの学校を、この土地を去る事になつた。

昔別式が校庭で行われた。

「皆さん、先生、いよいよ今日限りでお別れしなければならなくなりました。長い間皆さんと一緒に勉強したりまた遊んだりしたこの新しい校舎、この広い校庭と今日限り別れなければなりません。

裏の山にも楽しい思い出がたくさんありました。前の川にも思い出がたくさんありました。こういう思い出の中で、先生は本当に楽しく勉強出来ました。

これ程の幸福があつたでしようか。でも、皆さんはこれから伸びて行く人達ですのね。この美しい大自然の中ですくすくと元気よく大きくなつて下さいね。

先生も皆さんの大きくなるのを遠い東京でながめております。

では最後に先生のつくつた詩を読みます。

川前の川はにごれど子らの心はにごらず
美しき自然の中で躍動する心と心
自然よ
いつまでも美しい子らの心に与えよ
心のふるさとを。」

美代子は、ゆつくり、ゆつくり二回くりかえして詩を読んだ。

「それでは、これをもつてお別れの言葉に代えさせて頂きます。皆さんお元気で、さようなら。」

いい終り、一礼しておりた途端、子供の中から泣き咽ぶ声、すすり泣きが聞こえて来た。

「おらほの先生、行つちやうのか。」という男の子や、

「先生、行かないで…」純情な子供達は、口々に騒いでいる。

今日の喜一郎は顔があおざめている。

先程から、校長に二度も「古沢先生、なんだい。頭でも痛いのかい顔色がすぐれないぞ。」と注意されている程である。

子供達の後には、父兄達がぞろぞろついて駅にむかつた。

新築村長はチヨビヒゲを生して、今日の服装は羽織に袴という出で立ちである。背の低い校長と肩をならべ乍ら歩いていた。

「小林美代子先生は、一体どんなわけで学校をやめたのかなあ。あんなに若く美しいのになあ。嫁へでも行くのかなあ。」丁度前郷駅と歩いている様で、その後姿はコツケイな様である。

「いや、嫁になるんではなく、つまり失恋だよ。」校長は低い声でささやいた。

「ええつ、」村長は眼を細めて聞い返した。

かつぼう　開花
平駅前でいつ何時でもお食事の出来る店　トキヤ食堂　デンワ一三九四
洋服は高島屋　平市南町　大和田医院前
眼鏡専門　各眼科医指定　平指定商チケットご利用下さい　玉屋　平市二丁目電九一〇
大谷石　五丁目　錦六六　井上
新しいDPは富士
株式會社　錦製パン　錦町大倉・電216
ミシン　バインミシン　福助ミシン　日芝浦ミシン　産ミシン　工場　植田町北台町電六　営業所　植田町本町電呼三　チケットご利用下さい　飯塚ミシン商
ゼネラル　シャープ　オンキヨー　高級スーパーラジオ　10カ月　6カ月　月賦　一番簡単な契約方法によりお求めになれます　酒井無線　平市五丁目電一九九〇
ハリウッド美容室　平・3・2・詳階上・デン1327
厚生医療指定病院　平市二十米道路電八一一・六〇八　医療法人　竹林病院　【入院随時】　内科　外科　整形外科　レントゲン科　理學診療科　院長　竹林貞吉　医学博士　部長　高見沢明　津田守道
友　ホシ友　ホシ友　錦町　うまい醤油ホシ友
アラという間にヨゴレがおちてブスギは一度でよいしかもこれまでの粉石鹸の倍洗える―重宝お徳用な化学新洗濯剤です！　一〇〇匁八五〇円　花王粉せんたく　ワンダフル　ソープレスソープ　一番進歩したアルコール系　木綿・化繊・毛・真綿に使える　石鹸より数倍進んだ石鹸でない化学洗剤　代理店　大一屋　平電一三

怨まれる理由なし

ボン患者の兇行　岡被害者は語る

（写真は被害者の芳賀さん内内、上は被害者の安斎さん、下は犯人白田）

作報＝ヒロポン患者が被害妄想におちいり、何んのうらみとない二人の友人を殺害しようとして瀕死の重傷を負わせた勿来町大字白米字酒井原白屋白田貫二（三）は兇行後、勿来派出所に自首し目下植出署で取調を受けているが、被害者たちは「妄想だなんていつても皆々だけに危害を加え、しかも自首しているのだから計画的だつたんだ、うらみとてないのに何んて恐ろしい奴なんだろう」と今さらながら兇暴と化した白田の犯行を憎みながら、その恐ろしさに身震いしている

白田は何故、このような発作的な兇行を冒さねばならなかつたのか（？）ポン患者特有の被害妄想から発作的にやつたとすればそれで割切られるだろうが、この動機や原因について被害者たちは、次のように語つている

▼勿来町白米字酒井原日屋芳賀金四郎さん（三八）＝白田とは近所で日屋でもあり現場仲間だが、何等うらまれる理由はなかつたかえつて金銭的にも精神的にも助けてやつていたほどである、あの日、私は日屋現場から帰つてパチンコをやり午後六時ごろ自宅に帰り、御飯をたべようとして子供たちと坐つたところ、フンドシ一本で片手に長サ六尺の棒に新聞包丁をいわいつけ、こしにナタをつゝて白田が現われ、やにわに背後から「殺してやる！」とつき刺してきて私は左もゝたをやられた大変と思つてソトに出たが下水に足をハズしたのでその拍子にナタで頭部を強く切られそのまゝ意識を失つた、白田とは隣り合せで、性格的には陰険、頭は良く、共産かぶれで人間がするく、余り仲は良くなかつたが、二十日ほど休んでいてコツコツ大工みたいな仕事をしていた、今思えばこのヤリをつくつていたもので計画的だつたのだ、最近お互に挨拶をしなかつたゞけで交際をさけていた、しかし殺すほどうらまれる必要はない、とにかく自首したり、私と安藤君しか切りつけなかつたのだから発作じやない、私もポンはうつたが発作だというなら医者にみせればすぐ判るだろう、何かたくらんでいるんだ

▼勿来町白米字酒井原日屋安斎一郎さん（三六）＝私と芳賀さんが仲が良かつたのでそれが面白くなかつたのだろう、それにしても余りひどい、この日私は風呂に入つていたが芳賀さんの奥さんに大変といわれパンツ一本、ハダシで出かけやる…」とナタで頭を切りつけてきたナタはそれて胸をやられたが恐ろしくて逃げたが出血が多くそのまゝ倒れた、約八十米逃げたがそれをおいかけてきてまたヤリでなぐりつけた、陰険で嫌いだつたが、自田は芳賀さんについては良いことを言い、私のところには良く貰が無いといつて金あがりから二、三日間も困っている間、役場から係員を呼んで生活保護の手続きをとつたところから、自分がいては生活保護がもらえない、事件でも起して自分がいなくなれば家族たちは困まらないだろうーと計画してやつた、いわば芝居だとみている

芳賀さんは危機を脱す

芳賀さんは篠永医院で二百CCの輸血を受けやつと危篤を脱し（全治四週間）たが、一方安斎さんは小林医院の手で自宅療法（全治二週間）している

井田親分に不利な證言

きのう公判　四證人を喚問

石城郡好間村小田炭鉱生活協同組合長、村議衛内光氏（三）を殺し傷害致死殺人容疑の好間村大字北好間字椎の木平親分井田濱蔵の第三回公判は一日午前十時より大竹裁判長係、松沢検事、秋元弁護人立合で地裁平支部法廷で開かれた、証人に元井田の子分同宇無職添田登一（三）（平拘置所に留置中）、同富沢繁雄（三）二十一日十五年の求刑を受けた武藤正見（三）衛内来亡人など四名が出廷、松沢検事の尋問に対し添田証人は二月二十五日午後八時ごろ富沢繁雄（三）＝井田の義弟＝から親分の頼みだ、オ藤正見証人は四月六日ごろ平市ヨンベル食堂で酒を呑んだとき富沢が私を別室に呼び親分が消費組合のことで困つているから傷をつけるようやつてくれ、と頼むので、おとかして傷をつける位ならやると引受けた、また小田炭鉱資材課長安斎公明さんからタ井田が困つているのは衛内のためだからやれいといわれ酒を飲まされ金もらつたと証言、続いて衛内未亡人が労組長選挙当時の証言があり午後六時四十五分終つた、次回公判は二十二日午前九時

六万圓を返還請求

吉成炭鑛　失保金の不正受給

川部村吉成炭鉱（経営者吉成義雄氏）離職者の失業保険金水増し不正受給を調査中だつた平職安所植田分室では失保受給無資格者の水増不正受給という新事実を発見し三十一日附で総計六万円の受給額返還請求手続きを取つた、同分室の調査により川部村小野瀬幸男ほか一名は就業日数四カ月で受給資格（六カ月）に満たないにもかゝわらず有資格者をよそおつた上水増賃金一人当り一万五千五百円を騙き込んだ事実が発覚したものでこの他同村五反田所貞義ら六名は五CC入ヒロポン二百本を買つて運搬中綴町地内で内郷署員の不審尋問に逮捕された、神田は二枚の離職票を使い分け磐岡職安所と平職安所から失業保険失業保険の二重取りで八月十五日朝以来逃走中だつた双葉郡木戸村山田岡字北縄神田正雄（三七）は二日「行く」と行方をくらましていた詐欺容疑で富岡署に逮捕された、神田は二枚の離職票を使い分け磐岡職安所と平職安所から失業保険

離職票を偽造サギ

十万圓詐取の神田を逮捕

金約十万円を二重取りし、事件の発覚を知るや十五日朝「北海道へ」ひよつこりと平職安所に姿を現わし「事実を認めた上、分割で返納するから」と詫びを入れ、平職安所でもこれを了解したが二日帰宅ので、富岡職安所では九月一日附で神田を詐欺容疑として富岡警察署に告発したところ、神田は一日

ポン運搬中を逮捕さる

内郷市綴町堀坂無職菅野キヨノ（三）は一日午前八時ごろ常磐市内から五CC入ヒロポン二百本を買つて運搬中綴町地内で内郷署員の不審尋問に逮捕された、神田は二枚の離職票を使い分け磐岡職安所と平職安所から失業保険

青年の轢死体發見

身元不明、首を轢斷

四日午前十時半ごろ石城郡町村会理事会議を地方事務所会議室で開く、協議案は明治神宮復興協賛会石城支部結成と公明選挙員選任事項など

二日午前六時三十五分ごろ平市神谷地内磐田山トンネル北側入口に年令二十才位の男の轢死体のあるのを通行人が発見署に届出た、検視の結果死体は紺スポンに白Yシャツを着ており下駄履きで首を轢断されており身元不明、なお同所は魔の踏切といわれているところである

町村會理事會議

ボン患者の兇行

飛降りて負傷

二日午前三時三十三分平発常磐線下り二二一列車の乗車中の茨城県久治町源夫秋元磐さん（三七）は広野―木戸間木戸村山田浜地内で列車より山側に飛び降り全治一週間の打撲傷を受けた

習技生自殺未遂

秋本温泉で、借金を苦にして

常磐炭鉱東豫十六号坑同鉱工務係、モチンをのみ自殺を計り未遂に終つたこともあり二十八年四月常磐桜井孝廣さん（三七）＝本籍地仙台市行人塚町＝は去る二十八日朝方突然姿を消し同宿の友人達を心配させていたところ三十日宮城県名取郡秋本村にある秋本温泉附近で服毒自殺を図り苦悶中のところ通行人に発見され同村高橋医院にかつぎこまれ手当の結果一命をとりとめたことが所轄署から照会があり同宿の友人達をおどろかせた、桜井君は昨年四月ごろ東豫内でカルピン中毒で苦しんでいたことがあり借金で首がまわらなくなり普段哲学などについていたことから生活苦で厭世的気分が高じて自殺をはかつたものと見られている

小松の余罪

去る三十日窃盗現行犯として常磐署に逮捕された東白川郡磐川村生れ住所不定前科一犯小松悦郎（三四）の余罪取調べの結果犯行を自供一日身柄送検、調べによると小松は八月十八日午後十時三十分ごろ平市田町伊東パチンコ店内で遊戯中の同市一町目松本彌太郎さん所有の現金千五百円在中の布製カバンを盗んだほか八月中旬内郷市綴町櫻下駄製子商古川タケノさん方からコツペパン四ツを盗んだもの

冬作研究會

あす開く

県立農事試験場浜支場（相馬市八

貸間

平六間門　六・六畳
委細面談
姓名在社（29）

常磐市の公明選擧運動

常磐市選挙管理委員会では九月一日から十五日までの公明選挙強調期間のシリーズ啓蒙宣伝の一環として市内小中校において自治庁選挙部監修の紙芝居「お願いします」とスライド「明かるい顔」を上演する、なお同委員会では市教育委員会と協力して市内各小中学校生徒児童の公明選挙に関する標語の募集作品（一校約四百点）を募集し全市民に回覧して政治意識の啓発と本運動に対する関心の高揚を計ることになつた

郵便競技に

両君が出場

去る八月二十七日平郵便局で行われた石城、双葉、相馬地区郵政競技の平郵便局外勤係佐藤武之君（三）と、警備通常整立競技の綴局内勤係平島希望君（二）、いずれも若冠の青年二名が老練な先輩六十名の中から選ばれて、十日仙台郵政局で行われる東北管内郵政競技大会に出場することになつたが両君とも抜群の成績を示したことから全国郵政大会への出場が期待されている

自衛隊と野球

常磐市の志願者と懇談會も

八月十五日から九月にかけ自衛隊員募集をかねて機動行軍訓練中の郡山駐屯部隊約七十名は二日窟岡を経由して常磐市を訪れこれは珍らしい同部隊と市役所員の対戦による親善野球試合が午後二時から同市湯本一小グランドで行われるが、この例を見ない野球試合だけにファンの人気は上々であるなお試合終了後午後五時から市役所会議室で同市から志願した自衛隊応募者（三十二名）と自衛隊員とで新しい自衛隊の在り方、使命などについて懇談会をひらく

外科（胃腸科）
整形外科
産婦人科
レントゲン科
（断層撮影設備）
労災保険指定医
院長　永井勝三
植田町本町四三電四七
永井醫院
入院隨意

…夏は快的な
ヘア・スタイルで…
それによりまた新しいタイプの御自分を発見出来ることでしょう！

セビリヤ理容院
平市南町5'4大黒屋西隣

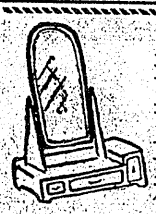
御婚禮家具
陳列
漆器　事務用家具
★季節の家具特別展示中
遠近に拘らず配達致します
あるが
平・銀座　電223

○看護婦家政婦の御用命は
電話三〇七番
労働大臣認可
看護婦家政婦斡旋所
○親切丁寧な看護婦家政婦御利用下さい
平市南町

評會品造酒城石回四第
領受續連賞等優
吟香に薫る
天宅
山宗酒造店
平市南町　電三一二

綿は

スズキ
みな様に親しまれて使われる
平市新川町
電四二番

コロムビアの
ビクター
ラジオと
電蓄
レコード・新譜
続々入荷
時計の
金光堂
5丁目　電195

▼まえがき

去る七月十三日在外資産補償確得期成同盟磐城支部結成大会において、運動の第一段階として引揚者各位の総意を結集して当局に陳情するため署名運動を行うことに決定し直ちに実行に移つた次第であります、その署名簿の巻頭に添付した趣意書には従来までの経過と当面の運動の眼目の大要を誌してありますがそれのみでは充分にその意を尽し得ないため引揚者の中にも「そんな要求が通るものか運動などは無駄骨だ」と解する向もあり、また一般の人々の中には「引揚者のみが戦争犠牲者ではない、それに引揚者だけが国の補償を要求するのは虫がよすぎる」との批判をされる向もあるので各方面から趣旨の徹底方を講じて欲しいとの要望がありましたところ「いわき民報社」の好意により貴重な紙面を提供して頂くことになりましたのを幸いとして同胞救援議員連盟並に引揚者団体全国連合会にて刊行した「在外資産問題」の資料に基き「在外資産補償確得」について解説的に述べ各位の参考に供する次第であります。

★△★▽★△★

在外資産の問題

一戸井萬圓要求の根據（上）

山野邊正善

▽★△★▽★△

▼在外資産補償要求の理由

引揚者の在外資産補償要求について一般から常に反射的に論ぜられることは「引揚者のみが戦争犠牲者ではない、国内でも爆撃等によつて生命、財産を失つた戦災者が多数あり、非戦災者であつても尊い生命を失い或は生れもつかぬ不具者となられた方々に対しては真に同情を禁じ得ないものがありますが非戦災者はもとより戦災者であつても多くは有形無形の財産は残されている筈であります、引揚者は住居、職業、信用、権益運動に拍車をかけるに至つたのであります、その結果政府においては昭和二十八年の通常国会の承認を得て同年十二月総理府直属の「在外財産問題調査会」が設置されこの調査会が今日まで在外資産について二つの答申書を政府に提出しこれによつて第十九国会において五つの法律案が成立するに至り「上陸地にて預つた証券類の返還」「持ち帰つた旧日銀券処理」「未払の送金為替、小切手並に在外預金の支払い」等が漸く解決を見る運びとなつたものであります、尚「在外財産問題調査会」は第十九国会において政府提出による総理府設置法の一部改正案が可決され「在外財産問題審議会」に改編し在外財産に関する基本問題を審議する機関となつたのであります

▼在外資産補償の三十万円内払い要求について

本年五月二十九日東京都にて開催した「在外資産補償確得期成同盟全国大会」において「昭和三十年度予算をもつて引揚者の在外資産補償の内払金として一世帯当り平均三十万円を政府より交付することを要求する」ことを決議しこの実現方を当面の運動の眼目とすることに決定したのであります、この三十万円内払い要求の根拠は昭和二十一年十月第一次吉田内閣が時の石橋蔵相の構想により在外資産の補償見返り金として引揚者百万世帯に対し一世帯当り現金一万五千円交付案を閣議にて決定し既に予算に計上し同年十二月実施の直前連合軍司令部の反対によつて実施不能となつた歴史的のものであります、当時は占領時代で已むを得なかつたのでありますが現在においては何等拘束されないのであります、その結果政府においては昭和二十八年の通常国会の承認を得て同年十二月総理府直属の「在外財産問題調査会」が設置されこの調査会が今日まで在外資産について二つの答申書を政府に提出しこれによつて第十九国会において五つの法律案が成立するに至り「上陸地にて預つた証券類の返還」「持ち帰つた旧日銀券処理」「未払の送金為替、小切手並に在外預金の支払い」等が漸く解決を見る運びとなつたものであります、尚「在外財産問題調査会」は第十九国会において政府提出による総理府設置法の一部改正案が可決され「在外財産問題審議会」に改編し在外財産に関する基本問題を審議する機関となつたのであります

▼在外資産補償確得運動と政府の対策

引揚者団体全国連合会は結成以来八カ年に亘り在外資産補償確得期成同盟総本部」を結成し各都道府県にその本部を設置しこの運動に拍車をかけるに至つたのであります、その結果政府においては昭和二十八年の通常国会の承認を得て同年十二月総理府直属の「在外財産問題調査会」が設置されこの調査会が今日まで在外資産について二つの答申書を政府に提出しこれによつて第十九国会において五つの法律案が成立するに至り「上陸地にて預つた証券類の返還」「持ち帰つた旧日銀券処理」「未払の送金為替、小切手並に在外預金の支払い」等が漸く解決を見る運びとなつたものであります、尚「在外財産問題調査会」は第十九国会において政府提出による総理府設置法の一部改正案が可決され「在外財産問題審議会」に改編し在外財産に関する基本問題を審議する機関となつたのであります

▼在外資産補償の三十万円内払い要求について

本年五月二十九日東京都にて開催した「在外資産補償確得期成同盟全国大会」において「昭和三十年度予算をもつて引揚者の在外資産補償の内払金として一世帯当り平均三十万円を政府より交付することを要求する」ことを決議しこの実現方を当面の運動の眼目とすることに決定したのであります、この三十万円内払い要求の根拠は昭和二十一年十月第一次吉田内閣が時の石橋蔵相の構想により在外資産の補償見返り金として引揚者百万世帯に対し一世帯当り現金一万五千円交付案を閣議にて決定し既に予算に計上し同年十二月実施の直前連合軍司令部の反対によつて実施不能となつた歴史的のものであります、当時は占領時代で已むを得なかつたのでありますが現在においては何等拘束されないのであります、その結果政府においては昭和二十八年の通常国会の承認を得て同年十二月総理府直属の「在外財産問題調査会」が設置されこの調査会が今日まで在外資産について二つの答申書を政府に提出しこれによつて第十九国会において五つの法律案が成立するに至り「上陸地にて預つた証券類の返還」「持ち帰つた旧日銀券処理」「未払の送金為替、小切手並に在外預金の支払い」等が漸く解決を見る運びとなつたものであります、尚「在外財産問題調査会」は第十九国会において政府提出による総理府設置法の一部改正案が可決され「在外財産問題審議会」に改編し在外財産に関する基本問題を審議する機関となつたのであります

▼在外資産補償の三十万円内払い要求について

本年五月二十九日東京都にて開催した「在外資産補償確得期成同盟全国大会」において「昭和三十年度予算をもつて引揚者の在外資産補償の内払金として一世帯当り平均三十万円を政府より交付することを要求する」ことを決議しこの実現方を当面の運動の眼目とすることに決定したのであります、この三十万円内払い要求の根拠は昭和二十一年十月第一次吉田内閣が時の石橋蔵相の構想により在外資産の補償見返り金として引揚者百万世帯に対し一世帯当り現金一万五千円交付案を閣議にて決定し既に予算に計上し同年十二月実施の直前連合軍司令部の反対によつて実施不能となつた歴史的のものであります、当時は占領時代で已むを得なかつたのでありますが現在においては何等拘束されないのであります、その結果政府においては昭和二十八年の通常国会の承認を得て同年十二月総理府直属の「在外財産問題調査会」が設置されこの調査会が今日まで在外資産について二つの答申書を政府に提出しこれによつて第十九国会において五つの法律案が成立するに至り「上陸地にて預つた証券類の返還」「持ち帰つた旧日銀券処理」「未払の送金為替、小切手並に在外預金の支払い」等が漸く解決を見る運びとなつたものであります、尚「在外財産問題調査会」は第十九国会において政府提出による総理府設置法の一部改正案が可決され「在外財産問題審議会」に改編し在外財産に関する基本問題を審議する機関となつたのであります

中學辯論大會

あす四倉中で開く

北部連合（四倉、大野、大浦、豊間、藤間）PTA主催の中学校弁論大会は明三日正午から四倉町中学校講堂に於いて行われる、出場選手は各校三名すつで十五名、昨年は一、二位とも四倉中で占めた

庭球代表選手

去る八月二十三日の郵政休暇大会県庭球予選の結果石城地区を代表して大内房次（小名浜東郵便局）、宮田武（四倉郵便局長）組が、十一日山形市で開かれる東北庭球大会に一般の部で出場することになつた

吏員親善野球

菊多方部町村吏員の親善野球試合は五日綿町小学校グランドで開く

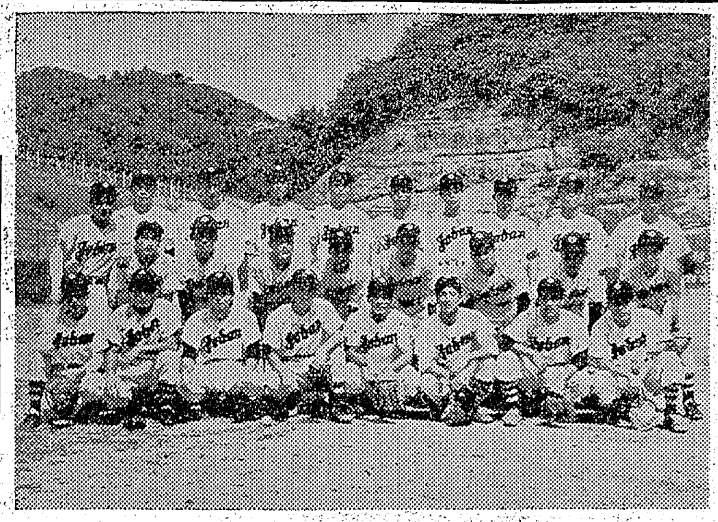

專修大と野球試合

四、五兩日　張り切る常磐組

常磐炭鉱野球部では来る四日（午後二時から）五日（午前十時から）の両日東都大学の覇者專修大学チームを招き金坂、浅貝両グランドで野球大会を挙行する、專修大学野球部は去る二十五日から三日間後楽園球場で行われた全国大学野球選手権大会に東都六大学の代表として出場、その猛打と安定のあるピッチングで順調に駒をすゝめて準決勝で東京六大学の春の王者明治大学と対戦、前半は渡辺中堅手のホーマーと二塁打森永左翼手の長打で試合を有利に進め最終回まで三対一と明大をリードしていたが最終回明大軍の逆襲に四A対三で惜敗したが、来る秋季リーグ戦をまじかに控えベストコンディションにあれば炭鉱球界の覇者常磐炭鉱とは言え決して楽観は出来ないが、全国炭鉱選手権に連続優勝しているだけにチームも好調の上昇線をたどつており特に吉月の全国都市対抗戦に選択され錦石金鉱（正解者全部に粗品贈呈）締切り九月十日まで、発表は十五日本紙、並に店頭、解答者多い時は抽選による

松本薬局

★世界館　夜七時
悪魔は踊る　鉄火拳行

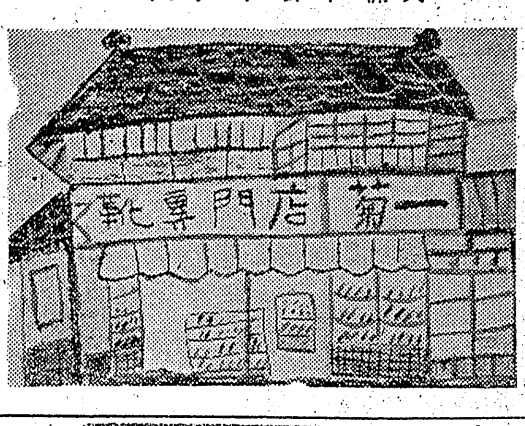

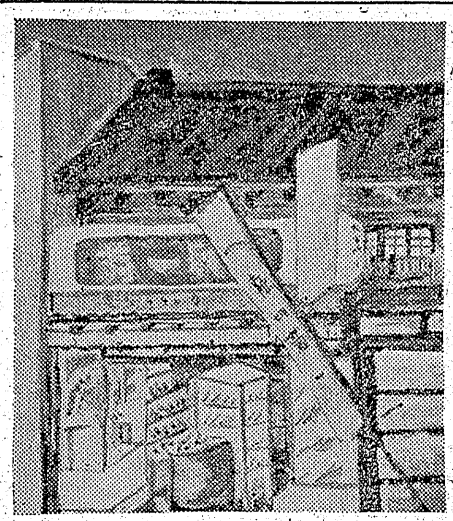

菊一

右は平一中二年　藤遠算彦
平一小一年　鈴木満夫

今晩のラジオ

2日

◇NHK二三〇KC
六・四五（郡）四局通信
七・三〇浪花演芸会
八・〇〇九月歌のパレード
八・三〇「由起子」津島恵子ほか
九・一五エンタツ入生漫談
九・四〇那須名曲選　長唄
〇・一五おかめ八目
◇ラジオ福島一〇六〇KC
六・一〇童話劇場
六・二〇ラジオ演芸欄
七・一五連続劇「又四郎行状記」
七・三〇唄うバラマックスアワー
八・〇〇講談「旗本退屈男」
八・三〇お笑い回り舞台
九・〇〇平凡アワー
九・五〇浪曲
一〇・〇〇名作アルバム

今週の映画

日曜日―火曜日

★平劇　夜六時三〇分
どぶ　青剛女雄
★民劇　夜六時三〇分
おこんばんわの巻　鶴亀先生
密林のがい歌
★聚楽館　夜八時五分
間抜けな兵隊さん　モガンボ
★ひかり座　夜六時三〇分
愛情の瞬間　断固戦う人々

DPはタナカ

仙
四季の御召物は
仙台座呉服店
平1・TEL117番

牛と豚肉とハムとソーセージ
藤越
平電1282

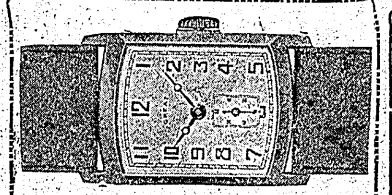
時計　眼鏡　山崎時計店　平5電991

眼科
町裏番
田座
仲り
市か
平ひ
明雲堂眼科醫院
新妻幸男

何でも靴なら
タガス
平指定商
チケットの店
平・銀座　電1104

最も気のきいた贈物
フタナ萬年筆
新型續々發賣！
14金ペン付800円より
平市　岡萬年筆店　電話399

外科
肛門科
上田醫院
平市南町（平高裏通）
電話一二九番

夏の名物
近代人のお召し上りもの
不二屋のアイススマック
映畫にお土産にスポーツに最適

皆様の関内薬局　電40番

シェカーでカクテルする
甘い洋酒各種（一パーカル品）
赤い灯青い灯のもと思い出の
らんぷで麗人と共に踊り語ろうよ
スペシャルサービス
コーヒー　¥50
近代的純スタンドバー
らんぷ
常磐湯本温泉横町通　電428