日刊　昭和21年6月1日　昭和24年2月28日
（1）（除日曜）第三種郵便物認可　運輸省特別扱承認第238号

いわき民報　夕刊　昭和29年9月6日（月曜日）　第2546号

夕刊 いわき民報

発行所
平市田町四八番地
いわき民報社
電381 1222

謹賀新年
銘菓 平餅
松月堂
平市銀座街 電二〇六

城山踏切 有耶無耶に
來月から交通遮断か 近く市會に諮る

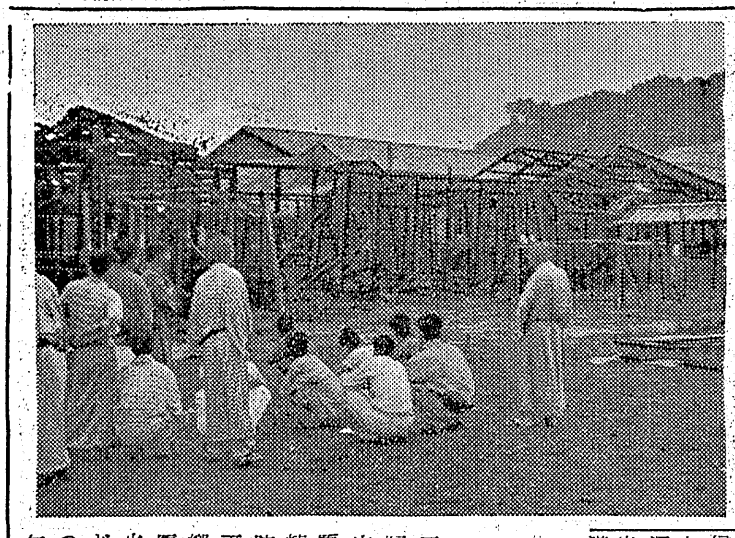

平安橋の完成でしや断の浮目をみねばならなかつた城坂踏切りは地元民の反対にあい、市当局は国鉄側と衝突問題をおこしたが、こゝに新たな跨線橋を設けるか、それとも廃止するかハツキリした態度を国鉄に表明せねばならぬ立場にたちその間請願踏切りとして本年九月三十日まで国鉄では通行を認めているが、その期限も迫つてきたので近々、特別委員会を開き、一年分の請願踏切り料金百五十万円の返済問題、同踏切りの存廃問題などを協議することになり、十三、四日開催予定の市会に諮ることになつた

六月中に開催された特別委員会では請願踏切り料は免除してもらうべく運動すべしとか、平安橋に連絡橋（開札口）を設けて貰うのが急務だとか、意見が続出、結局、連絡橋設置の運動にいるが未だ局から何の通知もない、だが九月末で城坂踏切りはしや断されることになるのでしよう力を入れるということで、肝心の城坂踏切り問題については何等の結論も出ず、七、八と両月は夏祭り行事、町村合併問題などに忙殺されたまゝになつていたもの

渚水平駅長談＝本局の指示で動いては早くケリをつけたいものだ伊藤助役談＝市会にかけ相談せねばならぬが、どうもハツキリ決まらぬので困つたものだ

蠅のいない地區 一位に松坂
入賞者は十五部落

来る十日午後一時から平保健所で第一回蠅のいない地区入賞者の表彰式が挙行される、これは六月二十日から八月二十日まで二カ月間にわたり浜通り衛生協議会と平保健所員が優良環境衛生地区の審査を行つて来たが、往年には浜通り地内で最も不衛生地区といわれていた好間村小館古河好間炭鉱松坂地区が汚名を返上し一位に入賞するなど次の十五部落が入賞した、一位入賞の松坂地区は少年衛生班婦人班が先頭に百六十九戸八百六十九名の部落民が不潔部落の汚名返上のため衛生環境の美化に乗り出し❶各家庭内外の清掃❷下水暗渠管理❸屎尿処理❹蠅尿処置などの完璧を期したもの

一位＝古河好間炭鉱松坂地区、二位＝植田町字小台町、相馬郡鹿島町塩崎部落、三位＝磐崎鉱全区、川辺山玉地区、原町北原地区、四位＝湯本鉱全区、鹿島鉱全区、田人村一の倉部落、双葉郡刈野村沢上部落、五位＝沢渡村市萢、好間村小谷作、山田村大津、標葉町細谷部落、相馬郡石上村北新田部落

公平委員に 渡邊勝治氏

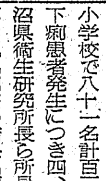

六日午前十時から石城地方事務所会議室で開いた町村合併協議会で公平委員再選、共同墓地協議会委員に選ばれ、明治神宮復興都内大学生のため建てられたもの

飲料水が悪い
大山坑の下痢原因判る

東京都杉並区方南町三一の磐城炭鉱方寄留中学生寮は九月中旬に増築工事が完成し収容人員六十名（現在四十五名）に実費附きとあつて郷土出身の学生達の申込みが殺到しているが地方事務所会議室で開いた町村合併協議会で公平委員再選、共同墓地協議会委員に選ばれ、明治神宮復興都内大学生のため建てられたもの

食堂も近く完成
東京の學生寮完璧に

東京都杉並区方南町三一の磐城炭鉱方寄留中学生寮は九月中旬に増築工事が完成し収容人員六十名（現在四十五名）に実費附きとあつて郷土出身の学生達の申込みが殺到しているが地方事務所会議室で開いた町村合併協議会で公平委員再選、共同墓地協議会委員に選ばれ、明治神宮復興都内大学生のため建てられたもの

共立病院の一部燒く
患者は無事、原因石油コンロ

五日午前零時五十分ごろ内郷市御宿町の共立病院（院長畠堀米幸子氏）の中央部に当る旧病棟（八十坪）を全焼消し止めた、看護婦詰所から出火し木造建の旧病棟作業をしていたが、瞬間井が不意のため吉田看護婦は風呂を見ていた際火したのに燃きコンロを取り落した為石油が四散大事に至つたもので、四十七名の患者は看護婦達の悲鳴に驚き廊下に飛び出した時には火は天井を這つて手のつけ様なく瞬く間に全焼、打撲、骨折の重傷を負つたが、七十七名の患者は幸い無事だつた、損害三百万円、原因は同日午前零時ごろ旧病棟看護婦詰所でげだした有様だつた、消防団の活躍で類焼と患者は無事、原因石油コンロ

五日午前零時五十分ごろ内郷市御宿町の共立病院（院長畠堀米幸子氏）の中央部に当る旧病棟（八十坪）を全焼消し止めた、看護婦詰所から出火し木造建の旧病棟作業をしていたが、瞬間井が不意のため吉田看護婦は風呂を見ていた際火したのに燃きコンロを取り落した為石油が四散大事に至つたもので、四十七名の患者は看護婦達の悲鳴に驚き廊下に飛び出した時には火は天井を這つて手のつけ様なく瞬く間に全焼、打撲、骨折の重傷を負つたが、七十七名の患者は幸い無事だつた、損害三百万円、原因は同日午前零時ごろ旧病棟看護婦詰所でげだした有様だつた、消防団の活躍で類焼と患者は無事、原因石油コンロ

吉田妙子（三）婦人科橋本佐久子（二七）＝さんら五名が石油コンロで消火作業をしていたが、瞬間井が不意のため吉田看護婦は風呂を見ていた際火したのに燃きコンロを取り落した為石油が四散大事に至つたもので、四十七名の患者は看護婦達の悲鳴に驚き廊下に飛び出した時には火は天井を這つて手のつけ様なく瞬く間に全焼、打撲、骨折の重傷を負つたが、七十七名の患者は幸い無事だつた、損害三百万円、原因は同日午前零時ごろ旧病棟看護婦詰所でげだした有様だつた、消防団の活躍で類焼と患者は無事、原因石油コンロ

十名に酒販の免許下附

平税務署では九月六日付で次の十名に酒類販売業の新免許を下付した、なおこのほか個人経営を会社組織にしたものとか名義変更など十件を承認した

▼平市北目九二鈴木コト▼平市鎌倉小路佐川久直▼内郷市御厩字久世原一〇六恵資ナツヨ▼常磐市湯本字上浅貝九いかだ井傳三郎▼磐城市林の上一九斎藤至▼好間村北好間字下が敷一根本光衛▼下小川村字前原一九九鈴木良宗▼川前村上桶売根本三〇佐久間留蔵▼永戸村倉戸字柴平六九草野ソル▼沢渡村上市萢字諏訪四六阿部ミチ▼錦町大倉字吉原四壁平馬▼勿来町窪田字町道一七鈴木隆郎

ユニセフ給食 十二月末まで行う

十月末で終了予定だつたユニセフ寄贈ミルク給食はユニセフ給食校の希望が入れられ、この程ユニセフ当局の承認を得て十二月末まで実施期間が延長された、石城郡内のユニセフ給食校は三十八校で児童は毎日ミルクの給食をうけている

模型飛行機 植田で指導

いわき模型飛行機クラブ指導者平工飯島先生ほか十余名の会員が五日植田中学校グランドでUコントロール模型飛行機の指導宣傳を行つた

四倉大浦の運動會日割

四倉、大浦秋季大運動会日程が左の様決定された、▼四倉中学校九月十二日▼同小学校同月十九日▼大浦村小学校同二十六日とそれぞれ決定した

十カ所で敬老會
磐城市で〝としよりの日〟に

磐城市福祉事務所では「としよりの日」（九月十五日）を控え七十才以上（明治十七年生れの男女）の老人を区長を通じ九日まで調べる

十五日には小名浜四（第一小講堂、漁協組講堂、第二小、第二小）小名二（小名保育所、永崎小）泉一（泉公民館）鹿島一（鹿島小）渡辺二（渡辺中、絲戸分教場）の十カ所で敬老慰安会を催し記念品を贈呈する予定

磐城市福祉事務所では五日午前十時より行事実施打合会を市役所会議室で開き「としよりの日」行事の実施並びに共同募金運動について協議する

人事消息

◇立花秀吉氏（磐城市長）は三十年度小名浜港修築予算獲得のため七日上京、浜田小名浜港務所長、木戸河港課長と落ち合い運輸省に交渉する

◇磐城市比佐港湾、阿部文敎、遠藤財務各部常任委員長は七日朝出県小名浜船溜場の完成促進と水産高校移転敷地買收につき陳情する

◇花沢四倉町長以下二十名の町議は二班に別れ五日、山梨、茨城、神奈川、埼玉方面の優良町村合併却市の視察に出発した

天気予報

六日

【今晩】南東の風盛勝ち一時小雨

【明日】南よりの風稍強く曇、晴間が出ることもあるが所により一時俄雨

海上、今晩は風波が出る、明日は多少風波が高いでしよう

物見カ岡

中共から郷土へも四名送還される、来る廿四日に帰国の予定である、留守家族はどんなに喜んでいるか▼また引揚者も十何年振りかで見る故山をどんなになつかしむか知れない、生きて故国に帰つた喜びは引揚者でないと判らない味だ▼それにしても送還引揚げのたび思われることだが終戦後アメリカはすぐに引揚げさせたが、ソ連と中共は随分長い間留め置いたものだ▼それが本人の意志で長く留め置いたのではない、赤い国の都合で留め置いたものだろう、引揚げという喜びの陰に斯うした措置に対して不満の念にかられるのは単り筆者だけだろうか▼そしてこの不満は日本人には無いのかどうか、不満を述べては国際的に悪影響があるのかどうか、新聞などには見当らない▼これは一体どうしたことだろう、日本人は健忘症に陥つたのだろうか、この引揚げ問題でアメリカを始め自由諸国はスグ帰してくれたのに対し、赤い国では今ごろになつて帰すのである▼このことだけでも人道をどつちが重んじているかが判る、ところが日本の赤い人達はこのことに関しては知らぬ振りである、日本の道義の頽廃もこんなところからも来るのではないだろうか。

アサヒ地下タビ
経験と不断の研究の
アサヒシューズ
生み出す健実な新製品
日本ゴム株式會社
福島縣代理店 横山商店 平市三丁目電四九

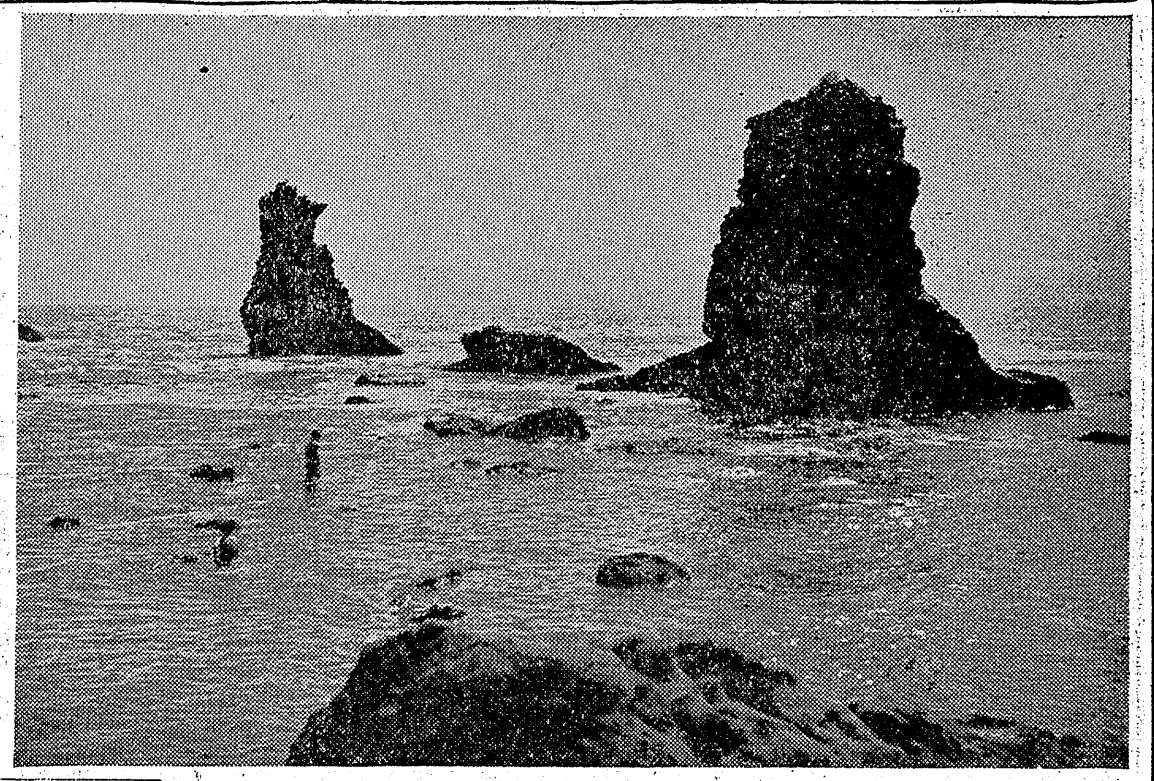

私の傑作

一見カ浦
（合磯岬）
齊藤清一

アイレスレフ　コーラル三・五
付　絞十一　二百分ノ一秒　Y二号フイルター使用　さくらUSS　小名浜臨鉄観光写真二位入選作品
（小名浜臨鉄写友会員）

寸評　奇岩を主題にして美しく逆光に映える海面を描出しとどのつまった階調に仕上げているが、手前の岩と前方の岩との力が同じなので相殺されて肝心の奇岩の印象が弱くなつている、構図も散慢で二人の人物と左側の岩の部分を中心にタテ写真として引伸しても、右側の大岩を中心として伸してもそれぞれの構図にまとまつてくる、作者は二人の人物を点景としてわざわざ配置しているのだから、それを生かして構図をまとめるべきだつた、左側と下方とも手前の人物でギリギリ、右側の大きな岩に少々の余白を残すぐらいトリミすれば構図もまとまつたろう

一戸一町五反歩に
切り換え断行せよ
中谷技官講演

石城地方事務所では内郷市農業経営視察に来郡した農林省綜合開発課農林技師中谷恩治氏を囲む農事懇談会を五日午後二時から地方事務所会議室で行い、中谷技師は「平均耕地一町五反歩の農業経営に切り換えるべく」との講演に基つた町村長、農業委員会代表、農業改良員、推進委員らに多大の感銘を与えた、中谷技官の講義を要約すれば

五年間に一度の割で冷害に襲われる東北地帯では耕種一本の農業経営時代を過ぎ経営の転換期を迎えている、郡下の立地條件に則つた農業施策がまだとられていない、米を取らなければいけないという「瑞穂の国」主義を捨て耕作地に優も適したものを作れ（冷害を考えて）百姓は牛馬の如く働き寝る時間もないということは宿命ではなく時間の合理化研究が足りないからだ石城郡の農耕地は一町五反平均に切り換えるべきだ、農村の二三男坊は山に入つて開拓し牧場を作つて酪農経営を行うのが打開策である

また調査対照とされた内郷市の農業経営に対しては

合併、市制のため工場誘致を標ではない、農村を犠牲にするなと述べ、内郷市側の農村施策指針を次の様に講演した、内郷市が全市挙げて工業地帯化するなら別問題であるが、工場誘致は農業区域を計画的立案したまで誘致計画を樹てなければならぬ、内郷市の農村生産者と炭鉱、工場消費者との綜合的需要、供給計画に基き、生産面の現金収入と消費者の消費指数の減少を計るべきである、と農工都市内郷の今後の有り方に幾多の指針を与えた

卒業生の就職
八日に協議

平職安所では八日午後一時から同所二階会議室で来春学卒就職対策協議会を開く

大口の求人皆無
アブレは増加の一途

就職難になつたことは求人数が減少したことを意味するが、毎月千数百名が訪れる平職安所の窓口から見た八月末現在の求人数は四百九十九名で七月末に比べ百四十二名（二割）の減少を示し、その上求職者は欲しないという贅沢

就職決定数は求人数よりも少い三と供給窓が求職者をアブレさせている、デフレ不況から大口求人が無くなつた求人の職種は土建一四、炭鉱一一七名（搬造業八七名商店七三名、サービス業四二で、職を求める人達の職種は炭鉱二八四名、経験者無一九七名、製造業一五七名、建設一四八名、農業六五名、商業六四名となつているが就職決定数が求人数を下廻る原因は沈滞した炭鉱業者は現員維持で経費の膨張を防ぐなど大口求人のなくなつたこと、家事従事者が（経験者無者就職）戦線に乗り出して求人條件に合致しないことが挙げられる

なお昨年八月末現在と比較すると新求職者数、求人数、就職者数とも略々二倍に増えたことは職安所の利用と職安所員の活動が活ぱつになつた事実が証明される

郷土の出品
好評を博す

七月十日から八月三十一日まで北海道函館市で開催された北洋博覧会には全国から郷土芸品、特産物など多数陳列されたが、本県は全国で第二位の受賞実績を示し好評をよんだ、その中で平市では呉羽化学、日本水素、東北ガラスなどから四十点が出品されたが殆んと非売品、参考品だつたゝめ売約されたのは胡摩沢石山恵治さんの出品した夕カラがまと一箇だけだつた、市商工課では福田商工主任が出品物の受取りに渡道したが四日帰庁次の如く語つた

平市の出品物も好評を呼びながなにせ非売、参考品のため売れなかつた、今後は即売させ大いに宣伝に努めるべきだと思う

連合婦人大會を開く

石城地区連合婦人大会は五日勿来第一小学校講堂で開催し綿町婦人会の貯蓄組合についてまた家庭経済について勿来第二婦人会員の研究発表があつて新しい生活と自覚について元日本女子大学教授広瀬彼子先生の講演後勿来、錦、植田三婦人会員のレクリエーションが展開され有意義に散会した

園劇しらすわ
十月五日に公演

磐女同窓会（会長酒井ツネ女史）では母校の募金を集めるため京都一膳園、西田天香氏の同人たちがやつているすわらじ劇団を招き、十月五日午後一時（三時半まで）と夕六時（午後九時半まで）の二回にわけ、平市公会堂で興行する、入場料は前売百円、当日売百五十円

病状好轉す

賠償交渉がスムースに進められなくなつた　（鷹匠町　トオル）

オロ抜き大根は小ものと相場が決つてるサ　―岡崎外相

自由黨の引抜策　―改進党

美術の秋　落選するならせめて大ものを讐き度い！　（平　凡子）

（小名浜　トシ子）―小者画家

超過勤務を拒否闘争
全逓小名濱

磐城市全逓信従業員組合小名浜郵便局支部（組合長海老根英夫氏、組合員四十五名）では三日より無期限の定時帰退庁戦術斗争に突入した

この日午後一時より同局会議室で常任委員会（委員十名）を開き協議の結果、労働協約改訂をめぐつて斗争中の全逓神多支部のベツクアツプ斗争支援のため解決のつくまで超過勤務を拒否定時帰退庁実施を満場一致で採決したもの

全國書道展
大野村で開く

豊三昧会、大野村役場主催の第六回全日本書道展は二十三日から二十六日の四日間、同村公民館で一般、学生の部にわけ催される、出品希望者は二十日まで同会内金国展係まで提出のこと

男と女
幽谷露水　〔18〕

彼等は死んだ様に感ぜられないとほほえみながら、一人一人の口を開いてこれを飲ませた。

喜一郎は感心して見ていた。

やがて「ぽつくり、ぽつくり」倒れていた人間が蘇生した。

チン公も、ポン公も、らん公もてつ公も、かん公も、そして運天坊まで一悪夢からさめた様に起き上つた。

然し、彼らはびつくりした様にキヨトンとしていた。

「やあ、お眼めかな。運天坊殿わしを忘れまいな、わしだよ。それからな五人の者共、よく聞け」こういつて老農夫は五人の不良連中と運天坊をにらみつけた。

みんな一斉にこの老農夫を凝視した。

「暴力は断じて振るつてならんぞ。暴力は今の日本に在つてはならぬのじや。いいか。わしはこの年まで暴力は嫌いでのう。

見るところに依れば、運天坊は不良の頭領と考えられるが。運天坊殿、どうじや。そうだろう。わしの眼にくるいはなかろう、どうじや。人間は真面目に働かなけりやだめじや。盗人、人殺し…」この老農夫は一段と声を張り上げて不良連中をにらみつけた。

「こんなことが平気で行われたら世の中は、どうなるのじや。人間互いに相反目して生活することほど、冷酷なことはないのじや。いいな。今の日本に欠けているのは個人主義が利己主義に負けていることじや。

自分さえよければ…という考えの人々が社会にウヨウヨしているわしは、此の二つの目でよう見とるのじや。自分も又、他の人々もじや。みんな仲良くくらすことに悪いとケチをつけるものはない管じや。よう分かつたのう。

これからはどんなことがあつても、暴力を振つてはならぬぞよ。このわしから、しかと胸むのじや」いい終つて、老農夫は静かに起ち上つた。

「それから、あんたはこれから体どこへ…」老農夫は静かに尋ねた。…

老農夫はかがみながら、薬を上手に調合させて「さあ」

老農夫は腰からひようたんを取り出した。

ひようたんの中にはきつけ薬や飲み薬などが入つていた。

一郎にむかつてきいた。

新しいDPは富士
貸間　平六間門　六・六畳　姿細面談　姓名在社（29）
誰方でも安心して使える　ふくふく綿　2丁目　平製綿KK　電748 1958
塗料専門　ダイヤ塗料商会　平市南町67　TEL平1351
かっぽう開花
肉の御用は　三二三屋へ　TEL・323
スガタ靴支店　平市二丁目
皆様の利益を護る店
盛況感謝
今回の毛服地発出しに際しましては絶大なる御好評を頂きまして厚く御礼申し上げます。なお当日は非常な混雑の為不行届きの点御容謝の程願上ます
さらに大黒屋は皆様の大なる御支援に感謝申し一段の努力を集中に御期待してそう覚悟であります
大黒屋平支店一同
大黒屋連鎖店がお進めする
大日本紡績会社のチヨツプ品
ニチボー毛糸
ニチボー毛糸の特長　❶最良の輸入染料による全色トツプ染❷オイラン防虫加工による虫食完全防止❸最高の技術が生んだ独得の品質と風合❹新しいセンスによる上品な色目
全店取揃えました
大黒屋全店　平　小名浜　湯本　金坂
秋の運動用品取揃えました
大黒屋平支店の半額から
半額に近い持越品合冬
オーバーを御覧になりましたか
挙仕動機による経営

常磐チーム全勝
對專修大野球試合

常磐炭鉱野球部では四、五日の両日東都六大学野球の専修大学チームを招き初秋を飾る球宴を開き両日ともファン約八千球場せましとおしかけ華麗なプレーを見せる学生軍と重厚なチームプレーにホとなき熱戦が展開されたが、結局一日の長ある常磐チームが絶対的な強みをもつて連勝した

▼第一試合（四日金坂グランド）

専修	0	1	0	2	0	0	0	0	3
常磐	1	2	0	1	0	2	2	1	A

バッテリー（専）伊藤、芳江、福田―松村
（常）上面―衛藤、桑田

【寸評】第一戦必勝を期す専大は主戦投手伊藤をくり出せば常磐は新鋭上面、衛藤のバッテリーで対戦、五回まで三対四とシーソー・ゲームを展開したが六回専大伊藤の乱調から常磐打線が爆発、一挙二点をあげ以後専大の繰り二投手をKO、常磐上面投手は味方打線の好調に完投して勝利投手となる

▼第二試合（五日浅貝球場）

先常磐	0	0	0	1	0	2	0	0	0	3
専大	0	1	0	0	0	0	0	0	1	2

バッテリー（常）永山、大沢―衛藤、桑田
（専）川俣、渡辺―松村、田村

【寸評】雪辱を期す専大は剛球投手川俣をプレートに送れば常磐は最近好調の永山投手を登板、前半は見事な投手戦となつたが二回裏専大先取得点をあげれば常磐亦四回にタイとし後半は常磐大沢、専大渡辺と両レギユラーのリリーフと追加点を狙う両軍の白熱戦は二点とリードした六回の攻撃に常磐の連勝成るかと思われたが発らつたるプレーを見せる学生軍最後の攻撃に猛然と反撃、その差一点とつめよつたが結局大沢投手に後続をたたれ三対二のスコアーで専大チーム雪辱ならず常磐の連勝成る

選抜高校野球
一回戦成績

県、高校選抜野球大会石城地区予選は五日磐高球場で午前九時から開き小名浜対磐高戦で火蓋が切られたが、平商対泉は七回でコールドゲーム24―0という硬い？ゲームも加わり観戦者を熱狂させ、結局第一回試合に平商、平工、小名浜商と不戦勝の四校高が勝ち残り、十一日午後二時半から平商グランドで小名浜―平工、平商―四倉の間に準決勝が行われる

小名浜13―5磐高
平工1―0内郷
平商24―0泉
（七回コールドゲーム）

小田炭鑛と小名濱優勝
軟式野球予選

天皇杯争奪浜通り軟式野球予選は五日午前十時から平工グランドで行われ小田炭鉱、金小名浜両チームが優勝し十一、十二両日白河で開かれる県大会に出場する

▼決勝
小田5A―戸部
金小名浜9―3品川白煉瓦

秋季体育祭
錦町で開催

錦町青年会主催秋季体育祭は五日錦小学校グランドで開催興味あるレースが繰り展げられ喝采を博した、競技中の自慢は五千米で入賞は左の通り

番外日等植田駅田中一八分二秒
❶派津力❷荒富男❸大橋明❹高橋❺高橋利男❻橋本実

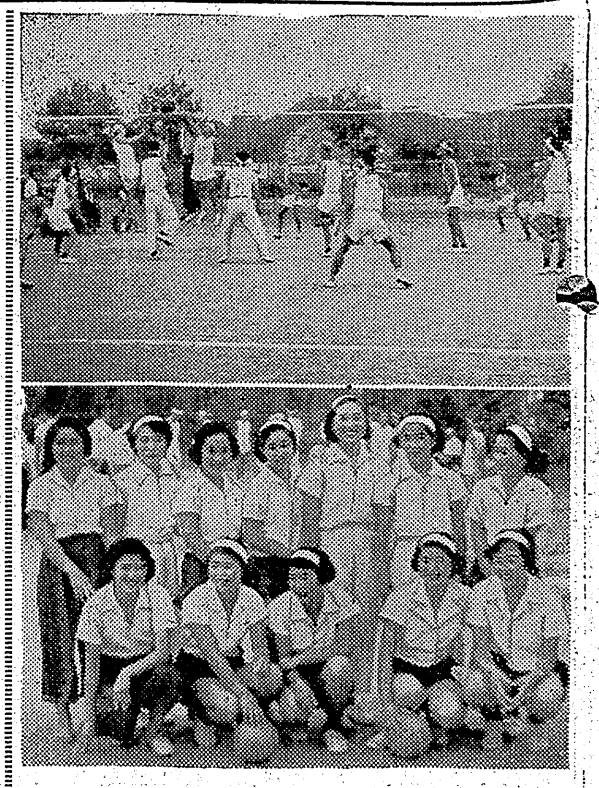

水素Aが優勝
排球予選　女子は小名高優勝

金日本総合バレーボール選手権大会石城地区予選は五日午前九時から平商バレーコートに男子十一女子五、計十六チームが参加、熱球を斗わしたが男子ではスマートな策戦とチームワークに優つた日本水素Aチームがよく力の常磐チームを圧した、女子ではオール小名浜高女チームがそれぞれ優勝し、十九日福島市県営バレーコートで開く県予選大会に出場する

（写真は男子決勝と優勝した金小名浜高女）

▼男子　準決勝
日紫A2―0呉羽
常磐　2―1日紫B
決勝
日紫A2―0常磐

▼女子　準決勝
金小名浜高2―0植田高女
磐　女2―0平　商
決勝
金小名浜高2―1磐　女

なお錦町長友太郎氏は錦町青年体育会に優勝旗を寄贈した

（写真は優勝旗）

百万圓二日間で消化
定額貯金　小名濱で人氣

磐城市小名浜郵便局（局長佐藤幸助氏）では第八回割増金付定額貯金を一日より取扱つたが取扱目標額百万円（一枚千円のもの千枚）を二日間で消化、追加要求を仙台郵政局貯金部に行うなど嬉しい悲鳴をあげている

この〝幸運の定額貯金〟は一口千円（据置期間一年）で幸運賞三十万円など賞金つき、九月三十日まで取扱い十月九日抽せんを受けてから十月二十日から割増金の支払いをする

元僧侶の大泥棒
自轉車盜み植田署に檢擧

磐城市小名浜下町五〇海産物行商人馬上宣祥（四）は自転車泥の癖が祟んで僧侶となりその後兵役に服し終戦後くれ出し佛門をそつち除けに泥沼に足を入れ各地で窃盗を働き前科五犯の経歴を持ち本年七月中旬岩松刑務支所を出て八月十六日平市綱宮町丸共市場から自転車三台、二十日ごろ同市大工町マルサ雷巣市場から自転車二台を盗んで植田町東京山吉物商鮮人松本長甲に一台四千円売り飛ばしたもの、本人はまだ故俊は出来ないが何れも真人間になる時期も来るでしようとうそぶいている

脫走少年を保護

平鉄道公安室では六日午前二時三十三分平発常磐線下り二一列車で無札で乗つている少年を発見保護した、この少年（一七）は水戸少年保護所を脱走したもので調べてみると水戸の某パチンコ屋で夢中になつてパチンコをやつている男から現金六百円をスリ取つていたことが判つた

覺醒劑違反

磐城署では覚醒剤取締法違反容疑で四日次の二名を書類送検した

▼磐城市竹町　三三無職北見二郎（三四）は八月二十九日午後八時十五分ごろヒロポン五CCアンプル四本を所持し橋本地内道路を通行中同じ現行犯で逮捕

▼同市栄町漁夫田辺正吉（三七）は去、職務質問で覚醒剤取締法違反容疑で四日午後七時五十分ごろヒロポン五CCアンプル四本を所持し橋本を所持し同市橋本地先を通行中現行犯で逮捕

▼同市栄町漁夫田辺正吉（三七）は去、職務質問で覚醒剤取締法違反容疑で四日午後七時五十分ごろヒロポン五CCアンプル五本を所持通行中現行犯で磐城署員に逮捕された

嫁にいじめられる
病身の老人が泣訴

夫に死なれた嫁が二人の遺児と姑に死なれ二重の悲しみと生活苦におちいり、そのため年老いたシウトをじゃけんにするようになり、なんとかして養老園に追出そうと悶着を起している家庭があり、この姿が六日平家庭裁判所に泣込んできたという話がある

石城郡好間村北好間字井ノ花無職加藤善七さん（六七）長男今朝吉さん（三七）の嫁ヒロ子さん（三七）は二十二年古河好間炭鉱に働いている加藤善七さん長男今朝吉さんと結婚、フミ子（三ツ）レサ子（三）の二女をもうけたが、二十八年六月夫の今朝吉さんが肺ガンで死亡するや生活が苦しくなり失対事業で働き一家を助けて来た、ところが本年七月に次女ヒサ子ちゃん（三ツ）が死亡した、このため身寄も働き手も無い養父の善七さんがじやまになり何とかして追い出そうとし、つらくあたることはもとより、ひそかに身内の人と相談し善七さんを養老園に送る話を進め、自分の戸籍をぬく相談をしていた、善七さんの訴えを聞くと体が丈夫の時は炭焼きをして働いていましたが昨年一人息子の今朝吉に死なれ今は心臓が悪く仕事も出来ないので孫の子守をしていましたが、七月孫のヒサ子が死んでからというものは何事かというと私につらくあたり「この能なしやろう」「デレスケ」といわれていました、嫁は仕事をして来て私は今のところ食わせてもらつているので何もいうことは出来ません、嫁と仕事に出ている近所の人々に「あなたの嫁はあなたをじやまにし何とかして養老園に送る話しを進めている、又戸籍もぬくといつているから今の内何とかした方がよいのではないか」と訪われる様になり私を養老園に行くのがいやで身内が仙台にいるはずだが何回手紙を出しても返事が無く嫁は息子の年金保険もらつているのに何としたものかと思いあまり今度の願い出となつたものです

と語つた

覺醒劑所持

磐城市上町七三大工高野寛平（三）は八日午後八時五十分ごろ同市下神明町下一二四地先道路をヒロポン五CCアンプル五本を所持通行中、職務質問で覚醒剤取締法違反で磐城署員に逮捕された

草野小改築
八日に落成式

草野村小学校（校長渡辺寒雄氏）では八日午前十時から校舎改築落成式を行う、全校生徒七百六十五名を有する同校では一教室に七十五名（基準収容数四十五―五十名）が詰め込まれ不便をかこつていたが、本年二月二十三日から工費一千万円で四教室改造、七教室新築工事に着工しこの程三百六十九坪に特別教室二を含む十一教室が完成し、今後は一教室四十五名となつて不便が解消されたもの

無線通信士
閉講式

県漁連無線連営委員会（会長管野健一氏）では第三級無線通信士養成講習会の閉講式は五日午前十時から磐城市県水産試験場会議室で挙行、終了生三十一名に終了証書と学術優秀だつた次の四名へ表彰状を授与した

▼東北電波監理局長賞、林美夫
▼電波振興会賞、鈴木順一
▼県漁連無線連営委員会長賞、阿部久仁夫、鈴木正美

植田町協議會

石城郡下町村議員大会は今月中錦町小学校で開かれるので植田町役場では六日町協議会を開きこの大会の提案事項について協議した

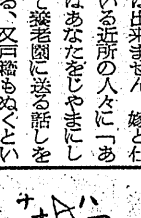

去る二日井上消防署長が平署に佐藤署長を訪ね世間話に入つた

▼その中で佐藤署長曰く、平市内を歩いて不思議に感じたのは夕バコをくわえた歩行者が殆んど見当らないこと、福島ではどこでも見受けられるが、それで平市に火事の少ない原因が判つた、一方悪い面では酒に酔つた者が他人にからんで喧嘩をうることこれが欠点だと市民の長、短二点を指摘した

▼井上署長もうなすき有ら感心して聴いていたが「歩行しながらタバコを吸うのはそれ以来やめましたヨ」という言葉に井上署長さん「全く結構なことで火の用心に御協力のほど」とそのケイ眼に痛み入つたり感心したり

集金員壹名採用
二十五歳以上男子市内身元確実な方保証人弐名必要詳細面談
常磐商事株式會社
平市三丁目平和通り電一八九〇

平運動具店
平市才槌小路
テンワ一〇八

電話新設　電話八八三番
このたび電話を新設いたしましたから御利用下さいませ
御一報次第参上します
山形屋琴三味線店
平市田町一九

お福新栗
栗ようかん
栗もなか
栗甘納豆
栗まんじゅう
銀座通り　銀座店　田町店　電6・9・1

出火見舞御禮
九月五日午前零時五十分當病院出火に際しましては早速御駈付け下されお蔭様を以つて大火に至らず鎮火し患者には事故なきを得ましたことを衷心より感謝申上げます
右不取敢紙上を以てお禮申上げます
昭和二十九年九月六日
磐城共立病院
管理者　高木武一郎
院長　畠山靖夫

風虎露沾の句碑

雫石太郎

▽△▽△▽

△▽△▽△

平藩主内藤風虎及びその子露沾が俳人としてすぐれ、磐城の文化に非常な貢献をし、その墓が鎌倉光明寺にあることは去る八月三日の本紙に述べた通りであるが、今日はこの二人の句碑で石城に現存するものについて紹介してみたい。

一、中神谷出羽神社の碑

会社の境内に高さ四尺五寸、巾一尺一寸の碑があり、中央に内藤家の定紋が刻され、右側に享保二酉年六月十八日

とあり、次の歌と句が刻されている。

一の二　たかぎとしこ

一の二　おりかさゆきこ

学校に行きます。五番目の兄さんと私は、時々けんかをしてお母さんにしかられますが、小さい兄さんは、とても働きます。外庭をはいたり、木をわったり、ふろたきをしたりします。

私は小さい庭をはいたり、ごはんの後かたづけをしたりしてお母さんの、お傳いをします。大きい兄さんたちは、私がばん女に入つたら服やくつ、カバンなどを、お祝に買つてやるといつています。早くばん女にはいれるようになりたいなあと、思います。四番目と五番目の兄さんは、来年は大学と高等学校の入学しけんなので一生けんめい勉強をしています。お母さんは二人とも入つてくれればよいなあと心配そうにしていらつしやいます。

私達兄弟が集まるのは、夏休みです。みんなそろつて、お父さんやお母さんに、めずらしいお話しや、おもしろいお話をしてやります。こんな時、お父さんもお母さんも本当に、うれしそうです。早く夏休みになればよいなあと思つています。

私達をしようぶに、そだててくれたお父さんお母さんをありがたいと思います。まただいじにしなければならないと思います。

おとうさん

平一小五の四　大西たく雄

僕のうちの、お父さんはすこしやせ、めがねをかけ、はながピラミツトのように高く、商いはなので僕もうれしくなります。お父さんにはおこられたこともありました。お父さんはまゆ毛が太く、ひたいに青い一すじの線までたてるので、ものすごい顔になりますけれどもいつもやさしいおとうさんは、そんなにおこりません。おとうさんは、写真もうつします。あまりうまいともいえませんが、僕をとつてくれた写真が三十枚以上もあります。僕がお父さんをとつてやつたのもあります。僕がお父さんを、よくうつせると、いつも「たく雄ちやんはじようずだね」と、いいます。僕もそういわれると、うれしくなつて「じようずだろう」と、いばります。昨日からお父さんは、かたがはつてねています。僕が薬屋にいつてトクホンというこうやくを、売つて来てやると、お父さんはよろこんで「どうもありがとう。」これをはつたらいつぺんになおるかもしれないといいました。こうやくをはつて五、六時間するとおとうさんは「あーよくなつたせいせいするよ」といいました。僕はとくいになつて「また買つて来てあげるよ」といいました。するとお父さんはもうなおつたからいいとおつしやいました。

一回もおこるようなことがありません。しかし、こんなことが四えんです。ところがお父さんには、感謝すべきことがありますので、あまり悪口は言えません。おとうさんは僕が病気の時は、毎日そばにいてかいほうをしてくれます。お父さんはご飯もたきますしかしいつもやわらかいおかゆのようなものでとても食べられません。そういう点については母さんの方が、ずつとじようずにできるようです。おとうさんのちよびひげも一週間もたつと三ミリぐらいのびます。ふろに入る時ひげそり道具を持つて入りきれいにそつて来ます。いくらそつてもすぐはえるので「長くのばそうか」といつてわらつたこともあります。お父さんは、僕がまだ小さいころの話や、自分がせんそうに、いつてたころの話など夜ねる時話してくれました。お父さんは話の方はあまりじようずではありませんがおもしろいことをいつて、みんなを、わらわせます。お母さんが、学校へつとめていたころは、よく夕はんのしたくなどをしてくれたのはこの兄さんでした。兄さんは、ごはんをたきながら「学子早く大きくなつて、ごはんをたけるようになれ」なんていうこともありました。今も時々、北海道から、手紙をくれますが、いつもおもしろいことが、書いてあるので、家中で大わいをします。四番目の兄さんは、毎朝そうきんがけをしてから

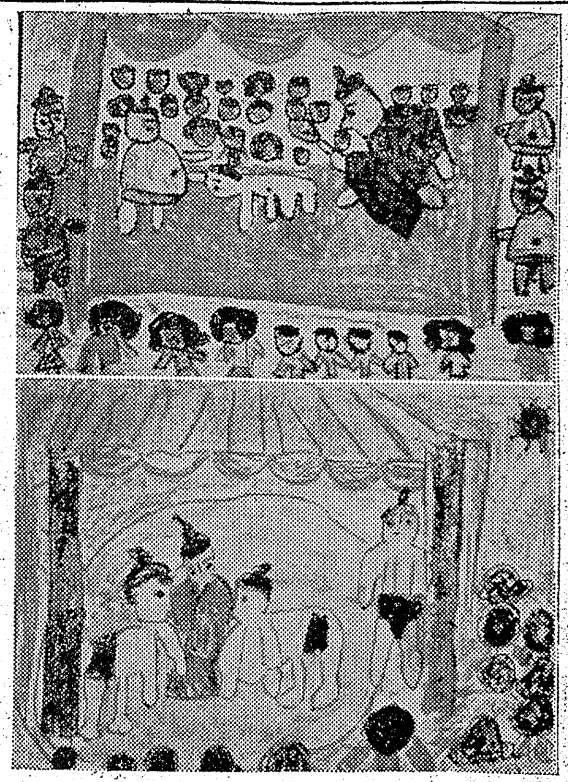

学級

平一小作品

きようだい

平一小五の四石山孝子

私達は、六人きようだいです。一番大きい兄さんは東京で学習院の先生をしています。二番目の兄さんはけいしちようにつとめています。三番目の兄さんは北海道の大学にいつております。卒業したら船乗りになるのだそうです。家にいるのは高等学校に行つている四番目の兄さんと、平一中に行つている五番目の兄さんと私の三人です。

私が一年の時、一番大きい兄さんが、およめさんをもらいましたその時まで、ずつと一人だつた私は、やさしいお姉さんが、できたのでうれしくてうれしくて、たまりませんでした。今でも時々、服などを作つて、送つてくれます。二番目の兄さんがまだ大学にいたころ私を平一小の庭につれてつて、てつぼうをしたり、巾とびをしたり自転車に乗せてくれたり、しました。三番目の兄さんは、とてもゆかいな兄さんです。いつでもおもしろいことをいつて、みんなを、わらわせます。お母さんが、学校へつとめていたころは、よく夕はんのしたくなどをしてくれたのはこの兄さんでした。兄さんは、ごはんをたきながら「学子早く大きくなつて、ごはんをたけるようになれ」なんていうこともありました。今も時々、北海道から、手紙をくれますが、いつもおもしろいことが、書いてあるので、家中で大わいをします。四番目の兄さんは、毎朝そうきんがけをしてから

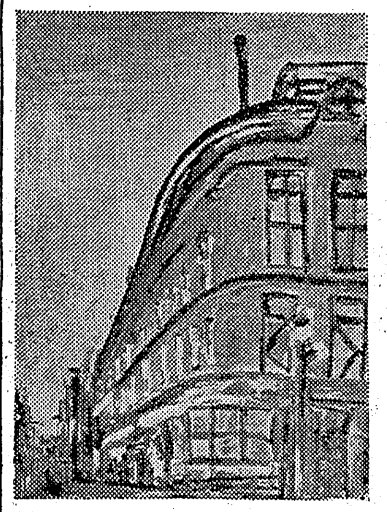

平三中一年　遠藤貢司

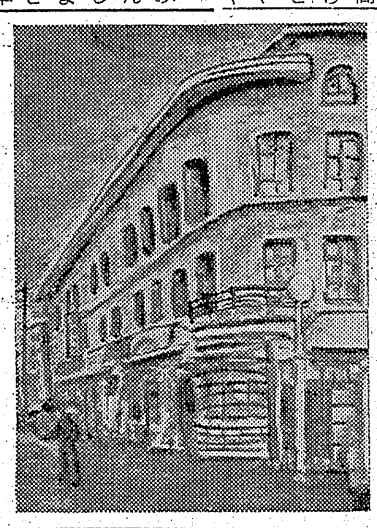

平三中三年　猪狩清次

本社後援　岡書人連合書画展

マルトモ

今晩のラジオ

6日

◇NHK　三六〇KC

六・四五　（福）県自由民権運動史

七・〇〇　三つの歌

八・〇〇　アチヤコほろにが物語

八・一〇　浪曲「青空黒田節」

九・一五　愉快なダイヤル

九・四〇　リズムパレード

◇ラジオ福島　一〇六〇KC

七・一〇　わたしの歌

七・二五　連続ドラマ「又四郎行状記」

七・四〇　月曜演芸

八・〇〇　サロンミュージック

八・三〇　金馬の落書帳

八・四五　ゼネラル民辦列車

九・〇五　浪曲

九・二五　チエミの青春

一〇・〇五　名作「波」　山本有三作

今週の映画

1日〜7日

★平館　夜六時三〇分　ぶどう　青剌女雛

★民劇　夜六時三〇分　おこんばんわの巻　鶴亀先生

密林のがい歌

★楽楽館　夜七時二五分　間抜け兵隊さん　モガンボ

★ひかり座　夜六時三〇分　憂悩の瞬間　断崖戦う人々

★世界館　夜七時　悪魔は踊る　鉄火の花

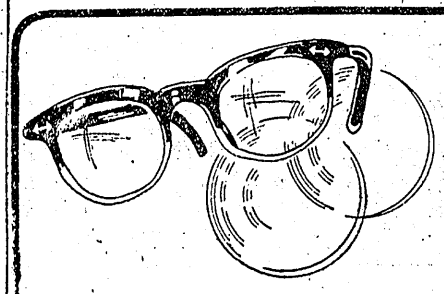

科學的檢眼　レフラクトメーター設備

眼鏡専門店　松本

平市一丁目26電1851

電話四九四番　一般建築材　建具材　阿部材木店　平市紺屋町

カメラは田中

仙

四季の御見物は
仙臺屋呉服店
平1．TEL117番

貸倉庫　建坪十二坪　市内便よし　問合せは電話三六一番へ

洋服の店　平指定商加盟店

背広三ツ組　オーバー　ジャンバー　ズボン

★平指定商チケットを御利用下さい

恵丸恵屋　平市中央通り電1853

月賦販賣開始

シンガーミシン

	初回金	毎月	回数	定価
家庭用	7500円	2500円	13	40000円
職業用	17700円	4000円	13	61700円

★御購入の機械については弊店が責任をもつて最後までサービスに応じます

◇カタログ無代進呈◇

シンガーミシン会社福島県指定販売店

石川ミシン商會

平市二丁目電1232　磐城市古港電466