日刊（1）（除日曜）昭和21年6月1日 第三種郵便物認可　昭和24年2月28日 運輸省特別扱承認第238号

いわき民報　夕刊　昭和29年9月7日（火曜日）　第2547号

夕刊 いわき民報

発行所
平市田町四八番地
いわき民報社
電381 1222

三笠ミシン
平市南町電九六〇
草野ミシン商會

平で敬老會開く

運動會に御招待

七十歳以上はやく千百名

平市内小中学校の秋季大運動会の日程が次のように決まつた、一中、二中は春に実施済み、なお平福祉事務所では十五日の老人の日を祝す行事としてこの運動会に各学校と連名で市内の老人たちを招待「敬老」と銘打いた記念の手拭を贈呈、老人たちの前途を祝福する、老人とは満七十才以上（明治十八年生れ）のもので、本年中に満七十才になる人たちも含むが市内にはザツト千百名程度居住していると福祉事務所ではみている

▼三小（十八日）▼四小、三中（二十五日）▼一小、二小、五小、六小（二六十日）

四市福祉事務所、石城福祉事務所平職安、社会保険出張所、平労基署、平保健所代表が集まり今後の運営方針と役員を選出した

鹿島地區に讀書會結成

常磐市図書部では図書館活動の一環として各地区に読書会の結成を計画していたがこの程常磐炭鉱労組鹿島支部を訪れ幹部と懇談会をひらき読書会を結成する事に決定した、市図書部では九月中に貸出文庫二箱（百二十冊）をつくる事になつているので第一回の試みとして婦人文庫箱、文学箱、家庭文庫箱を巡回する事になり今後隔月、毎に読書啓蒙座談会などをひらき読書思想の向上を計る事になつた

罹災患者に布團給與

新病棟を建築

共立病院 復興計畫を樹つ

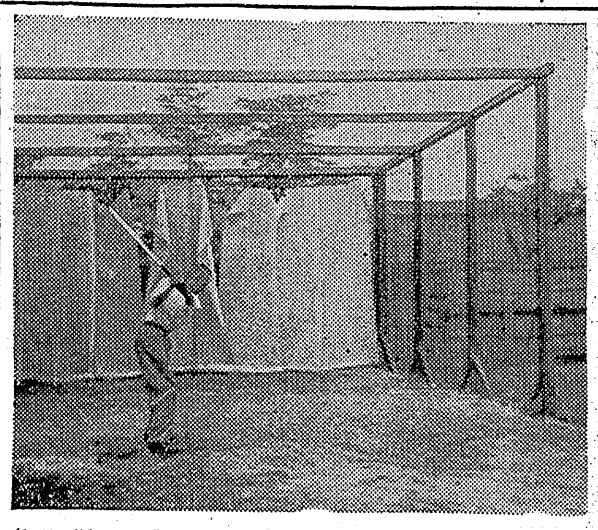

五日早朝旧病棟八十坪を焼失した内郷市磐城共立病院では六日午後二時から同病院に共立病院組合議会を招集し復興計画と応急対策を協議した、復興計画としては焼失した旧病棟跡に工費一千万円で鉄筋コンクリート総二階の病棟新築を計画、九月末完成予定の現在新築中病棟（三百坪、二階、六十四床）完成後になる模様、応急処置としては焼失した病棟とその市民の第一、二病棟を継ぐ渡廊下の（工費約十五万円）復旧を急ぐ、罹災患者十一名に病室を贈るなどを決めた

區長制復活へ

植田で協議

植田町では終戦後区長制が廃止となり今日に及んでいるが、矢張り区制を施行した方が便宜だとの論が高まつて来たので六日渡辺重三郎、箱崎義一、安島利あき、北郷徳助、清水賢吾、馬上誠一の六氏が発起となつて公民館で区制設置準備委員会を開いて協議した

醫療事務の連絡協結成

七日午後一時から平市役所委員会室で石城地区医療事務連絡協議会が結成された、初めて生れた同協議会は社会福祉法による療養の給付と扶助の適正を計り、円満な運営を行うため関係機関の横の連携を強化するもので、当日は医師会

平市にもゴルフ……清宮さんら練習……

本年末完成予定の東北名所水石山ゴルフ場は観光界に話題を提供しているが、所変に取つて変り戦後全国的に流行したゴルフは常磐地区にも台頭し、練習場を作つて、ゴルフ三昧に過す姿が見られる、こゝ平市長橋町東部石炭会館裏庭に手頃な練習場が出来た、東部石炭協会顧問清宮一郎氏（六二）始め数名が練習を始めたが、清宮さんがクラブを握つたのは三カ月前というがテニス、野球で鍛えたスイングはなかなかどうして堂に入つたもの（但し時々カラ振りがある）ゴルフは金持の遊びだというが東京で中古のクラブを六本揃えても二万円程度ですむ、ゴルフの球も良いことは他のスポーツと違い他からの制チウをうけず自己のペースで必要なだけ雑念を去つてやれることで、六十一才の私でもゴルフなら四、五里は歩いてしまうでしよう、ゴルフを始めてからは身体の調子がとてもよろしい

と清宮さんの一クサリ、ただし招かれざる客は遠慮されたいと…（写真はポーズも板についた清宮氏）

"黄色な米"を配給

平市内でまた一騒ぎ

「黄変米問題」が下火になつた昨今、またぞろ平市内に〝黄色い米〟が現われて話題となつている—六日平市材木町某氏が近所の米屋さんからの配給米を見たところ黄色い米が相当混入しているので早速米屋さんへ照会したところ意外にも「あなたのところでも判りましたか、配達員にそのことを言つてやつたのですが…、返されるだろうと思つて配給通帳には記入せずにおきました…」というのでその米屋は黄色い米の混入しているのを知りながら配給したのではないかということになり、黄変米か否かをめぐつて家庭の台所をあずかる主婦連のヒンシユクをかつている、これについて関係者は次のように語る

平市材木町某氏＝実にひどい話だ、暴言に近い、黄変米が無害だとさきごろの新聞に出ていたが、黄色い米を黄変米というのだろう我々の生命すら保証されぬとあつては水爆問題と同様だ

平地区米穀卸売協組＝その米屋さんは私の方から米を仕入れていないから何んとも言えぬ、旧市内で二十二軒は私の方から仕入れているがまだその話は出ていない、黄変米といつても下痢みになつた所謂死米又はヤケ米というものではないか

県炭鑛連武藤第二課長談＝旧市内の十五軒は私の方から米を持つていつておりお話の米屋さん

十五日から街頭募金

磐城市の共募金運動

磐城市では「としよりの日」に共同募金運動についての行事打合会を去日市役所会議室で開き協議した結果、共同募金運動は婦人会中高生の協力を得て来る十五日より街頭、大口、戸別の募金を展開することを決め「としよりの日」（九月十五日）の行事については十日区長、民生委員が参集して再度協議することとなつた、なお同市の共同募金目標額は次の通りで昨年より二万三百円減

▼共同募金目標額五十八万二千円▼瓜生岩子女史銅像建設募金五万三千九百四十円▼同胞救出国民運動拠出金四万円▼合計六十七万五千九百四十円

植田の舗装

中旬に完成

工費二百万円を投じ着工中の第二期植田台町通の舗装工事九十米は大森組によつて着手されているが工事も順調に進み今月中旬までに完成する（写真は工事中の台町舗装道路）

もその中にある、しかしその米屋さんの話は非常識すぎる、朝顔の種というのは前の入荷のテキサス米に混入していたが、今度八月末入荷した保証付ビルマ米五百トの中から出たのかもしれない、前に黄変米で騒がれた時は培養検査の結果無害ということになつたが、その米の残百二十九俵は保管中だから全然心配はない筈、黄変米といつても十二種類あつてそのうち三種だけが有害といわれている、県の方でも仲々調査や指導が徹底しないのでお役人仕事に弱つています、お話の米は茶米とかヤケ米というものだろうと思いますよく米屋さんには指導します

十七日から

九月平競輪

平九月競輪は十七、十八、十九（前節）二十一、二十二、二十三（後節）行われる

植田の提出議案を決定

植田町協議会は六日町役場で開催し来る二十六日錦町で開催される石城郡下町村議員大会の提案について協議した結果左の二案を決議した

一、国県の工事に対し地元負担金の全面早期実現方を当局に陳情

物見ヵ岡

残暑がきびしくなつて来た、傳染病その他夏まけといつたような病気はこれから出るのが多い、衛生に充分注意を払わなければならぬ時期である▼一般の衛生知識は近年上つて来たように見受けられるが、それは単に目に見えるところだけで化学的には旧態依然のようだ、その好例はこのほど問題になつた内郷市大山坑炭住に発生した下痢患者五十四名、白水小学校児童ら八十一名計百卅五名が下痢を起した原因が判つたが▼それによると湯の岳川の水と常磐簡易水道の水を飲用にしていたからだという、消毒のしていない流水を飲んでいたワケでこれでは下痢を起すのも当然である▼こういう水を飲むときは煮沸して飲むことが常識でそれを忘つたことは衛生知識に欠けているということになる▼上水道なども油断は出来ないのである、消毒剤の混入率をきめているが水にその消毒剤をまんべんなく混入すれば問題が無いが係員が面倒くさいと一度に放り込んで仕舞うとそのときの上水は薬物のニオイが強く▼その後に来る水には消毒剤が更服り入つていないということがある、こんな水を生で飲んだのでは下痢を起すのも当然である。そこで胃腸の弱つている残暑のはげしい時期には湯を沸騰して殺菌してから飲むに限る▼熱帯地の住民は米のメシでも冷たいのは絶対に食わない、生水を飲まぬことはいうまでもない。

天気予報

七日

【今晩】南よりの風晴のち曇
【明日】北乃至東よりの風曇勝ちのち時々雨

海上、今晩は多少風波がある、明日も多少風波あり見通しが次第に悪くなる

人事消息

◇井沢保氏（石城地方事務所長）は七日開事務打合せのため出県、八日夕刻帰平の予定

一、下り上野発客車勿来着二十三時の列車を平まで延長方を来る十月一日よりの時刻改正に際し陳情すること

一、下り上野発客車勿来着二十三時の列車を平まで延長方を来る十月一日よりの時刻改正に際し陳情すること

眼科 安田醫院
平市紺屋町電一二三五

御挨拶
初秋の候いよいよ御機嫌よくお寛び申上げます
さてこのたび未熟ながら山田流家元より左記二名に師範の芸号を下附致されましたし就きましては私同様御指導御鞭撻のほど御願い申上げます
平市仲町一四（電三六〇）遠藤睦子こと佐喜緒
平市杉平四　金成アヤ子こと佐巳野
平市新町二五電四五四　大谷セツこと佐世野
平市仲町一四電三六〇　遠藤佐喜野
野喜久会

◇募集◇ 女子事務員
学歴 新制高校卒　珠算検定三級以上
市内居住又は通勤可能の方
希望者は自筆履歴書持参
葉子問屋 株式会社 伊藤雅康商店
平市二ノ五三電一〇一四

世界第3位 ミスユニバース
伊東絹子フアッションショウ
御招待 大賣出し
期日 9月6日—15日まで
御買上げ200円毎に補助券1枚進呈
補助券10枚にて招待券1枚と引換
御引換は16日迄に御願い致します
★期日 9月18・19日 ★会場 平市公会堂
てんぐや履物店 平市並木通り（電1959）
小松屋履物店 平市平和通り（電6・3）

部屋ごとに一台づつ
例えばこのスマートな、小型ラジオを
お台所に・書斎に
寝室に……
5球プラスチック
スーパー
DX—370型
正価8,500円
ナショナル製品特約店
藤越

東北大會

常磐市議が奮戰 決勝戰で秋田に惜敗

去る四、五日の両日宮城県鳴子町で開催された第三回市議会議員野球東北大会は東北六県の各代表六チームが参加して全国大会出場権を狙つて展開されたが、福島県代表として出場した常磐市議員新妻主将外十六名は第一回戦に青森県代表八戸市議チームと対戦大会初の延長戦となつたが結局八対七で破り二回戦は山形チームと対戦十二対二と一方的なスコアで楽勝、五日の決勝戦に駒を進めたが当日駒木根議員は捕邪飛をくつて手首に負傷大田議員は右足首をネン挫した外レギュラーメンバー中七名が負傷する有様で結局二対〇と秋田県代表の秋田市議チームに惜敗したが輝く準優勝杯を獲得した

黒獅子旗完成

まる専野球の勝者に贈る

第二回まるせん親善野球大会は来る九月二十三日から開かれるが大会を前にした六日かねて平専門店等が一万五千円也を投じて発註していた豪華な優勝旗が完成してきた、図案は山家博孝氏で白地に黒獅子をあしらつた勇壮なもので〝黒獅子旗〟と呼ばれる事になろうなお第一回の優勝チームである常磐炭鑛場本会計委員会に一応授与して、実際にはこの第二回大会から優勝したチームに授与されることになる

（写真は黒獅子旗）

常磐炭鑛の選手出場

國體水泳へ

来る十九日から二十二日までの四日間奈良県天理プールで挙行される第九回国体水上競技に全種目とも常磐炭鑛水泳部より選抜されたが、学生陣にふるわずわずかに磐高の安田選手が浜通りから唯一人の選手として選ばれただけであ

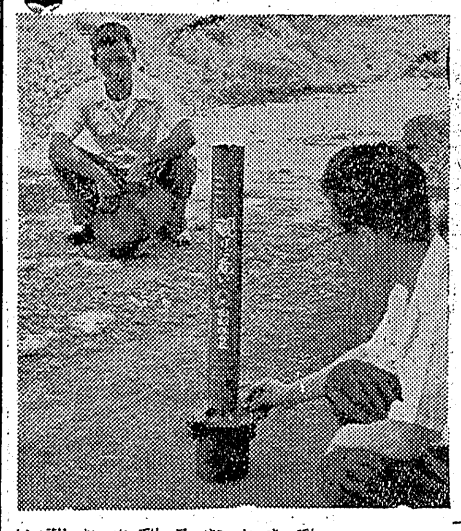

【学生】▼百米自由型安田毅（磐高）【実業團】▼百米自由型添田昌▼四百米自由型村上光良▼百米背泳今哲夫▼二百米平泳熊谷秀一▼二百米リレー添田昌村上光良、円谷祐一、谷村英三郎、藤原祥行、佐藤豊▼三百米メドレー、今哲夫（背）熊谷秀一（平）添田昌（自）以上常磐チーム

將棋會成績

平将棋琴楽会ではこの程百三十一回将棋例会を開いた、成績は次の通り

▼優勝（A組）前田利雄（B組）三瓶和人（C組）横田宗五郎▼二等（A）村田政雄（B）太田善夫（C）白土東一▼三等（A）館政秋（B）間朝男（C）伊東治▼四等（A）太田正善（B）落合政宗（C）中津浜喜滅

公明選擧の書道と作文

兒童から募集

福島市彩雲町一六県公明選挙実現運動推進協議会では九月二十五日締切で九月一日—十五日までの公明選挙強調期間に因む書道と作文を県下小中高校生から募集する、募集内容は次の通り入賞者発表は十月上旬の予定

▼作文　題＝自由（公明選挙に関係あるもの）字数＝三千字以内（四百字詰原稿用紙を使用）

募集資格＝県下小中高校生

▼書道　題＝公明選挙または「明るいせんきよ」

用紙＝半紙　応募資格＝小中学児童

いずれも前記事務局へ送附する

平映畫教室

平映画教育協会（会長佐藤藤海氏）八月分映画教室は左の日程で開くプロは麦めし学園十巻、ニュース二巻、時刻は八時廿分から

	平舘	民劇
六日	一中	一中
七日	二小	二小
八日	一小	一小
九日	六小四小	みまや小五小
十日	三中	二中
十一日	三小	三小

製氷値上げ

小名濱漁協組

磐城市小名浜漁協組では直営製氷工場の氷販売価格を一日より次の通り改訂値上げした、カツコ内は旧価格

▼三十六貫氷一本、一百四十円（百九十円）▼十八貫氷、百二十円（百円）▼貫売り、十円（据置）▼砕氷料＝三十六貫一本に付＝十円（同）

ちょいと一言

新聞値上以後

今度はそうたゝかれまい…

—鶴力会社

夏休の作品發表

父兄の智能を知る良い機会だつた

先生

（幕の内　三ちゃん）

雀は恐威

平て威銃斡旋

みのりの秋をむかえて平市農務課では稲穂を食い荒す雀を追つ払う新兵器？を各部落に斡旋している

この兵器は八木式自動爆音器と称しカーバイトのガスを利用して爆発させ、雀をおどかすもので打揚げ花火と同じ強烈な爆音を発する、一台三千八百円ランプや誘蛾燈にも利用できる便利なもの、ガス代は一日二十七円あればひつきりなしに爆発させておくことができ、同課では頗部落に斡旋事業を博している（写真は雀退治の爆音器）

男と女

幽谷露水

（19）

「ハア、分校です。…」喜一郎は硬ばつた表情で答えた。

「ほほう…分校…うん、うん。じゃ、早う行きなされ」老農夫の顔には微笑さえ浮かんでいた。

「では、どうもありがとうございました…」一礼した喜一郎は脱兎の如く分校めがけて駆け出した

散子は先程から待ち構えていた

「先生、どうも遅くなつてすみません…」喜一郎はえん側の処でこういつた。

「どうしたの。…さあ、上つて…」散子は白いエプロンをかけて喜一郎を座敷に招じ入れた。

「ところで、お父さんは。」喜一郎は辺りをキヨロキヨロ見ながらこう聞いた。

「父ね、東京から催促が来て、今一寸まえ出で行つたのよ。…あのね、古沢先生によろしくつて…」散子は喜一郎の耳元でこうささやいて「ふうふう…」と笑つた。

「一寸休んでてね。今お茶持つて来ますから」

炊事場に行つた散子は

「あらあら、鉄瓶がからつぽだわ…。」喜一郎がすぐに来るものと炭火を「ガンカン」とおこして、もう三時間も前から沸がしておいたので、全部沸騰してしまつたらしい。

「先生、来てよ」喜一郎は炊事場にとんで行つたら、散子が困つた表情で立つていた。

「いや、いや、困つた奥さんだね。」喜一郎と散子は思わず笑つてしまつた。

「先生、すぐ沸かすから、待つてゝね。」散子はすぐに鉄瓶に水を入れた。

「おや、おや、先生か」喜一郎はじよう談を云つた。

「あゝ、そうね、旦那さん、一寸、待つてゝね。」今度は散子がじよう談を云つた。

「ねえ、あなた今晩とまつて下さる。」

「さあ」

「とまつて、お願いだから…」散子は哀願する様に云つた。

「いゝでしよう、私、今晩、うんと御馳走するわ…ねえだめ…いゝでしよう。」

喜一郎は「うん」とうなづいた。

「あゝ、嬉しい。」思わず散子はとび上つてしまつた。

やがて夜がやつて来た

「あなた、おふろにお入りになつて…」

「うん、ではそうしよう…」喜一郎は散子の前でパンツ一本になつてしまつた。

喜一郎が風呂をとると、散子は

「ハイ、湯上り。父のものですの。後をむいて」こう云つて喜一郎に湯上りのカスリの着物をきせた。

「あのね。父が喜一郎先生につて、お酒用意して行つたのよ…」と云つて膳に酒を用意した。

「いや、大した御馳走だね。先生の手料理、遠慮なくよばれるよ…」

「あら、先生だつて。ねえ、散子つてよんで」

「あゝ、そうか…」

「ハツハハア」二人で笑つてしまつた。

「散子」

「ハイ」

ふうふ、ふ、ふ、散子と喜一郎は顔を見合わせて又も笑つてしまつた。

散子と喜一郎はむき合つた。

「いや、おいしいなあ。」喜一郎はほほばつた。

「そう、そんなにおいしい。」散子はケンソンする様な態度だがそう云われゝばやつぱり嬉しかつた。

たつた二人つ切りの部屋。散子も喜一郎も甘い夢を満喫していた

「ねえあなた、結婚つて幸福かしら…」散子のさゝやきに

「そりや、幸福に決まつてるさ」満面、朱に染めた喜一郎はそう答えた。

「どう散子、一杯やつては…」喜一郎は、もう散子の亭主の様な口ぶりだつた。

「あら、ごめんね、私、頂けないの…」

映画は大映

★世界館映畫割引加盟店★

一丁目　酒井食料品店
大金化粧品店
緑屋肉店本店
二丁目　坂田金物店
三丁目　三幸
小松履物店
四丁目　マルトモ醤店
宍戸醤
ウロコヨ
フジヤ洋品店
五丁目　平楽局
ロイアル電気店
七丁目　会津屋興業店
新川町　石川屋商店
スズキ製綿店
海水楽局
井上履物店
月見町　一三屋商店
銀座通　成光堂
キクチ洋品店
カバンのヨシダ
大通り　大塚運動具店
高野文化堂
中央通　深谷靴店
ミツノ草子店
緑屋肉店支店
おぎの菓子店
仲見世楽局
白銀町

土佐犬分讓及種犬
血統書付土佐子犬多數分讓
金龍號（新潟より出張の種犬）
土佐犬作出研究所
平市北目町三六
鈴木重光

○喜多流　謡曲　仕舞　お稽古　毎週月金
○幸流　小鼓　平市田町電二七　【入会随時】　白土稽古舞台

第四回酒造連續受領優等賞
吟香に薫る
天宅
山宗酒造店
平市南町　電三二

またも離職票偽造
八十萬圓不正受給
勿來の東採炭に返還命令

半職安所植田分室では勿来町酒井東採炭株式会社（責任者遠藤カナメ氏）の離職者三十九名が離職票を偽造、水増記入の上約八十万円による失業保険金の不正受給をうけていたことが判り、失業保険金の支払停止を行うとともに七日附で返還処置に附した、同会社では本年三月以降離職した三十九名の中、失保受給無資格者水野平蔵ら十二名の離職票に受給資格のある如く偽装作成した上、水増し賃金を記入、また小坂岸先堀で離職した十五名に対しても同炭鉱に顧用した如く偽つて水増し離職表を発行するほか、同炭鉱離職者十二名の離職票に水増賃金を記入するなど悪質な失保不正受給を行つていた、平職安所では七月以来六件によるこれら失保の不正受給、今後続発の公算が多いため、断固たる処置を下し今後の失保不正受給防止に乗り出すことになつた

加藤職安所長談＝不正受給した本人に故意の情があれば罪にしたくないが益々悪質違反者が乱発する傾向から今後は厳重な取締と告発手続をとるつもりだ

四名を逮捕
常磐署でポン狩り

常磐署では五日午後五時を期して常磐ポン密造所と思われる市内天王崎ハツビー飲食店と鵜沼六太郎方ほか二カ所を急襲した結果、同市二函鶴天商井比武雄(四)宅から魔薬オールトバンソーダ一箱（五〇〇入五本）を押収、薬事法違反の疑いで検挙、更に同人宅にいた住所不定無職大友広(三)は五〇〇入ヒロポン六本を所持していたので現行犯として逮捕したほか同市上川無職酒井ヒデ(三)方でポンを注射していた好間村上好間無職松寺正男(三)と常磐市上湯長谷字力石無職高野正(三)の両名は注射した空アンプル八本と五〇〇入ポン二本と注射器が証拠となり覚醒剤取締法違反現行犯として同署に検挙された

ヤシの實が流れて來た
豊間で拾い小學校の標本に

遠き島より流れくるヤシの実一つ―といつた歌もどきのヤシの実が去る三十一日朝七時ごろ豊間町合磯海岸に波にもまれもまれ南国の神秘を包んで漂流してきた、海岸で遊んでいた豊間町小学校六年生の坂本勝枝さんが発見、早速自宅に持帰り真中からスツポリ割つてみた、中には真白い実があつたが長い間、海の中にあつたせいか臭みが強くついたのでそのまゝなげたがカラは学校に提供した、担任の塩田先生は「これは良い題材になる」と早速、子供たちに「ヤシの実になつたつもりで作文を書いてみなさい」又は「マニラ、グアム、ハワイなどから流されてきたならどの位かゝつたか（日本海流は一時間四キロ米の速サ）」と海流図を参考に社会科の題材にも採り上げた、ハワイからは七十二日グアム島からは四十八日、フイリツピンからは二十日という答えが出たが、子供たちは珍らし気にこのヤシの実を観察、学校では標本に飾つている

（写真は漂流してきたヤシの実）

豐間婦人學級

豊間町婦人会では七、八、十一、十三、十五の五日間豊間町小学校で午後一時から婦人学級を開き家庭看護法、産児調節、妊婦の摂生日常栄養などの受講研究を行う

祖母の首を締めた
少年が自首
殺したと思つた

神奈川県横浜市鶴見区汐入町仕立業の伜十六才の少年は「小名浜の祖母の首を締めてきた」と五日横浜鶴見署に自首して出た

鶴見署からの連絡で磐城署が調べたところによると同少年は郷里小野ハツさん(七四)宅に厄介になつていたが去る四日午前十時半ごろハツさんに「お前の親の風治は親不孝者だ」とののしられたことから憤慨、ソバにあつた細ひもでやにわにハツさんの首を締めたところ仮死状態に陥つたのに驚き横浜市に真直く帰り五日自首したもの

被害者ハツさんはそのご蘇生したので鶴見署では同少年を殺人未遂の疑いで取調べている、なおこの少年は磐城市小名浜二中を優秀な成績で卒業、去る二十八年横浜市に行つたものである

少女が負傷
スクーター衝突

六日午後八時二十分ごろ常磐市三函地内でスクーターを運転していた同市天王崎二阿部乘治さん(四三)は常陽線行前で前方からきたハイヤーをさけようとして運転を誤り通行中の湯本一小一年生千葉サチ子ちゃん(七)をはねとばし右大腿部に全治約二週間の裂傷を与えた

横川の水死体
身元判明

九月一日大浦村上仁井田横川河口で水死体となつて発見された八字ヒゲを生した身元不明の一見六十五六歳の男の身元が六日判明した

岡田專務重傷
ハイヤー松の木に衝突

七日正午ごろ双葉郡熊町村入口の国道上で平市新川町東部産業KKのトヨペットトラック＝運転手同社総務課長四條正治氏(四〇)＝がカーブに差しかゝつたところ砂利でスリツプし、運転をあやまつて国道脇にあつた三尺直径の大松に正面衝突、新車のトヨペットはメチヤクチヤ、運転手の四條さんは額にカスリ傷を受けた程度だつたが同乗していた同社専務取締役岡田不二氏(四〇)は頭部、額、脚などに全治三カ月の重傷を負つた

脫走兩少年
平で保護

平鉄道公安室では六日午後六時三十五分平発常磐線下り二三二列車で相馬市中村海水学園園児佐藤某(一六)小野某(一三)の両少年を職務質問で保護した、調べによると両少年は五日午後七時ごろ同園を脱走小高から同列車に乗り東京方面に行く途中を保護されたもので七日帰園さした

田村郡常葉町山向字下ノ内六二農石井重徳さん(六七)と判明、七日身柄を引渡した、原因は神経衰弱

セパード夫婦の迷子
平署で保護

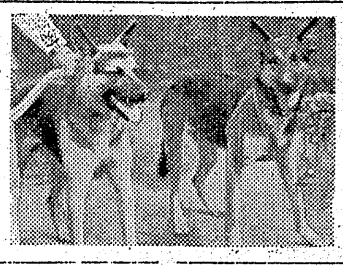

平警察署に七日朝生後一カ年位のセパード夫婦？が飼主を離れやつかいになつている、時価数万円もする生きものだけに署でも飼主をさがしている、この犬は六日午前一時ごろ平消防署員高橋龍五郎さんが平競輪場附近を頒りかゝつたところ離れずついて来るので平署に連れて来たもの（写真はそのセパード）

現金を盗む
四倉で逮捕

七日午前六時半ごろ四倉警部補派出所では四倉町仲町六六無職鈴木末次郎(三〇)を窃盗罪現行犯で逮捕、身柄を平署に留置した、末次郎は去る二日午後九時半ごろ同町新町一〇富士パチンコ店（小松実さん所有）から赤皮製手提カバン一個現金一万六千円在中を窃取した容疑で余罪相当ある見込み

綜合グランド設置へ
實行委員七名を選任

平市綜合グランド設置期成同盟会ではこの程実行委員七名を次の通て一任する

渡辺久、川和徳一、金子源三、坂本昌蔵、鈴木新平、永野繁夫、池田一夫

青年アド自殺未遂
勿來町で鍛冶職人か

七日午前八時ごろ勿来町大字関田字蛭田川猶下堤の草むらに一青年が苦悶しているのを通行人の錦町中田の小川清さん(四七)が発見、前田医院に迎び応急手当をした結果生命は取り止めた、この青年の住所氏名は不明で年令は二十才が二十一才位で両手を鼻ると鍛冶職らしく所持品は一枚のハガキに蛭田園猶と記入されている以外証明品は持つていない、医師の診定によると六日の深夜アドルム四〇錠位呑んでいる、原因は不明

行方不明
平署で捜索

平署では次の通り捜索願を出しやつきに行方をさがしていたが、当の利行君は七日朝早く一銭も使わずひよつこり家に帰り十五万円騒動の一幕は終

ななはま平署

既報＝ヒロポン中毒患の妄想狂白田真二(三七)は二人の同僚をあやめ殺人未遂容疑として植田署に留置されているが現行前には矢張り妄想に耽けり映画七人の侍の三船敏郎の扮した田舎侍姿そのまゝに六尺位の槍を作り腰に鉈をさげ衣類はボロボロ頭髪は長くヒゲボーボーに生やし炭鉱の長屋街をうろ付き廻り通行人を驚ろかしていたのであつた、それがあれ以来ヒロポン注射の気がなくなつたので一時は自失症然たるものであつたが今では正常に立帰り神妙そのものとなつたので身柄は七日送検した

× ×

内郷市御台境五三元村議鈴山信男さん＝仮名＝長男利行君(三)＝仮名＝は六日午後、茶ノ間に置いてあつた父名義の貯金通帳に目がくらみ常陽線行内郷支店より十五万円をトしそのまゝ家出してしまつた、驚いた鈴山さん一家は利行君の捜索願を出しやつきに行方をさがしていたが、当の利行君は七日朝早く一銭も使わずひよつこり家に帰り十五万円騒動の一幕は終

伊東絹子
ファッションショー
期日 9月7日―15日まで
お買上1500圓以上のお方に招待券一枚差上げます
各種豊富に取揃えましたゼヒ御来店下さい
御招待大賣出し
スガタ靴店
平市銀座通（電1104）
スガタ靴支店
平市二丁目（電2059）

かっぽう 開花

眼科
明雲堂眼科醫院
平市仲町田町巣座 ひかり669番
新妻幸男

関花亭のパン

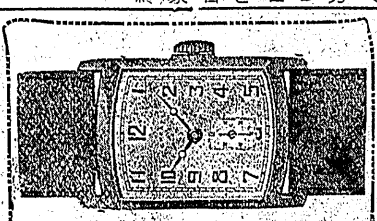

時計 眼鏡 山崎時計店 平5電991

地下タビ 運動靴 長靴
祖國
袋屋本店

新しいDPは富士

耳鼻咽喉科
高柳醫院
高柳博明
平驛前 電一一二

夏の名物 近代人の夏のおもてなしもの
不二屋のアイスクリーム
映畫に お土産に スポーツに最適

健康的で文化生活の基礎
信用をコクコク刻む誠光堂
正確な誠光堂の掛時計
平市銀座通り電話一四九六番

外科
胃腸科 泌尿器科 性病科
眞木醫院
平市南町（公会堂通）
電話一一九五番

あてにならぬ物は學者の説
ピキニの灰の為に今年は冷害だと云つた学者がありましたが、結果は反対の通り。但し毛糸で一番良いのはカネボウと云う説は金輪際まちがいなしです
カネボウ毛糸 半ポ 八百円
群羊毛糸 〃 六百円
英国産セントイブ 〃 九百円
女子店員募集
藤越
小名浜 平市

美しい夫婦愛と人情

隨筆「澤庵のしつぽ」の映畫化

婦夫あんたくあん新婚

竹松映画

間借り生活の三平（佐田啓夫）と妻光子（桂木洋子）は光子の先輩マリ子の好意で新居に移るが三平の恩師の姪和枝（紙京子）と友人の矢業者赤木（大坂志郎）が転込む、幸い赤木はマリ子の夫の会社に就職出来、お祝いに飲んだ三平と赤木は絹子（藤乃高子）という女給を知り彼女は光子の父壮吉が妾に生ませた光子の義妹であることを知つて居候第三号に招き入れる、光子は和枝と赤木の為にジヤズの入場券を買つてやるが赤木は行かず失恋した和枝は三平と絹子が旅館へ入るのを発見し、光子に告げたので光子は家出、一切を知つた壮吉は真実を光子と妻に話し絹子は壮吉の正式の娘として入籍し光子も三平の許へ帰つた、失恋した和枝は大阪に去り赤木も広い壮吉の家へ移りやつと二人きりになつた三平と光子は今度こそ甘い新婚気分になる、松竹大船映画瑞穂春海監督

娘ごころは恥づかしうれし

新東宝映画小森白監督、高島忠夫、新倉美子主演明朗喜劇（八—十四日平館）

關八州勢揃い 天保の天災に前橋の白銀屋は代官山岡と結び十手をかさに悪業を重ねているところへ長旅の草鞋をはいていた大前田栄五郎（大河内傳次郎）が馬子の国定忠治（舟橋元）をつれて帰つてきたので白銀屋一家はあわてる、栄五郎は平気で白銀屋にそゝのかされた新助に襲われるが忠治に捕えられる白銀屋が農民を苦役に服させようとするので栄五郎を懲らしめようとするが栄五郎は多勢、その時急を聞いて駆付けた八州取締役ははからずも数年前栄五郎が危機を救つた中山誠一郎（岡田）で思わずあがつた歓声の中で二人は手をとりあつた、新東宝映画安田公義監督、天保水滸傳

戰爭と將軍

日活映画田口哲監督、阪東妻三郎主演新編集改訂版

美人島探検 東宝映画大谷俊夫監督、アチヤコ、エンタツ主演喜劇（八—十四日民劇）

オリーヴの下に平和はない 大戦が終つてフランチエスコが復員すると応召前彼の所有だつた羊の群は村のボス、ボンフイリオに奪われ彼の恋人ルチアも無理に婚約者にさせられているフランチエスコは羊を奪返そうと牧場を襲い逃げおくれた妹マリアはボンフイリオに犯される、フランチエスコは逮捕されるが公判で村人は勿論ルチアも不利な証言をする、彼は有罪となりボスは牧場を放棄して山にかくれたフランチエスコの許へ走り捜索の包囲を破りボスの家へ迫るが彼はマリアの手をとつて逃れるが村人は銃を揃めて彼に反抗しつめられ弾丸をうちつくして崖から転落、復讐を終えたフランチエスコは村人の讃歌の眼に送られながら縛につく、伊・ルツクス映画五〇年作品ジユゼツペ・デ・サンティス監督、ルチア・ボゼーラフ・ヴアローネ主演

語らざる男 ワーナー映画五二年作品、コーネル・ワイルド、カール・モルデン主演戦時活劇（八—十四日聚楽館）

裸の島 南太平洋で汽船が沈没し助かつたのは美しい娘セイディと新聞記者のキャロルとお堅い教授ギブルそれに呑んだくれの釜たきパツトの四人で無人島に辿つく、娘一人に男三人の現実から紳士協定を結ぶがキャロルが彼女に云寄り知つたパツトはギブルをそゝのかして挑戦させそのすきに彼女をものにしようとしたが二人が気付いて和解したのでおじゃん、結局誰が結婚することになりくじに当つたのはギブルだが彼は尻ごみし他の二人も断る、その時沖に船が現れ四人は救われ美しくなつたセイディをみてギブルは変心して申込むがけられ、実は彼女はパツトに恩召しがあるがパツトは拒絶、しかし船長の命令で強制的に結婚式となると船は転覆セイディは元の島に流れつくとそこに呑気に歌うパツトの歌声、セイディの顔は明るく輝く、英・リナウン映画五三年作品、ジョーン・コリンズ、ジョージ・コール、ケネス・モア主演南海喜劇総天然色

禁断の木の實 佛・グレエ・フイルム映画五三年作品、フエルナンデル・ブランソワズ・アルヌウル主演（八—十四日ひかり座）

緑の仲間 青戸（森）は蒙古から月揚げかつての友人や部下と事業を起すが資金のことで汚職問題にまきこまれそうになり彼の新妻で喫茶店を経営する安芸子（山根）は彼を愛している、常連の出版記者逸平（根上）は政界の大物佐山と青戸の関係を探り佐山の娘那津子（若尾）と知り合う、彼女は青戸に興味を持ち逸平を愛している、汚職問題が発展しそうになり安芸子は青戸を訪れるが彼は冷静で、再び出京した彼は問題の金で事業を営む人々が困つている自分に冷いのを知り人を信頼出来なくなる、安芸子は店を売つても彼につくそうとする、一夜雨にぬれて発熱した青戸を夜で看病した那津子は逸平に誤解されるが青戸は真実を説いて二人を和解させる汚職は青戸の脅迫罪だけですみそうになり島で成り行きを待つ彼の許へ安芸子は再び訪れた、青戸は初めて彼女の愛を心から受入れる大映東京映画井上靖原作毎日新聞連載森一生監督 **いろは若衆** 東映京都映画小沢茂弘監督、中村錦之助、千原しのぶ主演（八—十四日世界館）

（写真は上＝新婚たくあん夫婦、下＝関八州勢揃い）

湯本三小完成

廿日に新校舎へ移轉

常磐市滝ガ沢地内に新築中の湯本三小校舎（校長高木吉枝氏）はこの程予定より約半年おくれて完成し二十日には新校舎への移転を行い三十日は午前九時から新築記念音楽会を催すことになつた

この校舎は湯本滝ガ沢地内の山を切り崩して約七万五千立方米の土をならして約三千坪の敷地に建坪四百九十五坪の二階建モルタル塗りの二十二教室（うち三教室は講堂に使用する）で現在湯本一小、同二小にそれぞれ分散授業をうけていた児童約千五百名が收容されることになつた、敷地工事は昨年八月から平市川徳組常磐市の渡辺共和、振興各土建業者によつて約千万円の予算で請負つて着工されたものだが完成は二十五日ごろの予定、なお校舎は平市堀江工業が去る六月総工費二千二百万円で落札されたものである

高木校長談＝現在まで分散授業を行つていたので思う様な教育が出来なかつたがやつと校舎も完成したので今後は理想的な教育に精進しますが他校と同じ設備をもつまでには少くとも七、八年はかゝるでしよう

商工だより

ボン商事發足 ピスケツト製造会社桑原製菓KKでは同社営業部が独立ボン商事KKを創立このたび新発足した、販売はボン商事が一手に引受けてやることになつた、社長は桑原時蔵氏

丸三洋品で開店 お盆以来休業中の植田町丸三洋品デパートは四日から従前通り開店季節品を取揃え顧客本意にサービス

辰巳は焼鳥屋に 植田の辰巳キヤンデー店では秋口に入つたので自慢の焼鳥、すき焼湯豆腐で熱かん一杯の大衆向き食堂に替えた

小搦まんじゅう 植田の名物松田屋菓子店では菊多の里を作つて名声を上げていたが今度内田屋菓子店が小弁まんじゅうを銘菓として売り出した、斯うした由緒あるお菓子が出来たということは業界の誇りでもある

今晩のラジオ

7日

◇NHK二三六〇KC
六・四五（福）音楽と共に
七・三〇 話の泉
八・〇〇 陽気な喫茶店
八・三〇 民謡を訪ねて
九・一五 連続劇「源義経東下りの巻」
九・四〇 希望の星座 林伊佐緒
一〇・一五（福）街頭録音

◇ラジオ福島一〇六〇KC
六・四〇 ラジオ演芸欄
七・一〇 わたしの歌
七・一五「又四郎行状記」
七・三〇 常磐クイズ大会
八・〇〇 みんなでやろう冗談音楽
八・三〇 ユーモア街頭録音
九・三〇 コンサートホール

今週の映画

1日＝7日

★平館 夜六時三〇分 どぶ 青刺女雛
★民劇 夜六時三〇分 おこんばんわの巻 鶴亀先生
★聚楽館 夜七時二五分 間抜けな兵隊さん モガンボ
★ひかり座 夜六時三〇分 愛情の瞬間 断固戦う人々
★世界館 夜七時 悪魔は踊る 鉄火牽行
九・三〇 浪曲
一〇・三〇 名作「波」
一〇・三〇 大学受験講座

各地番組

◇内郷▼第二イワキ「花の長脇差」「若者よ恋をしろ」「彌次喜多一部」八—十一日「芸者小夏」「死美人屋敷」「彌次喜多二部」十二—十四日▼綴映劇「美男天狗党」「地獄への退却」「恋ざんげ」八—十一日「国定忠治」「潜水艦ろ号未だ浮上せず」十二—十四日

◇常磐▼湯本座「ママの新婚旅行」「アスファルトジヤングル」「地獄の娘」八—十一日「落語長屋お化け騒動」「撃銃往来」「関八州勢揃い」「撃銃往来」十二—十四日▼三崎座「知らずの彌太郎」「恋三四郎」九日まで「びつくり五十三次」「怪猫岡崎騒動」「彌次喜多二部」十—十四日

◇磐城小名浜▼磐城座「我れ暁に死す」「落語長屋お化騒動」「知らずの彌太郎」八—十四日▼金冨座「潜水艦ろ号未だ浮上せず」「恋愛パトロール」「東京踊り」「花の光彩」八—十一日「美男天狗党」「地獄への退却」「恋ざんげ」十二—十四日▼キンピ館「女心はひと筋に」「浅間の火祭り」「里見八犬傳四部」八—十一日「復讐は俺にまかせろ」「密輸船」「追はぎ」十二—十四日
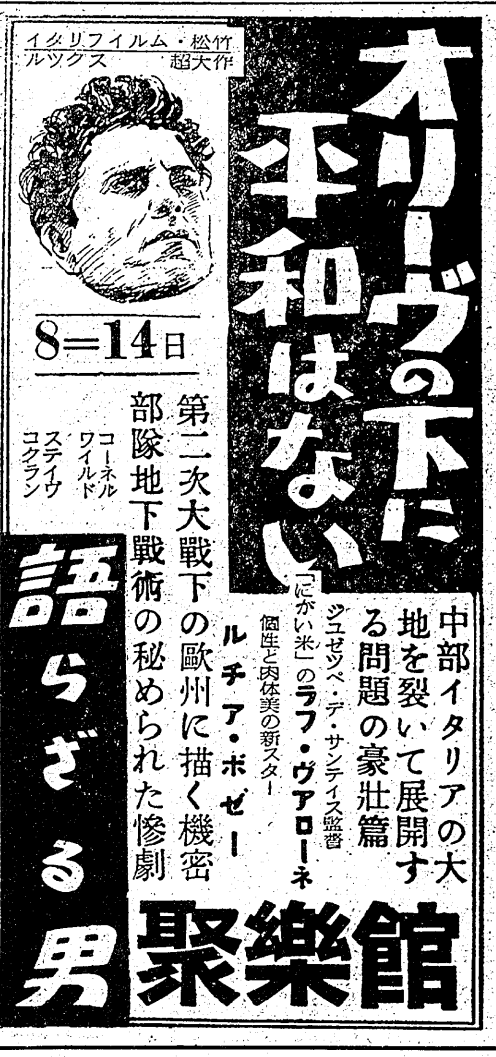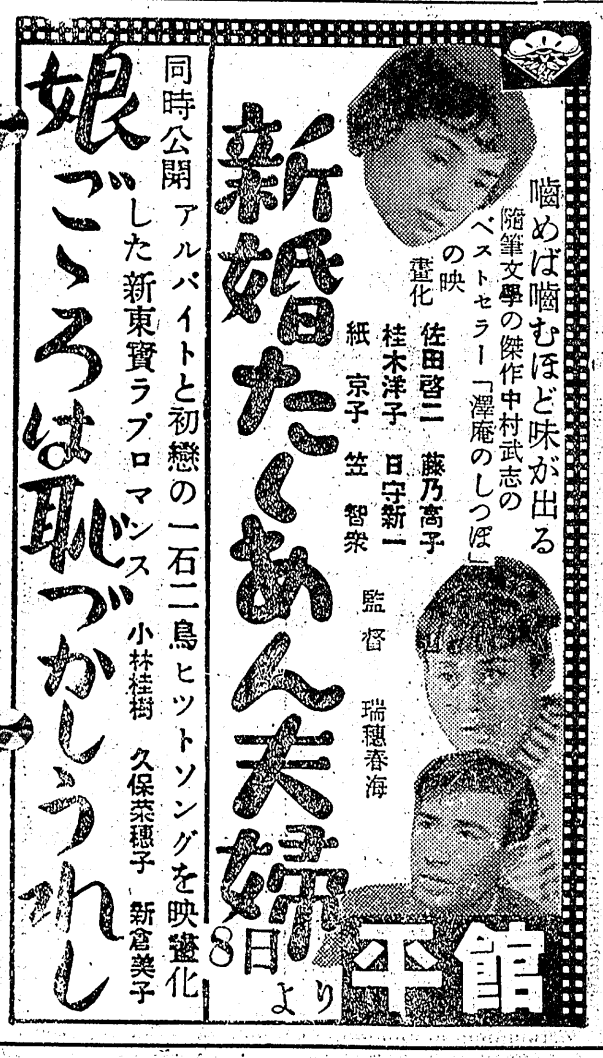
◇植田▼菊多館「国定忠治」「腰抜け狂騒曲」八—十一日「鳴門秘帖後篇」「とんち教室」「里見八犬傳四部」十二—十四日▼うえた館「かくて自由の鐘は鳴る」「風流あじろ笠」八—十一日