日刊（1）（除日曜）昭和21年6月1日 第三種郵便物認可　昭和24年2月28日 運輸省特別承認第238号

いわき民報

夕刊 昭和29年9月17日（金曜日）　第2556号

夕刊
いわき民報

発行所
平市田町四八番地
いわき民報社
電381 1222

ミシン
平市南町電九六〇
草野ミシン商會

業者の歩金で接待
伊藤助役 土木委員も参加

磐城土建の社長強口唯七郎氏が平市会の土木委員長に就任して以来平市の土木行政に乗角の風評が立てられている矢先、去る十二日市営蔦民住宅二十二戸一との金額四百九十万円一の入札が行われた後、伊藤助役初め、市の吏員四名、土木委員三名がこれ等業者に招待され、大貞で御馳走に成つたことが判り、市民から強い批判を浴びている

この日、入札に附された蔦民住宅は十一坪のもの十戸、九坪のもの十二戸計二十二戸で、落札者は磐城土建（強口）平建設工業（正木）丸茂土建（塩谷）加地和組（川徳）石山一治、遠藤左五衛門の六氏であつたが、入札の終つた後、土木業者から「平市の公共事業は今年度初めてゞあるから」と一部土木委員と市の関係者を招待、市当局も後で問題になるのをおそれてか、八名出席して三千円也負担している【市側、伊藤助役、渡部土木課長、小沼営繕技師、柴田土木主任、石井技手、土木委員会側、強口委員長、諸橋正次、山崎賢耕】

一部業者の説明に依ると、平市の土建事業請負に際し、落札者は請負金額の三分を天引きして組合に提出することに成つて居り、この日の請負金額が四百九十万円であつたから、三分に当る十三万七千円也が組合に收められ、この金が機密費として接待費に充当されている訳である

諸橋市政に成つて以来満三年半この間の土木建築請負金額は尠くも一億を超えて居り、この歩金三分と見て三百万円から組合が收納している訳であるが、機密費の建て前から詳細に決算の報告が無く、この大金がどこへどう使われているか？組合員中にも疑惑を持つているものが多い

八時間停電
來る廿二日

東北電力平営業所では来る二十二日（第四水曜日）に定例作業を行うので平市内は午前八時三十分から午後四時三十分まで八時間停電する、これは第三水曜日の十五日が飯野八幡神社大祭当日だつたのが飯野八幡神社大祭当日だつたので作業を繰下げたため

台風十四號 明晩から來襲か

本邦に接近しつつある台風十四号について小名浜測候所では十八日晩遅くから本県でも影響をうけるだろうと十七日午前十一時次の様に発表した

去る十四日マリアナ群島附近に発生した台風十四号は十七日午前六時現在、中心示度九五〇ミリバールで小笠原諸島の西方七〇〇キロ（北緯二六度一、東経三十五度七）にあつて毎時三十五キロの速さで北または北北東に向け進んでいる、中心最大風速は五十メートル三〇〇キロ以内は二十五メートルの暴風雨となつて、このまゝ進めば十八日午前六時ごろには紀伊半島と関東地方南部を結ぶ線に達す

風雨が強まり十八日晩遅くからは西よりの風に変ろう、海上ではシケ気味となり陸上でも台風十二号より荒れる模様である、なお同測候所では十七日午前十時海上に対し風雨注意報を発令した

今後變調なし
十一月迄の天氣豫想

磐城市小名浜測候所では九月中の気温は平年並だろうと九、十、十一の三カ月長期天候予想を十六日次のように発表した

【九月】▼気温、中旬初めは平年並かやゝ高目だが中ばごろからやゝ低目、旬平均では平年並（二十一度）かやゝ低目となろう、下旬は初め一時高目、中ばごろを中心として低温があらわる見込み、旬平均（平年値十八度九分）ではやゝ低目、月平均では平年並（二十度八分）ないしやゝ低目▼降水量中下旬ともだいたい平年並、九月の平年値百九十九・四ミリ

【十月】▼気温、上旬はおゝむね高目に経過するが旬末ごろ一時やゝ強い低温があらわれよう（上旬の平年値十七度一分）中旬は前半は平年並（十五度一分）かやゝ高目だが後半と下旬初めにかけ低目下旬は暖の変動が大きい見込み月平均では平年並（十五度二分）ないしやゝ高目▼降水量、平年並（二百六・三ミリ）ないしやゝ多いだろう

【十一月】▼気温、降水量とも不確実だが平年並に近く余り変調はない見込み、なお気温の平年値十度一分、降水量、百二・六ミリ

集まる老人百五十名
磐城市で盛大に敬老會開く

磐城市では小名浜地区の敬老会を十六日午後一時より小名浜第一、二各小学校講堂で開いた、定西、松本中、芳川方部の七十才以上の老人およそ百五十名は第二小講堂で立花市長のねぎらいの挨拶をうけたのち老人を代表して飯塚藤右衛門さん（七七）が答辞を述べ富岡婦人会員による踊り〳〵めでたゞでレクリエーションの幕を明け、小名浜第二小児童のダンス〳〵かぐやひめ〳〵美しき天然〳〵みかんの花咲く丘〳〵まりと殿様〳〵など、この日ばかりは常の疲を心ゆくまでのばして観賞同四時すぎ盛会裡に幕を閉じた（写真は児童のダンスに拍手を送る老人たち）

飛魚 古橋選手來る
廿六日四倉高プール開きに

四倉高体育館兼講堂、水泳プール開きは来る二十五、六日の両日と決定し水泳プール開きには飛魚古橋選手を招き花々しくプール開きを行いたいと同校の宿望だが、去る十五日、日本水泳連盟協会より学校宛に朗報があつた、それは同校プールが公認になる見込みと古橋選手を派遣する、なお詳細は後日文面にてとの電報を受けたので「古橋選手来る」で町中の話題となり二十六日のプール開きが期待されている

三島氏ゞ謝罪
辞退強要問題解決

磐城市の農業委員選挙をめぐつて無競争に導くために立候補辞退を強要したと鹿島支所長三島五一郎氏（五七）を相手取り新聖一行、草野好父氏らが人権侵害で提訴していたが立花市長、長瀬議長らが仲介に入り三島氏が謝罪したので円満解決、この程長瀬議長らのはからいで平法務局に提訴の取下げを申出た

人事消息

◇吉田正氏（四倉町観光協会副会長）以下十一名の光友会員は明十七日午前零時五十四分の漁急で神奈川県江の島、油ツボ水族館視察のため上京十八日夜帰町の予定

片寄さん寄附

平市五丁目片寄弘文氏は娶シナ力自生前の遺志として十六日三千円を平福祉協議会に寄附した

物見カ岡

イロハかるたに無理も通せば道理が引つ込むというのがある、無理と道理の境界は常識をもつている人にはスグ判断がつく

が、常識のない者には判断がつかない▼愚にもつかぬ問題で双方青筋を立てゝ激論している図をよく見かけるが、これは常識の物さしがそれぞれ違つている所から来るのであろう▼城坂踏線橋問題などは普通の常識をもつていればスグ判断がつく問題である、それを感情からんでいるのかどうか知らないが一カ年も探んでもなお考えが纏らないとあつてはその頭脳のほどが思いやられる▼平安橋が出来ても城坂踏切を利用するものは殆んど変らず一日何千人か交通している、平安橋を利用する者より多くとも少くないだろう、その足を取つて仕舞うことは何千人かの人に不便を与えるワケで公共の立場に立つて考えれば此処は絶対にしや断してはならぬ場所である▼請願料百廿九万円（九月までなら約百五十万円）鉄道側にとられるならあと百万円ぐらいなら踏線橋が造れるというのだからそれを造つてやることは当然で市の責任である万一これが出来ず一たん此処をしや断して仕舞えば鉄道側は再び開放するかどうか疑問であろう、市内の道路を潰すことは人口が益々殖える今日時代逆行である▼廿七日の市会に諮つて最後の決定をするそうだが政治の妙諦は一人の不平者も出さないことである。

天気予報

十七日

【今晩】南東の風強勝ち時々小雨

【明日】南乃至東よりの風次第に強まり始め暁時々雨のち雨

海上、今晩はウネリが高くなり、明日は次第に風波も高まり、明後日にかけてシケとなる見込み、船舶は充分注意して下さい、なお満潮には高潮の恐れがある

◇地裁平支部書記官中村忠勇氏（三七）は九月一日付で富岡簡易裁判所庶務課長に栄転、二十四日赴任する

◇平簡易裁判所書記官松崎栄一氏（三七）は九月一日付で須賀川簡易裁判所庶務課長に栄転二十二日赴任する

◇井沢保氏（石城地方事務所長）は所長会議出席のため十七日出県十八日夕刻帰平の予定

◇村上保一郎氏（磐城市福祉事務所長）は十八日県庁で開かれる県下福祉事務所長会議出席のため十七日出県十八日帰市の予定

平市高校野球リーグ戦

平市高校野球リーグ戦も会を重ねること六回、ファン各位待望のうちに昭和二十九年度秋季大会を左記スケジュールにより開催することになりました。

昭和二十九年秋季大会は平工高が白襷旗を再度獲得したが、秋季大会はメンバーの大半が交代し、さきごろの県下高校秋季大会地区予選には磐高が一回戦で小名浜高に敗退、平工高が準決勝で小名浜高に敗れ、決勝戦で平商高が同じく小名浜高に一敗地にまみれるという奇しき因縁のあとをうける本大会だけに興味ある熱戦を期待されます。

ファン各位の絶大な御声援をお願いいたします。

九月十九日

入場式始球式午前九時

第一試合　午前九時半開始
平商高 ― 平工高

第二試合　正午開始
平工高 ― 磐　高

第三試合　午後二時半開始
磐　高 ― 平商高

使用球場は都合で
磐高球場
に変更になりました

入場無料

主催 県高野連
後援 平市
石城体育協会
いわき民報社

セイパンニュースNO86
"實りの秋 樂しい運動會"
愈々楽しい運動会のシーズンが訪れました。
健康なお子様が次から次へと競技が行えるのも常に栄養を取つて居るからです。
天高く、人肥ゆるの秋
是非一日一食はパン食を…
今週の特売品は
カタパン 市価百又六十五円を 五十圓
砂糖パン 七十円を 五十圓
☆特売品以外の品は一割引サービス券進呈
パンとオヤツの店 平製パン
かじ町電二一・一一五七

営業所開設
このたび下記場所に
金銭登録機並に各種金庫を
陳列し営業所を開店させて
頂くことになりました
何卒倍旧の御支援御鞭撻の
程伏して御願い申上げます
平市田町一番地
中央通り（マサゴヤ隣）
岡松金銭登録機
橋本金庫製作所東北代行
創業五十年 萩金庫商會
萩 廣 行
営業所電話65番 自宅電話1352番

雄平市
自転車競走
場外車券売場
福島市 郡山市
白松市 平市
発走10時30分
9月 17 18 19 21 22 23

必要な經費不足で失對事業に支障

六十カ所の失対事業場を持つ石城郡にこの程三百七十名の失対人夫の増わくがあり二千五百二十名となるが平失対事務所では三百七十名の増わくは結構だがスリ切れて先の円くなつたスコップ、ツルハシなどの道具資材の不完全、監督官八名で人員不足でどうしてくれると悲鳴を挙げ、この増わくに必要な資材費三百三十三万円のネン出につき、県当局に訴えるほか関係市町村の協力を渇望している、去る七日平市役所会議室で開いた失対事業査定会議で、県安定課平井事務官から失対人夫三百七十名増わく費用の町村負担を要望したが各市町村代表は地方自治体の財政窮乏を理由に一蹴し結局県が増わく人夫賃金を負担することになつた、平失対事務所では現行失対人夫二千百五十名（登録者二千四百名、一日平均稼働人員二千五百名）が使用中の器具資材はすべて廃棄して使用に耐えぬもの許りであるほか現場監督が定員より四名不足である、今回の三百七十名の増わくにする器具購入費用は三百三十万円に上るが県当局、関係市町村も財政難を理由に知らぬ顔の半兵衛を決め込み、県の出先機関として一千万円近くの借金を背負つた平失対事業所では処置の施しようもなく県に陳情するよう町村側の協力にすがるやら現在のところ見透しがつかない有様、また四名の現場監督が必要になるが人員の補充についても向らの保証なく県当局の増わく頭打ち的処置のシワ寄せが暴露された

但野所長談＝薬業開発と失業者救済の理想的な失対事業はどこまでも推進してゆきたいのですがどうも非協力というか無責任なやり方をされては出先機関だけで何とも処置がつきません、関係市町村側からも県当局に陳情するなど協力して頂きたい

解禁初夜は不漁

サンマ漁今後に期待

サンマ解禁第一夜の十六日夜は本県船の大半が岩手県とと鮪東北東約百十浬附近で操業したが、いずれも不漁で「おかず程度の漁獲」だつた小名浜漁業用海岸無線局の見込みが強いので本格的な漁獲が期待されている

この附近の水温は二二度から二十三度もあり、サンマの適水温である十七度より遥かに高温状態のため、本格的なサンマ漁場にはなつていない

このため船團は沖へ向つており十日に満船になつた漁船は一隻もなかつた、しかし今夜までにはサンマ群を求めて好漁場が発見される

戦歿者慰霊祭

廿四日磐城市で挙行

磐城市小名浜地区遺族会（会長鈴木義雄氏）では戦歿者慰霊祭を二十四日午前十時より同市宮下浦公園内鎮魂塔前で執行する、同地区の戦歿者五百八十二柱、なおこの日正午より現地で総会を開いたのち磐城座で遺族慰安映画鑑賞会を催す

驛前のスチール展

女性から人氣を呼ぶ

★…空前の人気を呼んでいる美人コンテスト世界第三位伊東絹子ほか七名の美女によるファッションショウは愈々明十八日から十九日の二日間平市公会堂で開催されるが、鈴藤ではこのファッションショウを歓迎するため、出演モデルのスチール展を平駅前で行つている

★…会員の入場券は二百円であるが十八日に限り女学生には百円でサービスすることになり、愈々女学生の人気を深めこのスチール展には登校、下校時の女学生で大変な人気で明日のふた明けが期待されている

★…「この型と同じなら貴女は世界的美人です」と伊東絹子の八頭身を切り抜いた看板をジロジロみている女性は多いが中に入ろうとする勇気？のある女性はなく、誰れもいないときこつそり溜り抜け〃ハイヒールを穿けば私だつて大丈夫ヨ〃なんて力む女性もいるから大したもの（写真は人気呼ぶ駅前のスチール展）

新聞値上以後

このチャンスを逃がすな

—各葉業部間（平　凡子）

年寄りの日

煩なとしよりだが今一日はイジめ

—野党申合せ（中町　カズオ）

廿四の瞳

廿日に試寫會

平市平館では松竹映画「二十四の瞳」の特別有料試写会を来る二十日一日限り開く

この映画は原作壺井栄、脚色監督木下恵介、高峰秀子主演の文芸ものの高峰秀子が二十代から四十代の初の老け役をみせる

赤痢

平市一丁目三浦藤ちゑさん（ま）は十五日赤痢と判り直ちに隔離された

求人案内

十五日現在　平職安所

【男子】▼店員多数、郡内、十五—二十歳、住月八百—二千円▼外務販売員多数、平市、十八—五十歳、通月個定給四千円他歩合給▼岡雜夫4、磐城市、四倉町、十八—三十歳、住月二千五百—三千円▼建築大工2、常磐市、二十—二十四歳、二年以上有験者住日三百—三百八十円▼石割工2、赤井村、二十—四十歳、四年以上有験者通日七百—千円▼製瓶工2、平市、内郷市、二十—四十歳、三年以上有験者通日三百五十円▼製瓶見習2、平市、四倉町、十六—十九歳通日百—百三十円▼自動車整備—平市、二十五—四十歳、六年以上有験者通月七千円以上▼雑役多数平市、四倉町、十六—二十歳、通日九十—百五十円▼農夫多数、埼玉、群馬、十八—四十歳、農業有験者住日二百八十円

【女子】▼看護婦4、平市、十八—二十五歳、有資格者住月五千七百円▼看護婦見習2、内郷市、好間村、十六—二十歳、住月千—二千円▼店員多数、平市、錦町、十六—二十歳、住月千五百—二千円▼女中多数、郡内、十六—四十歳住月千—三千円▼パーマ美容師—川部村、二十—三十歳、三年以上有験者通月五千—一万円▼雑役3平市、十六—二十歳、通日八十—百三十円▼農夫多数、埼玉、群馬十八—四十歳、住日二百五十円

男と女〔28〕

幽谷露水

老農夫、否、老医者は、特別、好青年古沢を待らした。

老医者と小林美代子、患者の散子と愛人の喜一郎。

また又、何んという巡り逢わせか美代子は注射器を出した。

老医者はひようたんから薬を出した。

液体のびんが三本並べられた。

注射液である。

医者、最後の御奉公である。

「よう、見てなされ。」散子の左腕に一本の注射をさして。そして静かに抜いた。

三人共。散子の顔を凝視した。

今迄死んだ様になつていた散子の瞳は「パツ」と開いた。手足が「ぴく、ぴく」と動き出した。

〃やあ、元気になつた。〃喜一郎は心の中でこう叫んだのである。

老医者の表情にはかすかながら微笑が浮かんだ。

「うん…」老医者はかすかに快心の情を浮かべたのである。

「古沢先生、今度は、わしが今迄研究した薬草液の注射だ。実験じゃ。成功を祈つてくれ。」

この老医者が農夫の恰好をして連日研究していたとは驚異に値するではないか。

自称、医者の腕前を試す絶好の機会が到来したのである。

果して医者か。名医者か。世に問う劇的なシーンである。

慎重な手つきで、老医者は注射液を注射器に吸入した。

刻、一刻、注射器は散子の右腕に入つていつた。

成功か—

三人の眼は「じつ」と散子の身体に注がれたのである。

遂に成功！

見よ、散子の顔に生気がよみ返つて来たのを。

今迄の散子とは違つた散子が「につこり」と微笑んだのである。

生命の危機から逃脱した散子の喜び。それにも増して喜一郎の喜び、赤乃武も近寄つて来て大喜びだつた。

営林署長さんも、奥さんも…みんな「よかつた。よかつた」と喜んでいた。

この喜びで上気しながら成功感を味わつた小林老医者は大満悦の態であつた。

「皆の衆御苦様でわしの最後の御奉公が出来たのは何より嬉しい

わしは古沢先生の年配のころには医者をしてたのじや。

じやが或る日、わしの処に一人の患者がやつて来たのだ。この患者は齢すでに七十四、五才に達した一老人だが、ひどい肺結核にかかつていた。

当時、私は医者の卵だつた。そして主治医に特に頼つて、この老人の肺結核患者をなおそうとした張り切つていたので徹夜で頑張つたものだが、どんなはずみか、頭がふらふらしていた時だつたので注射液を間違えてしまつたのである。患者はすぐに死んでしまつたのじや。あの瞬間の恐ろしさ！

わしはそれ以後医者を辞めてしまつたのじや。

あれからすでに三十年間、専ら百姓をしたのじや。然しあの時のことを思うと良心が痛む。なんとかして胸を病む人を救おうと、百姓のかたわら薬草液の注射を研究したのじや。

これで医者も安心して冥天出来るというものじや。アツハツハア」

この老医者にはすべてが感謝と感激の念を持つたのである。

殊に赤乃武と喜一郎は嬉しくて眼から熱い涙をボロボロと流す始末だつた。

「それから、落葉先生にお願いがあるのじやがな。ほら古沢先生と散子先生を早く結ばせて欲しいのじや。

若い者は早く結婚させて上げるべきじやと思うのじや。

わしの娘も決まつて近く式を挙げるようになりやした…」

喜一郎は顔を赤らめてしまつた。

美代子は下をむいてはにかんでしまつた。

「そうですな。古沢君と散子も早く結婚出来る様にし度いと思います。それからお宅の娘さんお目出度う。」赤乃武は丁寧に挨拶し礼を述べた。

十月一日から いわき民報に對する批評と要望を募る

第七回新聞週間

本紙は昭和二十八年八月一日からタブロイド四頁建を実施し、日刊紙としての設備を一応完備し皆さまの郷土紙として満足をいただくべく日夜努力しているわけですが、新聞の仕事はこれで完全ということはなくいろいろ御気付の点も多いと思われますので、十月一日からの第七回新聞週間にあたり愛読者各位から遠慮のない批判や注文を賜わりたいと思います。

▼編集＝記事の書き方、見出しのつけ方、写真、漫画、物見ガ岡、商工だより、投書、読物企画など▼広告＝広告料、広告の体裁、カットなど▼販売＝配達、販売店の親切不親切などの印刷技術、写真版製版その他一切

右のような点についてあらゆる面からの投書を歓迎いたします。なおその一部を本紙上に掲載して紙面の改新その他の貴重な資料にしたいと思います。

フアツシヨンシヨウ
9月18 19日
於 平市公會堂

秋のフアッションショウ公演迫る！
1000名様御招待大売出し日まで

特賞 M式編物機1台（価格8・500円）
一等 御招待1000名様
末等 伊東絹子嬢サイン入ハンカチ
又はニツサン石鹸一個進呈
空くじなし
お買上げ300円毎に抽せん券一枚
★1500円以上お買上げの御客様には御招待券一枚進呈

★19日午前11時ころ
伊東絹子嬢ほかモデル全員
三丁目支店に来訪！

RFCラジオ福島
17日午前11時40分鈴藤アワー
……遥かなる国へ……

純毛下ツブ染
呉羽紡アポロ毛糸
カネボーボ　ホ毛糸
カネボー純毛後染
ゴールデン・キング
店頭にて連日M式編物機の實演

—18日限り有効—
學生優待券發賣
200円のところ100円

衣料品のデパート
鈴藤

アラという間にヨゴレがおちてブスギは一度でよいしかもこれまでの粉石鹸の倍洗える—重宝お徳用な化学新洗濯剤です！
一〇〇匁八五〇円

代理店 大一屋 平電13

扶助を受けながら情夫に貢ぎ出奔

常磐市にアプレ女の標本

世間から同情そうな家庭と同情気になつて一緒に働けと叱られ始めた、阿部はボン中毒患者で一年中寝たきりのなまけ者であり救済事業の人夫として働いていたが就業停止をくらつてブラブラしているので九月上旬再び清次さんが反省しろと注意したことから家出を共謀して秀子は自分のもち物を何処かへ運び出し三女タミ子ちゃんをつれ出し十五日早朝九月分の扶助料三千七百三十五円を受取り姿を消した、同日清次さんが同家を訪ねた所タンスの中はすでに空となつておるのに驚き捜索方を常磐署に届出たものである、清次さんは残された和夫君を実家にひきとり岩が娘の無情をうらんでいる

この女は常磐市上川七無職酒井秀子(三三)で去る二十一年二月当時土木請負業だつた朝鮮人島順と結婚物の不自由な時代に窮乏な生活を送つていたが、夫の島さんは二十七年九月胸部疾患におれ一年の斗病生活も空なしく二十八年二月死亡、それ以来秀子は封筒張りや紙袋作りなどの内職をしながら残された和夫ちゃん(七)タミ子ちゃん(三)と三人で暮していたが生活苦におわれ同市の福祉事務所から生活扶助料として二十八年八月から月平均四千円を支給されていたが、兼ねて知合いだつた同市藤原土木阿部大吉(三)さんと親しくなり子供があるのにもかゝわらず扶助料までつぎこみ無軌道な生活を送つていたので秀子の実父清次さん(三)＝同市磐崎字西郷大荷田＝は見かねて結婚するなら相手が豚

常磐市福祉事務所談＝「全くあきれました、彼女の妹を矢張り保護したことがありますが無断で家出をしたので六十一條の規定により扶助料の支給は停止しますが、なお実状を調べて善後策を講じます」

保育所荒し擧る

常磐市字日渡無職笹田源夫(三四)は去る八月二十八日植田保育所の事務室に侵入し机の抽出から三瓶オサ子さん所有の現金三千七百五十円を盗み続いて九月九日植田保育所前の本郷飲食店前田誠二氏宅に侵入し現金一千円と背広服一着（時価一万円）を盗み徘徊中十四日植田署に捕まり余罪追究中

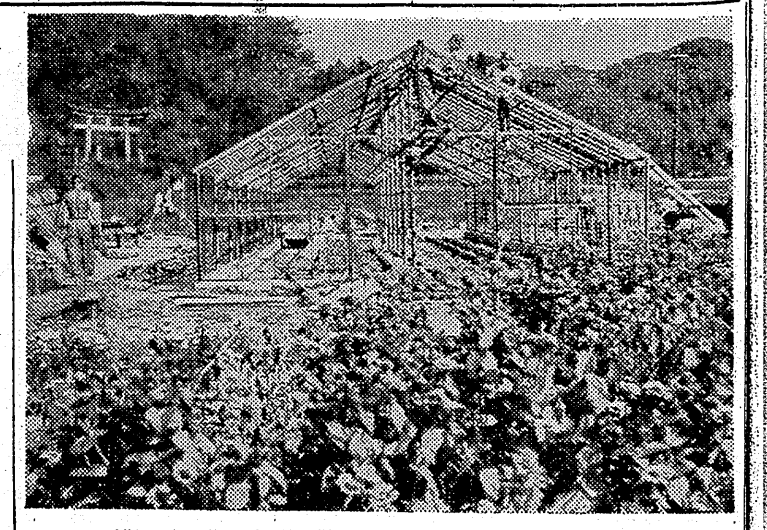

綺麗な温室完成

あす會社の創立總會

メタンガス利用

常磐園芸KKではかねて平市中平窪細田地内に附近から湧出するメタンガスを利用した草花の温室を建設中だつたが第一期工事（四十坪）が完成、明十八日午後一時から中平窪公民館に創立総会を開き、定款や役員など決め同日午後三時から現場で竣工式を挙行する、総敷地約三百坪、第二期工事で同じ四十坪の温室を建てるがフレームが全部で二百坪程設けられている、株主は野崎満蔵、小野一雄、荒井敬助＝園芸原種農場長＝

（写真は出来上つた常磐園芸KKの温室）

ほか市内の花屋、生産業者など約六十名、資本金三百万円、このメタンガスの自噴量は一日二百立方米と多量なので温室に利用した以外はボンベに詰めて売出すほか将来は浴場も設ける計画もたている

目下、カーネーション、ストック、鶏頭、ダリア、アスターなど二十余種類の秋草がらんまんと咲きみだれ、綺麗な花園と化しているが十一日には平市内に花市場を設け、市民に廉価提供することになつている

三十俵を押收

兩列車急襲二名逮捕

平署では機動隊二十四名の協力を得て十七日午前一時十二分平着上り二二〇列車のヤミ米一斉取締りを行い無主物一七八コ三十俵、被疑者二名を逮捕した、二二二列車からは無主物一五〇コ二十五俵を押收、米一俵を持つていた菅森県青森市古川美保無職佐藤マサ(六三)を食管法違反現行犯で逮捕、二二〇列車からは無主物二八コ四俵を押收、米一俵を持つていた東京都荒川区三河島船員岡山憲一(三九)を食管法違反現行犯で逮捕した

今度の取締りで特に目立つたことは夜行列車を利用しての輸送で新手を考え枕の中に米を入れ四コを運んだがバレ押收された

老婆が縊死

山狩して發見

十六日午後六時ごろ常磐署に「十五日夕方老母が家出した」と同市湯本字海三五常磐炭鉱炭夫瀬谷修二さん(四七)が捜索願を出した、同署では字海地内の住民の応援をうけ全署員一斉に附近の山狩を行い養母あきさん(六四)の足取りを追つたところ十七日午前六時半同市字海社宅南側にある区有林（杉山）の沢で杉の木に首を吊して死体となつて発見された、自殺した瀬谷あきさんは、十年前夫七左衛死別して以来オイに当る修二さんが引取り扶養していたが修二さんの妻トクヨさん(三二)と折合が悪く死を選んだもの

養老園診療

松村病院で

平市南町松村病院では「としよりの福祉週間」をとり十七日午前九時松村亨院長さんら一行五名が、上荒川平楽老園へ「もつと長生して下さい」ととしより達五十三名の無料診療とレントゲン撮影の往診をした

六千圓盗難

平市柳町十一大屋常吉さん(六三)は十六日夜風呂場から賊が侵入座敷の机の上に置いた手提金庫（現金五千五百円在中）を盗まれたと平署に届出た

密賣女を四名逮捕

昨夜 磐城署でポン狩り

磐城署では十六日午後九時を期しロポン5CCアンプル四十九本を覚醒剤取締法違反の疑いで市内六カ所のポン密売人宅を急襲、家宅捜索の結果次の女密売者四名と漁夫などに販売していたもので、同署ではヒロポンの仕入先を追及中

▼磐城市下明神町三四無職木村スエ子(三六)は十本
▼同市栄町四無職渋谷トキエ(三三)は五本
▼同市古港一九二無職国本キミ子と金福順(四三)では三十二本
▼同市古港四八無職小野貞(四二)で二本

猩紅熱

平市大室字白一土二鉄道員斎藤吉栄さん六男五男ちゃん(三五)は十三日猩紅熱と判り、十五日隔離された

消防追善法要

廿日市公會堂で營む

平消防組の名組頭だつた故井上茂作氏をはじめ同氏が組頭だつた当時よりの物故消防組幹部並に消防殉職者の追善法要を旧平消防組幹部主催で来る二十日午後一時から平市公会堂日本間で開くことになつた、元消防関係者多数参列するよう望んでいる、発起人は関内正一、岡田政次郎、鈴木彌太郎、佐川三良、松本金市郎の各氏

老人が職安法違反

酌婦などに斡旋未遂

十五日平職安所では常磐市天王崎二飛沢イデ(六三)を職業安定法第三七條違反の疑で取調べた、飛沢は東京都葛飾区立石料理飲食店々みよ〻こと矢口吉造方に世話をすると、常磐市日渡町少女A(一六)少女B(一七)少年(一七)を酌婦、出前持に斡旋する予定で十五日午後二時四分湯本駅発上り列車に引率乗車せんとしたところを職安所井尻事務官に発見され連れられかけた三人の少女ABは十六日愛知県蒲生市紺文織布株式会へ、少年は某工場旋盤工見習として職安所のスピード斡旋を受けることに決り、飛田は老

三俵を押收

漁船一隻故障

サンマ漁船二隻が漂流した磐城市栄町小野源衛門さん所有第一喜望丸（三〇㌧）＝乗組員十八名＝でも小名浜港から漁場に向う途中、十六日午後六時半ごろ塩屋崎北東二十四㌔沖合で機関に故障をおこし同じく航行不能に陥つたが、十七日午前八時ごろ漸く故障をなおし自力で航行出来るようになつた

早くもサンマ漁船が二隻漂流している、磐城市折戸吉田六左衛門さん所有第五寿栄丸（三三㌧）＝乗組員二十名＝は出港をして漁場に向う途中、十六日午後四時ごろ岩手県とび崎北東七十㌔沖合でクランクメタルを焼失し航行不能に陥つた、このため八戸海上保安部では十七日午前九時巡視船くまゝ（二七〇㌧）が救助に急行、ま

生活改善講習會

磐崎青年會で

常磐市磐崎青年会では二十五、二十六両日うばの湯で生活改善講習会を開き、県農業改良課柏村技師の農村生活の基本的問題と農村婦人の労働作業の講演を聞く

腕時計を拾得

山田村大字上山田字林越磯部ムラ子さん(一〇)は十二日午後三時ごろ山田村役場前道路で婦人用腕時計一個を拾得し綿田署に届出た

二俵を押收

平鉄道公安室では十六日午後一時五十分発常磐線上り上野行二二八列車のヤミ米取り締りを行い無主物二十八個約三俵を押收した

菜話

常磐署では十六日平市綿田町字石坂土工外江耶英(四〇)を詐欺の疑いで書類送検、調べによると外江は去る八月一日午前十一時ごろ常磐市湯本字笠井一、旅館業小糸マスさん方に「石城地方事務所の阿部だがこれから私の知り合の夫婦が行くから宿敷しくたのむ」と電話で連絡したあと同日午前十一時三十分ごろ小糸さん方に情婦の磐城市花畑六一無職馬上チヨ(三四)と同女の長女(七)の三人で泊ね「今紹介されました者ですが」と偽り八月一日から同四日まで宿泊して一万一千七百円相当の無銭飲食をしたもの

勿來高の校歌成る

來月發表會　作詞草野心平氏

草野心平氏作詞渡辺浦人氏作曲の勿来高等学校々歌は此の程完成したので同校では十月九日の開校記念日に新校旗及びピアノも新設したのでこれが披露発表会を盛大に開くことになつた、ピアノは抜き三十六万円、校旗は五万円を投じたもの、出来上つた校歌は左の通り

一、阿武隈の南の果ての
　その上のみちのくのもん
　美しき関跡近く
　錦えたつ我が学舎ぞ

勿來　勿來我等が母校
　おゝ我が勿來
二、炭田と松と桜と
　生産と天然の美
　とこしへに我等は学ぶ
　まゆあげよ多き未来に
勿來　勿來我等が母校
　おゝ我が勿來
三、松川の磯の潮騒
　億年を常に新らし
　其如く我等が夢は
　真と善においてはてなし
勿來　勿來我等が母校
　おゝ我が勿來

18日（土）19日（日）20日（月）大黒屋獨得の土・日・月・大奉仕

☆大黒屋各連鎖店が日頃皆様の絶大なる御支援に御報い致す利益の割戻しの日です☆

大黒屋本店呉服賣場
時代の尖端を行く本年新柄
婦人倶樂部 主婦之友 着尺陳列發表!!
☆特別新柄奉仕品 1ヤール65圓より
東京一流問屋持越處分品
優良毛織ヘリンボン500円を280圓

大黒屋平支店賣場
三桃10000キヤラコ
1ヤール 85圓（全店）
ヤール巾末晒 〃 68圓（〃）
三巾 〃 〃 98圓（〃）
サージ（毛織）〃650円を500圓
コットン純毛（上下）各715圓〃
純毛ジヤーガード手袋（婦人子供）
100 120圓均一
純毛婦人セーター 平支店 880圓

各種婦人子供既製服 新安値發表

金坂店賣場
紳士オーバー
○持越品處分市○
其他各支店に於て
一點奉仕品提供!!

平支店がシーズンに贈る
サージギヤバ大會
特別奉仕品提供
平本店
夜具地裏反大奉仕
皆様の利益を護る店

大黒屋
平本店
平支店
湯本店
金坂店
小名浜店

いわき民報（第三郵便物認可）
（日曜日除く）定価一カ月金100円一部5円

グレンミラー物語について
七色に彩るドラム合戰
みのわ・たかお

音楽の世界にグレン・ミラー・スタイルと云う一つの新しい独得な形式を遺し、和やかな起伏ある半生を描き、一九四四年十二月十五日英佛海峡で霧のための飛行機事故で死ぬまでの傳記的音楽映画が愈々平へも参りました。

彼ミラーの遺しましたミラー・スタイルとは、三つのセクションからなる、つまりサックスをクラリネットにリードし、トランペットとトロンボーンのミュートしたのを利用してブラスとして演奏するものです。

映画に出て来る曲は、彼ミラーの出世作として大ヒットした「月光のセレナーデ」この曲は彼の楽團のテーマ・ミュージックでもあり映画ではタイトル・ミュージックとして使われて居ります。

映画では至る所で開かれる、彼と愛樂ヘレンの為の唄とも云うべき「茶色の小瓶」一寸風変りなアレンジで新婚旅行で行つたホテルの部屋の電話番号をそのまゝ曲名とした「ペンシルバニア、六一五〇〇〇」非常に美しくアレンジされてるそして妻ヘレンに送つた真珠の首かざりをそのまゝ題名とした「真珠の首かざり」彼ミラーが出征中英国での演奏旅行の際爆撃に会い乍らも演奏を続け、並居る兵士達からヤンヤの拍手を送られる。

映画中最も印象に残る場面そして曲は「イン・ザ・ムード」これも同じ出征中のヒット、閲兵式に彼の指揮に依つて一糸乱れぬ統率を見せる曲「セントルイス・ブルース・マーチ」この場面はユーモラスな場面です。元来この曲はジャズのスタンダード、ナムバーとも云うべき曲なのですが、ミラーは実に良くアレンジしております。

「タキシード・ジャンクション」「アメリカン・パトロール」其の他十二曲位演奏されております。

このミラー物語の圧巻とも云うべき所は、結婚式後のナイト・クラブにある様に思われます。

現在なお活躍し、昨年吾国にも来朝しております、デキシーランド・ジャズの大御所で「サッチモ」のあだ名で知られてる、ルイ・アームストロングと彼の楽團が特別出演しております。

それに加えて世界第一のドラマー、ジン・クルーパー（彼も吾国には二度来朝しております）勿論ミラーも加えその演奏が聞きものです。

クルーパーと、アームストロング楽團のドラマ、コージー・コールとのドラム合戦、ミラーのトロンボーンをフューチャーする場面色彩も今までには見られなかつた七彩に変るライトがいやが上にもその場面を熱狂的にします。

映画そのものゝストーリーも非常に美しく且つユーモラスに出来ております。音楽ファンは勿論映画ファンにも絶対的に人気のある楽しんで味わいのある映画でしよう

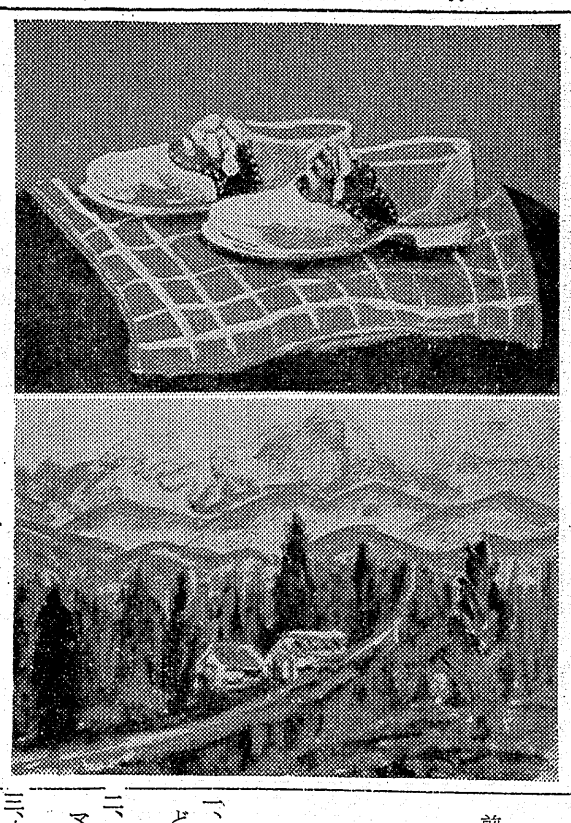

静物　二年　下山田勝子　　風景　二年　漬水紀男

学園
植田中作品

俳句
川前小五年　有賀雅美

秋の日はいつもすずしい日がつづく
うち水にのきのふうりん声たのし
雨やんで家のわきからにじかかる
夕やけにてらしだされて一軒家

詩
霧はいろいろな形をしている
秋がきたいねかりいそぎいなどり
ふじの山さむさにまけて白はだか
ふうりんが秋がきたよとさけびいる
ふろはいりふしのないうたうたいけり
いねかりに母と二人であせながし
にわかあめからかさぎんさおおにげわい
くさかりに秋の七草しげつてる
秋の山みんなでのぼるたのしさよ
水たまり空のくもにもかすみけり
秋まつりいまから思うたのしさよ
くらい満月にてらされおつかいに

俳句
川前小五年　佐藤アイ子

ぼくは犬のかたちのくもを見るときよ年いなくなつたちんをおもいだす
いまごろはどこにいるんだろう

俳句
川前小五年　佐藤アイ子

秋の空すきがかかる月夜ばし
さんまつりつめたい風に声ひびく
運動会まちきれなくてひとおどり

カラス
川前小五年　西山弘毅

ぼんやりと
つくえのまどから
空みれば、夕やけの空
カアカアと
カラスのむれがやつてきた
前のカラスがなにか
相づしたら山の中にきえてしまつた
きつとあのカラスは
頑領だろう

川前の秋
川前小五年　田崎敬子

一、ふろたけば、夕やけにいるまどガラス
二、トマト
三、ナイロンのふろしきにかうトマトかな
四、自転車
五、口ぶえの自転車ゆけり秋の道
六、夕方にカラスのむれがきえていく
七、えのぐ
八、秋げしきえのぐの赤に手がのびる
九、きの子
十、うらの山きのこをとりにこられふたり
十一、えんどつ
十二、えんどつけするうれしさよ
十三、さかなつり
十四、夏井川きよき流れし魚つり
十五、雲
十六、秋の空ふわりふわりと蠶のむれ
十七、えんとつ
十八、えんとつのけむりと雨とまじつてる
十九、カラス
二十、きり
二十一、きりふかく向うの山をかくしてる
二十二、きりの朝
二十三、さむざむといちばんドリやきりの朝
二十四、ガン
二十五、夕ぐれにならんでわたるガンのむれ

平二小四年　高城　健

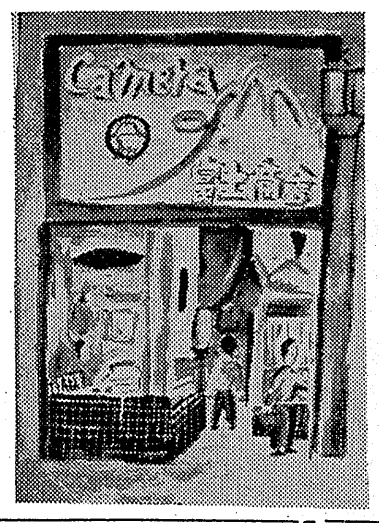

富士商會　平一小六年　阿部嘉文

本社主催 図画人形作品紙上展

商店だより

古川商店
植田町金畑通り古川商店（婦人会長）では明るい店に故造し売品の主なるものは洋酒ニツカ、皇国コニヤック、大洋、サントリー、トリス、白、赤ポートワイン、和酒では稲万オ外に罐詰洋菓子類と日用品を豊富に取揃え顧客本意に格安との定評

伊勢屋食品店
植田町本町通りの伊勢屋食品店では青果類罐詰類、佃煮類その他新鮮な食品がズラリ而かも衛生的で正に代表的食品店ではある

磐城市の闘彰
磐城市栄町関彰商店小名浜支店ではコーモリ、エスヤ印の石油コンロを謝恩大特売中（九月三十日まで）コーモリ印一台千七百円、エスヤ印千五百円

富士の洗濯機
平市一丁目二〇植田電機KK平出張所（電一、一七八）ではこのほど富士電気の洗濯機を取扱うことになり、数台販売され好評を呼んでいる、回転翼が二個ある二重噴流式（普及型W三六一型）で二万四千八百円

店名當て締切延期
平市三十米道路青葉薬局の店名当て懸賞募集は十五日締切り発表の予定だつたが都合により二十五日に延期した

スクエア講習會
スクエアーダンス石城サークルでは十九日午後一時から第二小学校講堂で滝川保夫氏指導によるスクエアダンスの講習会を開き一般の多数参加を希望している

公開講座
十八日から
石城小中学校長協議会では十八、十九、二十二、二十三日の四日間三小で公開講座（一般教養、教育原理）を開く

今晩のラジオ
17日
◇NHK一三六〇KC
六・三〇（都）ラジオ文芸
七・三〇 黄金のいす「高木東六ショウ」
八・〇〇 浪曲
八・四〇 喫煙室　森繁久彌
九・一〇 放送劇「ガラシヤ」
◇ラジオ福島一〇六〇KC
六・四〇 ラジオ演芸欄
七・一〇 歌のデパート久保幸江ほか
七・三〇「たん子たん吉珍道中」
八・〇〇 素人歌合戦
八・三〇 リズムに乗せて
九・〇〇 歌謡ゲーム
九・三〇 浪曲
一〇・〇〇 名作「信子」
一〇・一〇 ハモンドオルガン
一〇・二〇 大学受験ラジオ講座

今週の映画
15日＝21日
★平館　夜七時五分
ブロードウエイの寝室　芸者秀駒　びつくり五十三次
★民劇　夜六時四六分
ねちよりんこんの巻　お殺ね者　黒い湖
★聚楽館　夜六時五五分
月蒼くして　ブラボーとりでの脱出
★ひかり座　夜六時四〇分
平原の勇者　第十一号監房の脱走
★世界館　夜六時四四分
霧の小次郎一部　暗黒街の脱走　花の白虎隊

新しいDPは富士

天ぷら　月廼家
平市南町　電三〇四

時計の店
根本
平2電607

塗料専門
ダイヤ塗料商会
平市南町67 TEL平1351

佛壇佛具
橋本屋
平市新川町
電一九四八

財団法人
松村病院
磐城済世会（平市鍛冶町三天通り）
電話（平）一〇七番（受付）
一八九一番（事務）
一六九六番（第二病室）

院長　松村亨
内科　横山八十八
胃腸科　岡崎仁
呼吸器科　岸田英彦
外科　松村亨
婦人科　田辺勇成
性病科　松村政次
歯科　吉田吉之助
放射線科　新妻春治
臨床検査部　草野政雄
薬局　佐藤吉雄
薬剤師　志賀道男
香山ナヨ

健康的で文化生活の基礎
信用をコクコク刻む誠光堂
正確な誠光堂の掛時計
平市銀座通り電話一四九六番

古吟味
平市田町東銀座
亀寿司
電一六九

賣家
平市六丁目大通り
土地付家屋五十四坪
仲介謝絶　連絡先
平市三丁目三幸内大勝

婦人用靴下
アンコール
トリコール
スカーフ
ネッカチーフ
平1電364 シラドヤ

コロムビアのビクター
ラジオと電蓄
レコード・新譜続々入荷
時計の金光堂
5丁目 電195