日刊（除日曜）昭和21年6月1日 第三郵便物認可　昭和24年2月28日 運輸省第三種郵便物認可第238号

いわき民報　夕刊　昭和29年8月16日（月曜日）　第2528号

夕刊
いわき民報
発行所
平市田町四八番地
いわき民報社
電381　1222

SINGER SEWING MACHINES
シンガーミシン
指定販売店
石川ミシン
平市二丁目電1232

自由党の幹部一行 小名濱港を視察

大野會長 早期完成を認む 波浪高く船逆戻り

十四日夜湯本温泉に一泊した自由党総務会長大野伴睦、前副総理林譲治、郵政大臣兼自治庁長官塚田十一郎、運輸次官山崎小五郎、諮会運営委員長曾家喜六氏ら一行は十五日朝急用で帰京した益谷秀次本多市郎両氏と別れこの朝来県した運輸次官加藤宗平氏と合流し運輸常任委員長関内正一氏の案内で午前九時宿舎の常磐市松柏館、山形屋旅館を出発し常磐炭鉱を視察したのち自動車を連ねて予定より幾分早く午前十時十五分磐城市役所に到着、地元側から大竹知事、亜紀県会議長、小野、大平、植田馬目、沢田、大井川各県議、諸橋平市長、加藤仙台郵政局長らが、随行した、磐城市大会議室で市議各官衙長ら約八十名と会見し「大磐城市建設要望書」を受取ったのち塚田自治庁長官から挨拶をのべ地方自治体が財政的に相当苦しくなって来ているがなるべく人件費などを節約し事業費に振向け重点的に事業を遂行するようにしたい、今回提出のあった大磐城市建設要望書の内容はまだ検討していないけれども政府の方針としては自治体の内容を充実することを急務としその後に政府の助成を受けるようにすべきなのでこの点を強調したいと簡単にのべ続いて自由党を代表して大野総務会長が立ち・関内代議士の要請で常磐地区総合開発の視察に来た、先ず港湾問題だが（北海道の例を引いたのち）小名浜港の早期完成は絶対必要だと考えている、平小鉄道問題にしても最早鉄道は時代遅れで、当地の場合も自動車道路の建設の方が急務だと直感した然し鉄道をどうしても建設したいと云うなら自由党としても大いに考えようと述べ立花市長から今後の協力方を懇請し午前十時四十分小名浜漁協組に向い漁港地帯を視察したのち、三千トン岸壁に待機中の巡視船みやけ（四百五十トン）に吉野船長池田小名浜海上保安部長らの挙手の礼を受けながら乗船、久之浜、江名、中之作各港を海上から視察するため同十一時十五分離岸した同船には大竹知事、小野、大平両県議、立花市長を除いて何れも乗込み船酔予防薬を配布し船上で昼食の準備もしていたが約二浬沖合に差掛かったところ波濤が高かったゝめ船酔者が出たので僅か二十分たらず走っただけで逆戻りしたこの船内では土官用サロンで水産大学教授新野弘博士、海上保安庁水路部小向良七保安官らから常磐沖底質分布図を拡げて有翼な海底炭鉱の実情について詳しく説明を聞いた、正午小名浜に上陸した一行はハトバ荘で中食をとったが船上で中食をとるものと思って何んの用意もしていなかったのでブツカキ氷にビール、サイダーをのみ簡素な折箱をつゝき盛そばなどを食べて予定を変更し午後一時四十分自動車で出発、中之作、江名、豊間港を視察し久之浜へ向わず一江名港を視察するため塩釜から廻港されていたが「大野総務会長や大臣が来る」と云うので三千トン埠頭には海水浴客も混って黒山の見物人、海上保安庁から転出したばかりの山崎運輸次官もこの日は昔に返ったように保安官に混り挙手の礼で一行を迎えた、土用波で大きく揺れる船内では新野博士らから海底炭田の説明を聞いたがビツチングで船酔気味「僅かの波でものように荒れると云うことを一行が体験したので港湾の重要性が判って貰えた」と地元の市議や漁業関係者は大喜び（？）

○…旧盆も過ぎてやれやれと云う十五日の日曜日も自由党の大物が来るとあって官衙長や各市町村長県議、市議は何れも日曜を返上したがそれにも増してYシャツにネクタイ姿の大野、林、塚田氏らも流石に暑そう、東京から同行したニユース映画カメラマンなども汗と塵りで真黒になっての活躍だった、大たい知事は巡視船が出港すると直ぐその足で仙台へ向った、然し中食をハトバ荘でとることに予定を変更したので小野県議も突然の珍客に主人自から台所の指揮をとると云う忙しさ、何にが何んだかさっぱり判らんうちに大野林塚田先生らがお越しになったこと女中さん達もポカンと見送った

○…自由党のご三家と呼ばれている大野、林、益谷氏ら三長老と塚田郵政大臣、本多前国務相以下次官委員長らずらり並んだ空前の顔ぶれに地元の歓迎も大したもので総合開発の前途に明るい光明が得られ様と云うものだった、一行の接待は極めて簡素で磐城市役所ではカルピスのワンカツプ、中食もブツカキ氷に安折詰弁当（駅弁程度）、うだるような暑さに盛そばを食べた人も傾かしい位だった

○…地元民に接する一行の態度も心やすく形式ばっていない、市役所廊下で陳情を受けている風景も見られた、巡視船みやけ（四五〇トン）は二行を乗せて久の浜―四倉間を視察し、久之浜避難港の指定など、私共は微力ではあるが当地方の綜合開発に力を尽したい熱意をもって来たものである現在国家の財政は極めて窮迫し緊縮政策を堅持しているが、国土開発については特に努力を払うことに成っているから、これが目的達成にも一肌抜いで最善を尽したい

（写真は乗船した大野会長と一人置いて関内代議士）

常磐地區 開發に光明 大野總務會長協力誓う

去る十四日、平市公会堂に開かれた国土綜合開発視察団の官民合同歓迎会席上、自由党の総務会長大野伴睦氏は「当地方の興隆は期して待つべきものがある」と大要次のような挨拶を為し、前国務大臣本多市郎代議士は自由党の新政策問題から、参力国会の経過、吉田首相の過般行なわれた自由党支部長会議に於ける食糧問題、新党結成問題など当面の重要問題について解説し、自由党の政局担当を強調して来会者一同に感銘を与えた

大野總務會長挨拶

当地へは数回来ているが、今回は地元出身の関内代議士の懇請に依って、国土綜合開発関係調査のため、久しぶりの訪問である、幸い当地は調査の指定を受けることが出来たのであるから今後の調査如何に依って正式開発の指定を受けると、港湾、道路はもとより、産業開発に必要なあらゆる施設が綜合的に行なわれ、皆さんの御希望通り当地の興隆発展を期して待つべきものがある、明日は親しくこの地域を視察し、久之浜避難港の指定など、私共は微力ではあるが当地方の綜合開発に力を尽したい熱意をもって来たものである現在国家の財政は極めて窮迫し緊縮政策を堅持しているが、国土開発については特に努力を払うことに成っているから、これが目的達成にも一肌抜いで最善を尽したい

破損した小名濱防波堤 きのう大竹知事視察

植田町字小浜の防波堤は破損し漁船の繋留すら不如意となり漁民から改修方を切望されていた折柄昨十五日午前六時来平中の大竹知事は沢田県議と共に小浜に行き、波辺町長及び戸田土木監督所長の案内で浜沿防波堤の状況を視察したが、知事の意向によると大体災害復旧事業として三、四百万円の予算で年度内に着工が出来る模様

戰後最高の賣上げ

お盆の賣上げやく五億 デフレ景氣一蹴の觀

悲観的だった商店界の予想を裏切って今年の盆景気は終戦後始めての好況をもたらし宗全にデフレをノックアウトした

これは戦後行った中元大売出しの期間は殆んど夏型というより秋型に入り、涼し過ぎて夏もの商品の売行きが悪かったため特に去年は閑年の関係旧の月おくれ盆だったところから秋風が身にしみ商店界の売上げは思わしくなかったが今年の天候不順は八月に入ってやっと恢復、不作を傳えられた稲作も漸次立直り始めると共に三千度を超える酷暑が連日続いて飲料品関係始め、夏もの商店は大繁昌、お盆の十二、十三、十四の三日間は終戦後始めての売上げをみせた中元売出しを始めた二日から十一日までの十日間に平市の商店界で売上げた実績はザット五億円（佐々木商店連合会調）にのぼるとみられている、デフレの影響で中小炭鉱の経営は相当苦しくはなってきているが実際に支給された労務者の夏期手当平均をみると昨年と比べ一割減程度で中元売出しの実績からみると購買力は昨年より大して落ちていない

佐々木商連会長談＝これはデフレの行詰りと思う、盆中（三日間）の売上げ実績は終戦後始めてびびつくりした位だ

展示會好評

磐城市滝尻部落、婦人会、青年会共催の農村社会文化展示会は十三十四両日滝尻公民館で開き、生活改善の資料と有料図書約三千点を展示し好評を博した

平市谷口楼で小憩のち午後四時四十三分平駅発急行で帰京した

船上で海底炭田説明 形式張らず地元民に好感

常磐市議會 廿五日開く

常磐市の八月定例市議会は二十五日午前九時から同市公民館で開き次の六項目を協議する

❶市印鑑條例設定の件❷市営住宅使用の件❸公営住宅使用並びに管理に関する條例❹消防團員の任免、服務に関する件❺市農委会事務局職員定数受入の設定の件❻市議会事務局職員定数條例設定の件

あす四倉道場修祓式

四倉町柔道会は昨十五日午前七時三十分から同町公民館に於て理事会を開き、明十七日午前十時から道場の修祓式を行い同日から二十六日迄の十日間十用稽古を開始する事に決定した、なお希望者は四倉町本町道場に於いて入会受付けを行う、発会式は来る二十八日に行う

四倉町合併 協議會開く

一町二村合併の四倉側原案を去る七月十五日四倉町合併促進委員会で協議されたが、来る十八日午前九時から同町小学校講堂に於いて合併協議委員会を開催、合併原案を協議データを作成する事になった

正直な人

磐城市字長枕二二松本一男さん（三）は十一日午後四時五十分ごろ同市中通り地内道路上で現金四千円を拾い磐城署に届け出た

人事消息

◇立花秀吉氏（磐城市長）井尻郷氏（同市市会副議長）菅原恕氏（公安常任委員）ほか五市議員は小泉支所企画課長を同道、全国日本港湾協会総会出席のため十五日午後七時二十六分平発急行で北海道小樽市に渡北、二十一日朝帰市の予定

天気予報

十六日

【今晩】南東の風晴時々曇、日中俄か雨のふるところもある

【明日】東よりの風曇時々晴、ところにより俄雨、海上今晩は多少風波がある、明日、明後日とも風波が高くうねりが出るから各漁船は十分注意して下さい

岡ヵ見物

連日の炎天と酷暑の襲来で稲作は立直り人々は暗雲を一掃した思いで明るい表情を見せ楽しいお盆を送った▼先ず来年の食糧が確保出来たと云うことが非常に力強いものとなり平市のお盆の売上げなども昨年を上廻る五億円と推定され、商店街もホツト一息ついた形である▼ところが七月下旬から雨が来ないので畑作に影響し野菜類の値段が上って台所を脅威している、お盆には西瓜などが果物屋の店頭に山と積まれ路傍で切売りなどの風景が随所に見られたが今年は減産でこんな有様は見られない、このまゝ炎天が続けば畑作は枯死すると天を望んで雨乞いする状況だ▼この辺でひと雨ふって欲しいところである

◇17日開店◇
永らく二井小鳥部として皆様より御愛顧を頂きましたが今度左記に移転致し
小鳥と釣具專門の店を
開店し御得意様並同好各位のよき相談所として発足致しますから何卒旧に倍し御愛顧と御引立の程お願い申上げます
新店舗平市銀座通（常陽銀行前）
飯土井小鳥部（旧三井小鳥部）

★★特別サービス★★
お酒　一カツプ　六〇圓
燒酎　同　四〇圓
好評につき當分の間續行
當店脇にて販賣致します
さかえ食堂（平駅前電988）

○喜多流　謡曲　仕舞　お稽古　毎週月金
○幸流　小鼓　平市田町電二七　一入会　随時
白土稽古舞台

外科
胃腸科　泌尿器科　性病科
眞木醫院
平市南町（公会堂通）
電話一一九五番

小店員を求む
▽特に写真の好きな方を望む
平市平和通り
電一〇九二番　茂木カメラ

ハリウッド美容室
平・3・三幸隣上・1327

江戸前壽司
割烹　小料理　和洋食　そば
◇明るく衛生的で手軽く安い
宴加やの味覚をゼヒ！
冷支那そば　はじめました
出前迅速
奈加や
掛樋小路電395

ナショナル
電化による生活
文化の向上へ！
世界新型真空管
デザイン入源
SD球プランスデツクスーパー
SDX－330
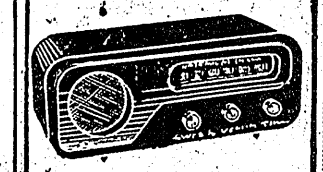
ナショナルラジオの
3大特徴
1・アキのこない美しいデザイン
2・性能が確かで故障がない
3・均一な品質を誇る
ナショナル全製品特約店
藤越

盆踊雑感

田町　風流子生

平市主催のジャンガラ念佛踊りコンクールは逐年その実効を顕わし今年のそれは各組とも内容の充実、整備、真面目なのに大に敬意を表してよいと思う、佛教とて庶民を離れては有り得ないのだし庶民も斯う云う様な機縁でその宏大無辺の佛教の真髄に触れるチャンスを攫むのもよいであろう

櫓太鼓を中心とする盆踊も年々盛大に普及して来て居る、殊に御社の真面目な親切な指導もあるのでその歌詞、踊り子の態度、仕度も一層リファインされて来たのは誠盆踊は庶民唯一の合同レクリエーションなのだから一段とその向上、発展を希望するものである、それであればこそ筆者は茲に一二その所感を訴えて各位の細批評を得たいと思う

一、盆踊歌詞貧弱、どうひいき目に聴いても並盆歌詞はよいのが尠い、それだから一時間も同じ場所で唄うのを聴いて居ると誰もが同歌詞を一回も歌うのを聴かれる即ち歌詞がすくない上に此はと思われるよいのはあまり無い、踊りの基本は歌詞と歌調にあるのは勿論である、筆者は何時も民謡の中で「おけさ」にはよい歌詞が沢山にあるのを緩やましく思って居るのであるが、一つには此はその歴史、沿革の古い、新しいの相違であるから、止むを得ないとして毎年少しずつでも俤会で、つやのある、語呂のよいのが生まれる事を希望する

二、大太鼓、盆踊りに笛と太鼓が無かったらその興味はゼロであろう、殊に太鼓の盆踊に占める地位は大きい、それなのに太鼓手の上手なのが意外に尠いのは惜ない人によっては踊りを見ないで太鼓手の手振ばかり見守って居る人も随分と多いのに気が付かなければならない、一例を挙げて言えば田町の櫓での太鼓中の数人に就いて見てゞあるが、A君はあまりに老骨でつやが無く、太鼓をたゝく度びに首をペコリペコリ下げる、毎年見える人だから此の櫓の太鼓の常連であろうが若手に譲って監督の位置に居たらどうだろう、B君は若手であるだけ少しはA君よりはイットはあるが、七十点以上はあげられない、C君は若手でもあり身体のコナシが一番よい、然しもう一段の工夫、研究が望ましい、婦人は熱心で真面目であるのはよけれども男子と異って腕ばかりたゝくから見て居て苦しくなる右の手をもっと頭の上まであげてたゝかなければほんとの音は出ない笛、太をたゝくのは野球のピッチャーの投球の様に、テニスのストロークの様に腕でたゝくのでなければいけない、身体全体でたゝく処にうま味のある音も出るし見て居て気持ちのよい太鼓振りと謂うべきものである、どの太鼓手もその「間」は皆合いますけれ共その他に於ては一層も二層も工夫の必要がある

三、踊子に就て、前述のように踊り子即レクリエーションであるから晩み合い元気よく、豪然と櫓の音頭に連れて踊って慾しい、数人の酒気を帯びた人を見たが少々の酒気は先ずよいとして他の人に迷惑を掛けない様にして慾しい、又服装は年々多大の変遷はまぬがれないが飽くまでも豪快、清楚であって慾しい、下駄は感心しない

此と要するに市民の合同大レクリエーションとして一層盛大、健全にするためには櫓方、踊り方双方一つの呼吸で気持ちのよい踊りの出来るよう、見て居ても亦快適なレクリエーションになるように各部分に就いての創意、研究を希うものである、茲に「ジャンガラ」念佛コンクールと併せて櫓難しコンクールを提唱した

…△▽…

…△▽…

…△▽…

大映の女優有島圭子

新盆で元気に帰省

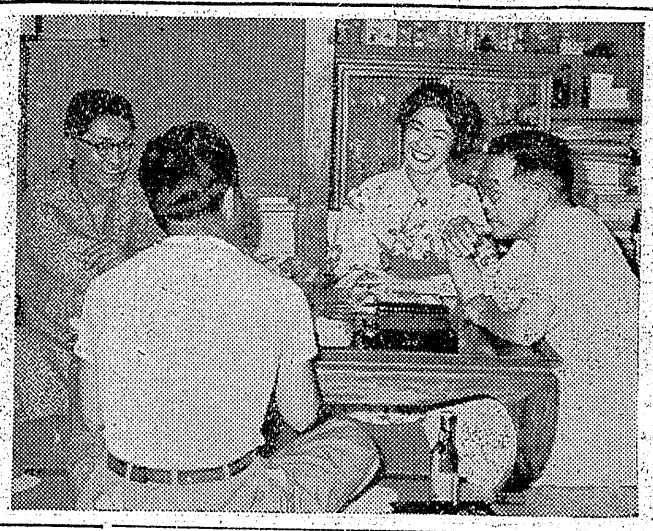

郷土平市が生んだ大映女優有島圭子さんは市民後援者の期待にその後精進研究を続けていたが、この程郷里の新盆に帰省、元気な嬉しい姿を見せた

水泳が二十七度に入り昇った十五日の昼過ぎ記者は平市木ベミ坂の自宅を訪れた、同家奥座敷でお父さんの渡辺久氏（市教育委員長）に附添われた大映女優有島圭子さんも自宅でお父久氏の温いシツケに育てられた渡辺圭子さん（二四）だ

身長一六二センチ（五尺三寸五分）体重四八・七キロ（十三貫）胸囲八四センチ、胴廻り五十七センチ、腰廻り九二センチで伊東絹子嬢デビュー以来日本女性のあこがれの的である八頭身に恵まれた将来のスター有島圭子さんの近況をお知らせする

私はお蔭様で病気一つせず元気です、撮影のないときは石城の皆さんと同じく東京二瓢の自宅と京王線を利用して通勤する一介のサラリーウーマンです私が二年前大映ニューフェイス第五期研究生として以来、胡しょう鳳子、新江の島エレジー、金色夜叉、愛染かつらなどに出ましたが笠月給の私達研究生の半分位はモデルに転好してしまったことから考えますと、世間では華やかなものとされているニューフェイスの道も決して楽なものではないのでしょう始めて私が出演した胡しょう鳳子の試写会ではスクリーンに出る自分の姿を見るのがとても恐ろしく思いました、東京に居ても殆んど出歩きませんが映画だけは機会をとらえて見る様にしています現在の私はダダ一生懸命に勉強することだけが皆様の御好意に応えることだと思って励みたいと存じます

愈よ大量生産

水試でクジラの罐詰

クジラの罐詰製造に乗り出した磐城市県水試では十二日ツチクジラの鯨肉二頭分しめてザット三千六百貫を買つけいよいよ本格的にクジラの罐詰製造を始める運びとなり冷凍するため入庫した、同場ではかねてより初の試みとして鯨肉百貫の罐詰製造を行っていたが好成績をおさめた一方販路の明るい見通しがついたゝめ、こんど買付けた鯨肉からは五百ケース（一ケース九十六罐入り）の製品ができるという

滝内製造主任談＝鯨肉は貫当り七十円で買付け製品は一罐三十円前後の値で売れる見通しなので採算はとれると思う、東北地方特に農村地帯が主なる消費地で他の罐詰と通つてクジラの罐詰は四季を通じて売れるのが強みだ

節子の好きなこのお婆さんの健斗を祈りつつ鯉シグレ降る同家を去つた（写真は有島さん右がお父さんの渡辺久氏）

有畜營農講座

來る廿二日開く

県では二十日から始まる草の週間に鑑み二十二日午前十時から平市公会堂日本間で石城地区有畜営農講座を開き、農林省畜産局農林技官の三氏が講師として講義する、二十五日には石城郡農振興会誕生を前に牧草の培養草質の改善と野草、豆類及び飼料作物の合理的利用を

防犯懇談會

あす植田町

植田町防犯懇談会は十七日午後一時から植田町食堂で古物商、質屋、旅館業、カフエー業者が参加して行われる

町村會開く

來る廿五日

石城郡町村会では二十五日午前十時から平市公会堂日本間で議会運営市町村財政並びに地方自治確立研究会を開き白石県地方課長が講師として来平する

農改推進協

役員を改選

石城地方農業改良推進員協議会は十四日午前十時から地方事務所会議室で開き次の役員改選を行ったが会長の金川一氏（平市）は留任となった

会長＝金川一（平市）副会長＝藤田重雄（植田）顧問＝宇一（常磐市）鈴木公位（沢渡）幹事＝佐川清（錦）小松多嘉（内郷市）新妻幹雄（四倉）

農委連設立

廿三日に大會

第十四農業委員会連合会設立大会は二十三日午前十時から石城地方事務所会議室で開き、各町村農業委員会会長が参加し初の連合会長など所役員を選出する

男と女

幽谷露水

筆者紹介

筆者は本名園部昭弘、川前小教諭、水戸中出、身で廿九才、さきに真実に生きる学生を書いて好評を博した

あらすじ…夕刊を読まれる市民の皆さん、幽谷露水なる人物は、連日、原稿用紙とにらめっこをしている。いわゆる作家への夢捨て難く、ししとして何かを書いているのである。面白い物好きもいたものだ。この露水なる人物の頭には、常に或る種の人物が去来している。

空想が殊の外好きなのだから呆れる。この空想がやがて「男と女」という小説らしいものを書き始まったのである。男も女も人間に変りはない。即わち、人間社会を突きとめれば、結局男と女が綾なして生活をしていることになるわけである。それ故に御覧の通りの題名がうまれたのである。

さてあらすじに入るが、入る前に露水なる人物は相当乱暴なことを平気で書くかもれない。その点については前もって御諒解を願っておきたい。兎も角、最後まで読んで頂ければ、幸甚だと思うし、御意見、御叱正の投書などが寄せられれば、露水なる人物は喜んでこれを受けるにやぶさかでない筈であるし、又露水なる人物をよりよく成長される源動力になって呉れるだろうと考える所存でもある

文中の主なる人物は、落葉散子という女教師並びに父の赤乃武、又神楽運天坊というハイヤーの運転手と男教員の古沢憲一郎である

散子と赤乃武親子が神楽山の分校（川前小中学校）に赴任してからこの物語が展開する。

散子は稀に見る美人タイプで、白百合を想わせる様な清純さと色白なのが特徴である。

それが故に、この散子をめぐって恋愛争奪戦が展開されて行くのである。

赴任して間もなく、分校の子ども達が、あだ名で友達呼びをしていたので、散子は呆れると共に驚いてしまったのである。

放課後、分校の事務室の机の上に一通の手紙が舞い込んでいた。郵便局の消印がないところから、誰か分校に来ておいて行ったに違いないと父の赤乃武と散子は考えたのであるが……

丁度その時、分校の裏側の窓越しに一人の子供がいた。この子供のあだ名はウサギだった。即わちこの手紙をおいて行った犯人はウサギ君その子供だったのである。

このウサギ君のお兄さんが運転手をしている妙な名前の神楽運天坊なのである。

これから、散子への愛を告白する手紙が日を追うて盛んになり、郵便局の集配人達が大こぼしという笑えぬナンセンスがうまれることになってくるのである。

或る日、分校で盛林塾のレクリエーションが開かれる。こゝで古沢憲一郎なる教員が登場する。

山川均、神楽運天坊、古沢憲一郎と散子への愛の争奪戦―そこには、暴力があり、シットがあり。涙と笑いと恋の物語となって行くのであるが、老農夫が更に苦口調であの物語を更に発展推進して行く―

少し長い小説であるが、兎も角飽きずに御愛読願わらんことを―

ナシヨナル電氣洗濯機が
10回払い！
毎月3000圓×10回で
平三 三幸

新しいDPは富士

誰方でも安心して使える
ふくふく綿
2丁目 平製綿KK 電 748 1958

土佐犬分譲及種犬
血統書付土佐子犬多數分譲
金瀧號（新潟より出張の種犬）
平市北目町三六
土佐犬作出研究所
鈴木重光

イワキセメント
各種タイル
建築用諸材料
株式会社 野内商會
平市四時台 電41・1075

三十四組が出場

假装盆踊りは空前の人氣

常磐市の輝井さんの石童丸が一等

連日賑々しく繰りひろげられた平市夏祭りの盆踊りも十五日夜で幕り納め十八日の花火大会までは暫時小休止の形に入つた。十四日午後七時から駅前樹で始つた假装盆踊りはキングコングが出る、オイランが出る、はては一ツ目小僧からヘツプバーンなど、念入りに趣向をこらした三十四組が平市を始め近郷から参加し、見物人は笑つたり驚いたり、正に平市夏祭り催中の圧巻だつた。佐藤巳之吉、花柳能蔵、坂本昌蔵、藤橋正治、岡崎栄蔵、草野四郎、新装商工親長加藤武久、佐々木俊男氏ら九氏の富審員もいずれ�£らぬ仮装に選衡は慎重に検討された結果、可れんな石童丸に扮した常磐市湯本の輝井秀千代さんが一等を獲得した、入賞者次の通り

▼一等（三千円）石童丸＝湯本町輝井秀千代

▼二等（二千円）一ツ目小僧＝好間村松永好之助

▼三等（一千円）ヘツプバーン＝柳町鯉岡定治、八幡オイラン＝好間村小田郷中野一、傘のお化け＝好間村渚辺国彦

▼四等（五百円）自轉車＝三子目高木力、キングコング＝南町田山良夫、角兵衛獅子＝紺屋町竹花静子、猿廻し＝六丁目伊藤稲吉、塩原太郎＝上荒川輝井一太郎

▼五等（二百円）土人＝紺屋町諸井幸一、バカでも親孝行＝十五丁目猪狩広吉、ヒヨツトコ＝内郷市御厩坂下忠八、奴さん＝八幡小路大竹せつ、滑水の大政（写真左から入賞した一等石童丸、二等一ツ目小僧、三等ヘツプバーン、同八幡オイラン、傘のお化け、四等自轉車）

視察中の自動車に投石

泥酔者と判る

＝十五丁目鈴木正敏

常磐地区総合開発視察のため来郡中の大野伴睦氏ら視察團の一行が自動車を連ね小名浜から久の浜方面に向つた十五日午後一時四十分ごろ、一行が磐城市大字永崎地内県道に差しかゝつた際、泥酒泥酔した磐城市大字永崎無職高久松造（三ま）は先頭から四番目を走つていた加藤運輸省事務次官乗車の車に石を投げつけ、車の前部バンパーに親指大の傷をつけ検挙された、磐城署の調べでは高久の犯行は泥酔していたゝめで、思想的関係は全くなかつた

米二俵を運搬

茨城県多賀郡高萩町食品販売業佐藤正蔭（三）は十五日午前十一時磐城市滝尻地内県道上で自家用三輪オートバイで糯精米二俵（八斗）を運搬中磐城署員の職務質問から食管法違反現行犯で捕まつた、なお同人の話では磐城市内の親戚に

炭住荒しの少年捕まる

常磐署では六月以来常磐市湯本常磐炭鉱社宅街を専門に空巣をはたらいていた常磐市磐崎字上湯長谷少年（一ま）を十四日検挙した、同少年は去る六月十七日午後七時ごろ常磐炭鉱支柱夫渡辺次郎さん（三）方の玄関先から衣類洋傘をカツパくれる目的で逃走中だといつている

映畫見物中に大喧嘩

庖丁で斬られて負傷

十四日午後三時ごろ常磐市三函映画館湯本座で観覧中の同市吹谷八三常磐炭鉱鹿島坑採炭係鈴木正夫（三さ）は座席の取り合いから、同市向田前科三犯無職豊田明（三さ）と喧嘩を始め、鈴木に下駄で殴られた豊田は館内売店にあつた果物用の菜切包丁で鈴木の右腕など数カ所を切りつけて全治十日間の切傷を負わし、豊田は十六日常磐署現行犯で身柄送検された

飲酒中喧嘩

三週間の重傷

北海道生れ住所不定土工岩田九十九真（三）は十四日午後七時半ごろ常磐市水の谷字龍力沢土工坂本孝吉さん（三）方で飲酒中、ササイなことから喧嘩となり岩田は茶碗やラツタほか、六月中だけでも玄関に置いては洋傘を専門に八件七千円相当を盗んでいたもので余罪取調べ中

財布をすられる

十五日午後六時ごろ内郷市大字宮町字たけの内八六農業宮川森さん（三）は平市田町平凡前通りで現金五百円入り財布をスラレたと平署に届出た

強盗に判決

四年と五年

常磐市湯本生れ住居不定面川和行斎藤信幸の両名に係る強盗並に致傷事件の公判は十一日地裁平支部法廷で大竹裁判長係、中村検事、若松弁護士立合で開かれ面川に懲役五年（求刑同五年）斎藤に懲役四年（求刑同四年）の判決言渡しがあつた、面川、斎藤の両名は大原竹夫と共謀して五月十六日午後八時ごろ柳田利君（二ま）を湯本三函不二屋キャンデー屋に連れ込み顔面を殴打更にアイクチをつきつけ全治一週間の傷を負わせ更に現金百五十円を強奪したもの

遠來の日立、多賀優勝

夏祭り親善ラグビー

平夏まつり、福島、茨城親善ラグビー大会は十六日午前十一時半から平工高グランドに開催、猛暑の中で八チームが参加、白熱の攻斗を続けたが日立工場（平市長賀）多賀工場（常磐の白川賀）の両チームが優勝した

▼七人制　吉河好間5－0東北電力平営業所

▼十五人制　磐高29－0水戸農高、日立製作日立工場11－6平ラガー、日立製作多賀工場17－0常磐炭鉱

暴行未遂

湯本高校生

常磐署では十四日人妻に暴行を加えようとした湯本高校三年生（一ま）を暴行未遂容疑で書類送検した、常磐市湯本八仙湯本高校三年生（一ま）は、去る七月二日午前零時十五分ごろ同地内の常磐炭鉱十二号住宅西側の共同便所で用便中の、常磐炭鉱湯本坑採炭夫某の妻（三ま）の姿をのぞいたのち、イキナリ後から抱きつき暴行せんとしたが騒がれて逃げたことが発覚し常磐署で取調べ中だつたもの

自轉車盗まる

十五日午後九時ごろ平市田町五洋服業箱崎孝雄さん（三）は自宅前に置いた中古自転車一台（時価一万円相当）を盗まれたと届出た

甘藷泥送検

平署では十四日石城郡赤井村大字高萩字入山八五日麗江口栄蔵（三ま）を窃盗容疑で送検した、江口は去る二月中旬ごろの午後九時半ごろ赤井村大字西小川字中野地区内の畑で同村西小川字仲野地十一農業松崎政治さん（六ま）所有のネギ二百匁（五十円相当）を盗んだ外四月五日正午ごろ高萩字下道地内小玉川発電所から片倉篤さん（三ま）所有のトロレール一本時価二百円相当を盗み更に十日午後七時ごろ下小川村大字前川原地内で同字農業佐藤たけ雄さん（四ま）所有の甘藷約三百貫を盗んでいたもの

老婆が飛込み自殺

上小川村のトンネル内で

十六日午前七時四十分ごろ上小川村大字上小川字川古屋六小川郷保線区雇人農業鈴木英秀さん（四ま）に上に、喉部、胴体を絞められた老婆の縊死体を発見し小川村駐在所に届け出た、平署では佐藤部長らが現場に急行取調べた結果、上小川磐城線上小川村大字上小川字高崎トンネル入口（小川方面）から約九十メートル奥のトンネル内線路原因はたかさんが可愛がつていた三男長雄さん（当時三ま）が終戦後十年経ても消息のないことを悲嘆し、十五日午前七時十五分ごろ磐城線上り第五二列車に飛び込み自殺を計つたもの

海水浴中にまた溺死

十六日午前十一時ごろ勿来町海水浴場で水浴中の東京都台東区浅草橋場町二ノ九舵製造業山本健次さん（五ま）は心臓麻痺のため溺死したこの山本さんは朝鮮人五十余名と一緒にレクリエーションとして海水浴に来ていたもの

山田組が快勝

菊多方部運転手親善野球大会は十四日植田小学校グランドに開き、勿来対山田チームの決勝となつたが5対7Aで山田チームが快勝

眞性赤痢

十一日午前十時ごろ常磐炭鉱に眞性赤痢二名が発生した、常磐市上浅貝一〇炭鉱夫岡井吉久さん（三ま）同市日渡六〇採炭夫鈴木民之進さん（四ま）の二名は眞性赤痢と確定、湯本病院に隔離された

◇常磐市上湯長谷字長倉南小松勇ちゃん（七ま）は十五日午後五時現在赤痢で湯本病院に收容された

疑似赤痢

◇大浦村狐塚字出口農業若松長吉さん二女美恵子ちゃん（三ま）は十一日疑似赤痢で隔離された

◇田人村大字下黒田字下川地内小宅方三ぎんの長女ひろ子ちゃん（五ま）は十日疑似赤痢で隔離

射撃場を選ぶ

植田町グレー射撃協会では十一日磐城市泉字下川の悠々荘前面の海岸を唯一の射撃場として選定した

ななはま

十三日午後十時三四分平着下り急行二〇五列車の乗客の一人の様子が少し変ですと乗客より車掌に連絡されその乗客のところにくると苦しんでいるので自殺者と思い列車が平に着くと同時に市内田町安斉医院に入院手当を加えた、所持品の自動車運転免許証からその男は東京都港区平塚四ノ二四六杉原方運転手斉藤隆さん（三ま）と判りトランク一個現金千百円、東京北海道間の乗車券を持つていた、気が附いてから調べて同人は葬式のため本籍地に帰る途中車内でウイスキーを飲みすぎ酔けいれんを起したものと判つた

父木澤常松儀急病にて八月十五日午後一時五十分死去致しましたので茲に生前の御厚誼を深く感謝し謹んで御知らせ致します
追つて葬儀は明八月十七日午後一時自宅出棺長善寺に埋葬致します
昭和二十九年八月十六日
平市柳町五
喪主　木澤一郎
親戚総代　山崎三郎
友人総代　佐藤与三
猪狩圭一
坂本雄郎
白土正蔵

父遠山稲吉儀病気療養中の処八月十三日午前七時死去いたしました茲に生前の御交誼を深く感謝し謹んで御通知申上げます
追つて告別式は八月十九日午後一時から自宅において神式により執行いたします
昭和二十九年八月十六日
平市才槌小路一九
喪主　遠山勇
親戚代表　丹野円一郎
友人代表　河田梅吉
鈴木富蔵

産婦人科　中田医院　平市材木町桑楽館前　電話一〇九七番

信頼出來る商品　それは外観だけでは分りません　岡萬年筆店　会員の店　三十年の経験ある専門店でお選び下さい　平市中央通り　電二九九

夏の名物　不二屋のアイスクリーム　近代人の夏のお召し上りもの　映画にお土産にスポーツに最適

整形外科　外科　内科　金成醫院　金成桂一　平市鍛田町一二　電話八二六番

シエカーでカクテルする　甘い洋酒各種（一パーター品流）　赤い灯青い灯のもと思い出のらんぷで麗人と共に踊り語ろうよ　スペシャルサービス　コーヒー　¥60　近代的純スタンドバー　らんぷ　常磐湯本温泉横町通　電428

會評　品造酒城石　第四回　優等賞連續受領　吟香に薫る　天宅　山宗酒造店　平市南町　電三二二

淑女におくる粋な婦人帽！　こんなに粋な婦人帽が夕々の二百円と三百円とは！と驚かれること必定です。先ず実物をごらん下さい。これこそ拾いもの、掘出しものと言えますから。
●婦人帽　二〇〇円均一
●〃　三〇〇円〃
●婦人バンド　八〇円より
●晴雨兼用傘四八〇円〃
越藤　小名浜　平市

いわき民報　（第三郵便物認可）　金10.0円　1カ月5円　定価一部5円（日曜日除日刊）

テレビに返り咲く

鈴木傳明氏から本社へ便り

在京中の鈴木傳明氏からこのほど本社へ左の如く便りがあつた、東京ラジオ・テレビ会社に返り咲きしたもので、来年二月から放送に活躍する筈、本社への便り左の通り

さて昨年春以来苦闘をつゞけていましたテレビ放送会社も在京友人先輩等の支持によりまして、漸く設立いたし只今東京築地警察署前に敷地二五〇坪九階建二千二百坪のビル建設中です、今年春見透しを得ましたので平を引払い全力を傾倒して来ました、ラジオ東京のテレビ放送は全部私のところでやる程で、その外放送用の映画の製作もやるので乗ねて注文してあつた最新式のミツチエル撮影機二台自動現像機一台、スクリーンプロセス大型一台、最新照明機具等全部到着いたし工事を急いでいます

新設される東京放送株式会社（都会議員全員の賛同の会社）も私のところから中小企業向けのラジオ放送をやることに契約完了、大映後楽園のテレビ放送もやります工費二億六千万円の素晴しいビルです、深夜作業にて泊る場合も予想して三十室の部屋とシヤワーバスも用意いたしました、東京名物の一ツになる建物です、完成は来春二月、三月より放送いたします

完成の時は勿論連絡いたしますから是非共御出席下さいテレビ出演者の養成所も作り、郷里の子弟達でこの方面に進出したい連中を育てゝ見る積りですからその時は御協力下さい、テレビのスポンサーは全部がスポーツを希望するので拳闘の会社もラジオ東京と協同で設立します、この方面の選手の養成もやるので力仕事の慣れている炭田の青年や浜の青年達より第二の白井を見出したい気持です、郷里の産業や文化等も大いに放送したいと考えていますからこの点は只今より案を練つて置いて下さいこれは大いにやろうと考えていまたが、ビル建設の響きに悩められつゝ、種々な案を考えています、私は再び映画や映画関係の仕事には一切手を触れる考えはなかつたのですが、甘数年間の過去の経験が時勢によつて再び私をもとの仕事に引戻しました、炭鉱の最大の不況をどうにか護つて行く積りです

（写真は鈴木傳明氏とビル模型図）

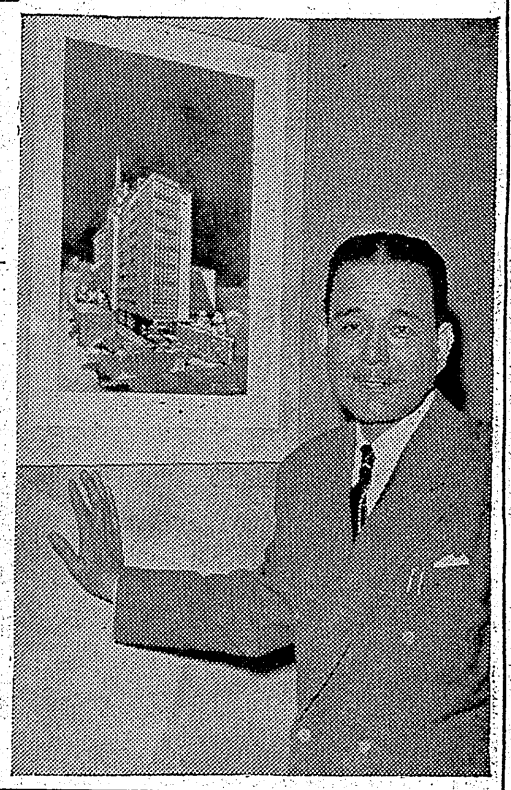

図画の上手な雲君だ

本紙主催 図画人選作品展

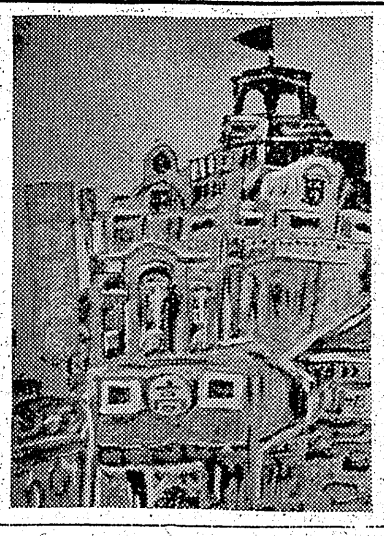

丸高商店　平三中一年　齊藤武宏

平二小一年　緑川くにお

笑い顔

ダリヤ

四倉小四の一　白土眞之

ダリヤの花は一ばんきれい
僕はダリヤが大好きだ
弟も父母も大好きだ
弟はとくに好きらしい
弟は花びらとつて走り出す
ダリヤはどくだとおいかけた
どくでもいいよとはなさない
その手で何にも食べるなよ
教えたけれども心配だ
きれいな花にどくがある

海

四倉小四の一　西谷芙佐子

海は青く広いな
いつもきれいだ
船がうかんで
ざんぶりこ
波はいつでも
光つてる
夜で波が
光つている
希望の波が
光つている

鏡

四倉小四の一　長谷川ナヲ

鏡の前にすわつた
かみの毛をにぎつて
鏡にうつる私の顔
笑うと笑つてうつる顔
おこるとおこつてうつり
あきれて　とうとう
鏡と一しよに
顔を洗つて

花

四倉小四の一　久保木實子

私の花はきれいだ
朝早く起きて水をやる
花はうれしそうだつた
学校から帰えつて
また水かけた
夕がたまで遊んで
また水かけた
こんどは花がつぼんだ
明日の朝までねんねしな
明日はどちらが
早く眼をあける

雲

四倉小四の一　遠藤正司

雲が出ている
むくむくしている雲
たきのような雲
黒い雲
白い雲
けむりのような雲
赤い雲
黄色い雲
山のような雲
波のような雲
そこに大陽が照らしてる
じつと見ていると
雲がうごいている
きれいな雲だ

廿六、七日ごろ開催

相撲興行都合で日延

平市商店会連合会が平遊族会とタイアップして二日から十一日までの十日間、吉葉山一行大相撲御招待の平金市勝合中元大売出しを行つたが、その大相撲興行は最初三十二日ごろ実施すると予定しておつたものが北海道、本州でそれぞれ二日ずつ日延べになつた関係、日時は二十六、七日ごろに変更され三十米道路旧新川南側広場で興行することになつた、入場券は大売出し千円売上げ毎に一枚（百円買上げ毎に補助券）を進呈したが当日ザツト二万人の入場者が予定されている

目標を突破

赤十字募金

石城郡の二十九年度赤十字募金運動は五月から七月末まで引き続き行われていたが、この程目標額九十六万七千六百四十円に対し百万八千九百八十五円（一〇四％）の募集実績が集計された、農村関係は昨年の冷害凶作で五月末現在では僅か八十三％の募集実績だつたが、その後各町村担当者が戸別に募金活動を行い漸くこの結果に到達したもので、郡内でも特に冷害の甚しかつた川前村が一三〇％の最高成績を收めたことが関係者の賞讃を浴びている

水爆禁止講演會

法友會主催　平と常磐で

法政大学石城法友会では去る十四日午後三時から湯本公民館で総会を開き規約の審議ののち、会長に大村哲也君（常磐市）副会長大畑幹彦君（平市）幹事長鬼沢遵一君（内郷市）など役員を選出し、事業として「原水爆禁止」問題を中心に八月三十日平市公会堂、三十一日湯本公民館でいずれも午後六時から原水爆批判講演会を開き一般の来聴を歓迎している、両日とも講師は法大教授潮谷武氏、法大学院教授（東京都杉並区原水爆禁止署名運動協議会議長）安井郁氏の「原水爆禁止運動と国民生活」「静かなる署名運動」と題する講演がある

教員講習會

十七日四倉小

四倉町小学校講堂に於いて来る十七日午前九時から四倉北部（四倉大浦、大野、草野）小、中校教員体育講習会を開く、午後一時から県立公園新舞子で教員の夏季レクリエーションが行われる

東邦の賓くじ

東邦銀行では第二回東北各県で宝くじを十一日より九月十日まで発売している、この宝くじの收益はそれぞれその県の福祉を施行する資金に充てられ発行総額二千万円一通券面五十円▼一等百万円一本▼二等五十万円二本▼三等二十万円四本▼四等十万円八本その他、九月十七日盛岡市で抽せんを行う

俳句大會

入選者決る

十四日午前十時から公民館で開かれた内郷市制祝賀俳句大会は参加者五十名が作句した中に

孤児浮び交う亘に姓なく
晩夏の園

と孤児の遊ぶ様を詠つた内郷二中三年生田村和美君（十）が大人をしりぞけて選に入つた、入賞者次の通り

❶田村秋陽子（市長賞）❷菊地秋歩（滴緑賞）❸鍬坂銀朗❹後藤翠陽子❺中学三年田村和美

今晩のラジオ

16日

◇NHK一三六〇KC
六・四五（福）県自由民権運動史
七・〇〇三ツの歌
八・〇〇アチヤコほろにが物語
七・三〇浪曲「鯉の春駒」
八・三〇愉快なダイヤル
九・一五リズムパレード
九・四〇
◇ラジオ福島一〇六〇KC
六・四〇ラジオ演芸欄
七・一〇わたしの歌
七・一五新東京行進曲
七・三〇月隠演芸
八・〇〇サンロミユージツク
八・一〇加陽アワー
八・二五ゼネラル民謡列車
九・〇五浪曲
九・三五チエミの青春
一〇・〇五名作「石中先生行状記」

今週の映画

11日—17日

☆平館　夜七時十分
乾杯！女学生　おとこ大学
☆民劇　夜六時四十五分
袋鉢を売る男　浮気なカロリー
☆聚楽館　夜七時
彼奴を生かすな　フエザー河の悲歌（十八日まで）
☆ひかり座　夜六時五十分
やくざ難子　フランス航路
☆世界館　夜七時十四分
彌次郎多（二部）影法師　一番手柄　怪猫岡崎騒動

靴は吉田屋

地下タビ　運動靴は　長靴　祖國　平五袋屋本店

洋服は高島屋　平市麗町　大和田医院前

栄養あるパンとケーキ　植田局前　スター

三馬のゴム靴　アサヒライト布靴　平三五九四　横山商店

海の家　地曳網の豪快　愉快な海の家　安い、うまい　二階建落成　植田海岸　鮫川誇揚會　鈴木林

株式會社　錦製パン　錦町大倉・電216

牛と豚肉とハムとソーセージ　藤越　平・電1282

健康的で文化生活の基礎　信用をコクコク刻む誠光堂　正確な誠光堂の掛時計　平市銀座通り電話一四九六番

外科（胃腸科）　整形外科　産婦人科　レントゲン科（断層撮影機設備）　入院随意　労災保険指定医　院長　永井勝三　永井醫院　植田町本町四三電四七

平運動具店　平市才槌小路　デンワ108

みな様に親しまれて使われる　綿は　スズキ　平市新川町　電四二三番

友　ホシ友　ホシ友　錦町　うまい醤油ホシ友

整形外科　内科　レントゲン科　理學診療科　入院随時【看護婦募集】　竹林病院　院長竹林貞吉　医員中川增郎　鳥山貞宣　平市十五丁目大通り　電八一一・六〇八番

ミシン　ベインミシン　福助ミシン　芝浦ミシン　日産ミシン　ナチケツトで利用下さい　工場　植田町北合町電六六　營業所　植田町本町電呼二七　飯塚ミシン商會

蚊張二割引　大特賣中　◇佛壇佛具を盛宮に取揃えました　あるが　平・銀座　電223