夕刊
いわき民報
発行所
平市田町四八番地
いわき民報社
電3811222

銘菓
平餅
堂月松
六二〇番　街園銀市平

八千餘種の中から 九十九書を選ぶ

教科書の選定終る 新採用は五十一冊

石城郡内町村小中学校児童が来年度に使用する教科書が各小中学校長により今回九十九書を選定された、当初父兄の経済負担の最低線確保、内容の良否、郡内統一を主眼として選定した結果は、継続使用教科書四十八書、新採用のものが五十一冊となつている、二十年度使用教科書の選定は地教委が小中学校長に委嘱し、五日から十二日まで平一小講堂に展示された八千余種の教科書から選んだもので、結局社会科が地理、歴史、政治経済と三種に分かれるのと、図書工作科目が新改訂された影響もあり、当初の選定主眼が蹉りんされた形となり新購入教科書が半分以上を占めた

煙草販賣所

植田に建設か

專売公社出張所では植田町民の要望に応えたばこ販売所を設置すべく計画されていたが、この程具体化し工費約一千万円の建設に内定し近く予定敷地を決定する事になつた、同販売所には将来葉煙草収納所と併用する計画で実現の日を待望されている

平驛で表彰

營業無事故で

平駅では十五日鉄道営業無事故で表彰される、平駅は去る二十八年八月より千二カ月間営業無事故の教育関係賀など約六十万円の増加も一部修正が可決されることにな

平までの電化 見透し明るい

電化促進會開く

第六回常磐線電化促進協議会は昨十三日水戸市茨城会館で行われ関内連絡委員長、諸橋市長を始め沿線各市町長が参加した、同会出席の国鉄側の発表によれば本年八月下旬には柿岡町磁気観測所の磁気擾乱調査が決定するので、二十九年度中には取手―土浦の電化工事に着手すると平―上野電化の第一次工事着手の見透しが明るいことも併せて説明された

植田の請負者

植田町では十三日午前十一時より町営住宅建設地（金山地内）の地均請負工事を指名入札に付した結果上の山五戸分（三〇〇坪）は六万二千円で成瀬巳三氏、同七戸（四二〇坪）六万円で大木光男氏、同八戸分（四八〇坪）七万三千円で鮫田勝雄氏に落札した、土木建築請負入札は来る二十日ごろの予定

ロンドンから 本社へ便り

大浦村出身北海道産業経済部長高岡文夫氏

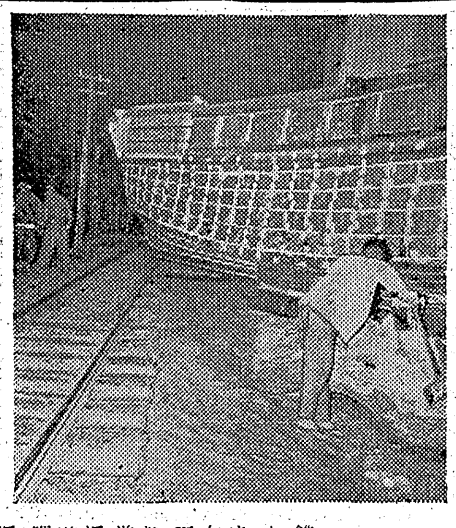

線路を越え進水

新造船、昨夜離れわざ

鉄道線路の上を漁船が横断した話―磐城市小名浜造船所は最近ますます狭隘となつているが十三日夜七時半から新造したばかりの約十五屯の漁船が進水する場所がなくなつたため魚市場わき岸壁から一挙に海へすべり込むことになり約三十分間に亘つて江名鉄道線路をわつしよいわつしよいと横断した、何せ鉄道を越さぬことには海へ行けぬとあつて鉄道側とかけ合い夜の交通量の少ないころを見はからつて線路を越したわけだが、若しや事故でも起きたら大変だと小名浜臨港鉄道から岡部保線区長らが現場に行き漁船が鉄道線路をわつしよいわつしよいと横断するまで立合うという立廻りを演じた、業者側は「県営船引揚が早く完成しないとやり切れない」と大コボレだつた

（写真は鉄道線路を越す新造漁船

市名變更を提案

最終の磐城豫算市會

磐城市予算市会は十三日午前十時度は室上屋の廃いがあるのと、人件費節約などの点から総務委員会で「その必要を認めず」と否決されているのでこれが審議が注目されている、また当初予算二億一千五百八十九万九千二百六十六円に対し

七月十八日（日曜日）午後三時、七時 二回 平市公會堂

日澤淑子獨唱會

前賣所
一丁目　ヤマカ
二丁目　キクヤ
三丁目　三幸
四丁目　マルトモ
五丁目　金光堂
平和通り　天地堂
大通り　磐城文化堂
田町　いわき民報社
〃　小名浜支社
〃　植田支局
〃　四倉支局

前賣　二百十圓
當日　百五十圓
學生　五十圓

本社主催純音楽界の最高峰古沢淑子独唱会は日とともに人気が高まりにファン各位から讃辞と協力を賜わつておりますが、愈々期日も迫りましたので前売券が売切れにならぬうちに是非お買求めおき下されお聴きのがしなきよう御願いいたします
▽第一部（日本歌曲）山が高うてほか五曲　▽第二部（フランス歌曲）アヴエ・マリアほか十曲　▽第三部（日本歌曲）生ほか八曲　▽アノ伴奏　池本純子

引揚者同盟を結成

會長に鈴木氏選任

昨十三日午後二時から石城地方事務所で海外資産獲得引揚者同盟磐城支部が結成され次の役員を選出した、同支部では磐城支部引揚者の署名簿を作成して、八月中旬開会予定の東北支部に合流し、海外資産の一時払を国会に陳情する

会長鈴木新兵衛、副会長吉田智友、江尻幸、世話係福祉事務所長

夏季行事を協議

錦中学校では十二日PTA役員会を開催し来る二十日から暑中休暇に入るので夏季行事について協議した

麥類共進會 あす審査會

十五日午後一時から石城地方事務所改良課で二十九年産麦類共進会審査決定会を行う

縣經濟委員 十六日に來平

十六日県経済委員天野委員長一行五名は冷害作況の現地視察のため来平する

常磐婦人連絡協 役員を決定

常磐市婦人会連絡協議会の結成式は十日開き会長には梁崎みつ（湯本）副会長国井タミ（磐崎）同鈴木ナツ（鹿島）が選出された

天気予報

十四日「今晩」東よりの風盛りがち夜半

學校ダンス講習會 廿七八日 磐女高で開く

石城地区体育研究協議会では二十七、八の両日午前九時から磐女高講堂で浜三郡下小、中、高校教師による学校ダンスを各学校にダンス教育として普及するもの

習会には東京お茶の水女子大学百倉はる助教授が来平、同教授創作の学校ダンスを各学校に伝習する

岡カ見物

石城を一円とした石城市をつくりたいと大風呂敷を拡げたのは前鈴木市長だつた、ところがそれを主張したのは内郷の重鎮なる隣接町村もその傘下に入ることになるだろうし磐城の附近には住宅がどんどん建つだろうし県下一の大都市になることは必定であり、仙台よりも大きくなつて東北一の大市になるかも知れない▼夢は先ずその構想のもとに道路をつくることだ、理想とか夢は捨てるものでなく実現し絶えず努力することが緊要だと思われた、また金沢新市から市庁舎増築に関する建議案が上程された「明日」北ないし東の風始め曇りがちですが後晴たり曇つたりとなる

海上今晩はおだやかな方ですが遅くから明日にかけて風波が出て来る

過ぎ一時小雨が降ることもある

鼠蚊蠅の撲滅運動

植田で乗出し

植田町では保健所の指導を得て傳染病を媒介する鼠、蚊、蠅の撲滅運動に乗り出すことになつた、その方法は

❶下水溝溜水溜りの埋立❷草むらの除去❸便所の整の取付❹蹴芥箱整の取付、薬剤散布（下水氏に話したところ鈴木氏はそれはよい考えつきだと同調し幽来石城市をつくれと云い出したのだと佐藤氏は語つている▼夢みたいな話のようでもあるが、都市計画の権威である東京都の都計審議会阿部真之氏も四市を合併した方が経済的に見てよいと云つている▼勿論それには交通機関がぐつとよくならなければ出来ない相談だろうが四市をつなぐ立派な循かん道路が出来バスとか電車が引切りなしに走るということになれば不都合は感じられなくなるのでその時は大同團結して石城市をつくることは面白いと思う▼そうなれば勿論

賣家

六、六、四半、風呂場、台所便所、水道完備、土地付

交通至便、委細面談

問合せ場所電九一四四会川活版所内

買わぬとあなたのご損です 越藤

今後どんなに良い品で、このようなお安いものは出ないから自信をもつておすすめいたします。どうぞご一覧を。

●ブラウス　二〇〇円
●レース手袋綿　五〇円均一
●〃ナイロン　一〇〇円〃
●平市大判麻布　一〇〇円〃
●子供夏帽子　五〇円〃

越藤　小名浜　平市

『酒は現金』

酒類は七割が税金です、到底御立替が出來ずに倒れる店が出來て參りましたので煙草や鹽の様に『現金賣り』となり、貸賣は一切出來なくなりました。何卒御協力を御願申上げます

◉密造酒は衛生上有害、知らず〳〵身体を害します。
◉密造酒は國家財政を破壊する亡國酒です。

平稅務署管內
石城酒類正常取引委員會
石城小賣酒販組合
福島縣卸賣酒販組合平支部
石城酒造株式會社
石城麥酒特約店

社員募集

一、職種　イ販売課員　若干名
ロ会計課員（男子）　若干名
二、條件　販売課員は免許証所持者
三、待遇其の他　委細面談
四、營業品目
オオタ号小型四輪車
みずしま号〃自動三輪車
ジャイアント号〃
シルバー・ビジョン号スクーター
ライナー号軽自動二輪車
福島県浜通地区総代理店
東洋自動車株式會社
平市長橋町七二TEL406

平運動具店
平市本町小路
オンワー108

（可認物便郵三第）

人出やく二万

賑つた波立薬師祭禮

十三、四の両日は四倉―久之浜間にある観光地弘法大師波立薬師堂の祭礼だつたが磐城七浜のトツプをきつての夏祭りとあつて、参拝人もぞつと二万、天候にめぐまれた今年は例年より人出もぐつと上、音も勇しかつたが頗る人傑か廿人廻り境内は押すな押すなの人の波四倉新町から波立薬師堂を結ぶ観光道路約二粁にはボンボリが十間おき位にたてられ夜店市のかずも三十数軒、磐城ぼん踊りの太鼓の淋しさだつた

毒劇取扱者試験

平保健所では毒劇物取扱者試験の願書を十九日まで受付ける、八月三、四の両日郡山市郡山商工会議所で筆記、実地の試験が施行される、なお試験科目は毒劇物に関する法規、毒劇物の性質貯蔵法及び取扱方法について

四倉の観光地

あすから放送と宣傳車廻る

四倉町観光協会では十四日から二十四日迄の十日間、民間放送ラジオ福島で四倉音頭、観光地紹介をする、毎日午前十一時五分から同十五分の十分間放送する、なお同町観光協会宣傳キヤラバン隊は去る五日県内一周の宣傳も終り昨日は郡内一周を明十五日から乗り出すことになつた（宣傳隊十三名）コースは次の通り

▼十五日午前八時久民館出発久之浜、広野、木戸、龍田、富岡、大野村、玉山、小川、赤井、好間、古河炭鉱地帯、常磐炭鉱地帯、平（いわき民報社前）草野、大浦を経て午後八時帰る予定

海のカツパを 救助員に

四倉で選任

四倉観光協会では海水浴の事故防止に海上救助員を選定中だつたが十二日公民館にが理事会を開き同町本町二四八藤本松五郎さん（四三）を選任した、松五郎さんは十一才の時から漁船に乗り海のカツパと云うニツクネームをもつている達人で今まで幾人となく人命を救助したエキスパートで朝八時から六時迄警戒に当ることになつた

巡回映畫會

あす常磐市

常磐地区農業改良指導所では次の日程で農業改良巡回映画会を左の通り開く

▼十五日午後一時常磐市馬場支所、午後七時磐城市渡辺小

▼十六日午後七時藤原小

上映プログラムは次の通り

農業技術映画「イモチ病」生活啓蒙映画「明日とは言わず」娯楽映画「藪馬天狗」「日本の麦」「石灰チツソの話」「嫁の野良着」

十九日が期限

はがき當籤者

平郵便局では本年の「お年玉はがき」の当籤はがきと賞品引換期限が七月十九日限りとなつているので、引き換え洩れの当籤はがき所有者は早急に引換えるよう希望している

北部青年學級 十六日協議會

四倉町公民館主催の石城郡北部青年学級研究協議会は十六日午後一時より草野村中学校で開く、協議事項は▼科目及び時間割▼講師の選定▼男女別についての科目の配置▼青年学級と社会の結びつき

平町連青創立の思い出

樫村清

過般解散された平市連合青年会に代つて、新しい構想の下に各ブロツクの連合協議体結成の動きを見つゝある事は、平連青創立者の一人として誠に喜ばしい事であるので、私は今その創立当時の思い出を語つて見たい。

然し私が茲に言う平連青とは八年前に出来た平市連合青年会ではなく、遠く二十数年の昔、平町に初めて生れた平町連合青年団の事である。

大正十年四月、私は福島師範卒業と共に平第一小学校に赴任した平町の社会教育関係担当という事で校務の分掌事務は何もなかつた先ず第一に手掛けたのが、町の青年会の連合体を作り、親睦を図ると共に強力な修練団体とするという事であつた。

当時の平町には既に平町青年団というのはあつたが（団長武川敬義氏＝平第一小学校長、副団長山崎澄二氏＝今の岳二郎氏）何等の下部組織もなく、内務省の訓令に基いて各町内の青年会を解散し、これを分団として平町連合青年団を結成するよう懇請したのであつた。

一番手古ずつたのは南町青年会である。大森会長は最初から賛成されたが、幹部連が仲々承知しない常任幹事は福島民友新聞支局長金子木南、福島民報支局長の山田盤磐という二人で

「君、連合青年団を作ればどんな利益あるんだい」

「天下り式の官僚青年団なんて真平御免だ」

と当るべからざる気焔で若い世間知らずの私を呑んでかゝつている

私は青年団は青年自身のものだ決して官僚的なものはつくらないと一との事で漸やくこの人々の諒解を得たのであつた。

武川先生はよく官僚的校長の代表者の如く言われた人であるが、平町の社会教育関係者にとつては偉大な人であつたと思う。斯かる曲折を経て同年九月二十一日（秋季皇霊祭―今の秋分の日）平第一小学校講堂で、平町連合青年団結成式を行つた。

出来た名ばかりのものであつた。町にはこれとは別に各町内毎に独立した青年会があつたが昔の若衆連の名残りを止めたもので、年もまちまちであり、修練団体というよりは単なる親睦機関であり且つ一種の事業団体の性格を帯び弊害頗る多かつた。

私はこの各町青年会の発展的解消による真の平町連合青年団の結成を企図したのだ。

この時の各町内青年会長の顔振れは

一丁目明渡寿、二丁目田徐栄田徳二、五丁目馬目武芯助、立町荒川浅次郎、鎌田阿部治作、新川町諸橋政次、南町大森勇、研町吉村安次郎、長橋町小野和七（今の岡次郎氏）才槌小路線川喜二郎、北目樫村二勇吉、柳町若松八右衛門

こうした人々であつたと記憶している。私は連日各青年会長を訪問して各町内の青年会を解散し、これを分団として平町連合青年団を結成するよう懇請したのであつた。

それを私は独断で団長は団員の互選とする建前をとつたのだ。金子氏らも「それならよいが、然し君一人の意見では困る。武川団長も同意が」という。「そうだ」と答えると、それなら武川先生の意向を認めろというので、夜分わざわざ電話をかけた。旧城跡の武川邸には電話がないから近所の青柏氏宅へ呼出して意見を聞くと、武川先生は「樫村がどんな事をいつたかよくわからないが、こと連青創立に関する限り樫村の主張は全部武川の意見と承知して貰いたい」との事で漸やくこの人々の諒解を得たのであつた。

武川先生はよく官僚的校長の代表者の如く言われた人であるが、平町の社会教育関係者にとつては偉大な人であつたと思う。斯かる曲折を経て同年九月二十一日（秋季皇霊祭―今の秋分の日）平第一小学校講堂で、平町連合青年団結成式を行つた。

「団長、副団長は団員の互選とす但し団員外より選出するも妨げず」という県下最初の民主的団則の下に、団長に武川教諭、副団長に大森勇の両氏が選ばれ、私は常任幹事として庶務を担当した。そして翌年の改選には大森氏が団長となり、茲に初めて名実共に民選団長が生れたわけである。

石城郡連青の規約には前に記したように、団長には郡長を推戴し副団長には平警察署長を推戴するとあつたのを、十一年二月の総会に平連青から規約改正の動議を提出し、正副団長を団員の互選としたのであつた。

平連青は十七分団で生れ、翌年三月迄に二十三分団となつたが、四月私は教員としての苦悩問題から平を去つて商会講習員の地に赴任したので、平連青との縁が断たれた。

記念品として団からフロックコート一着を贈られた事を追憶し、当時の団関係者の御厚意を謝するものである。舌禍問題については稿を改めて記したい。

（植田町前議長）

潮鳴り ④

雅子

「千賀ちゃん何しているの」と言う声に夢からさめたように目を上げると同時の間に来たのか健治が後に立つていた、眠を突かれたように千賀子は少しとがめるような声で「あら何時来たの」と聞き返した、それには答えず彼はだまつて千賀子の傍へ腰を下す、健治のはく煙草の煙が潮風にふかれて千賀子の鼻先を突く。プンとした臭い思わずむせ返りそうになり作ら顔をそむけた彼女の横顔をいたづらつぽく見ていた彼は、笑いをふくませて「夕べ夜中にお風呂に入つていたのは君だろう、知つていたよ」と言い出した、彼女はちようとあわて気味に「まあそうだつたの、意地悪ね」と言つたが余りしても心の秘密をさぐられたような気がして思わず手で顔をおさえてしまつた。

再び海を見つめながら二人は思い思いの感慨にしばらく無言でいた。健治はやたらに煙草をふかすやがてこの沈黙を破るかのように千賀子がいい出した「ねえ健治さん、この間のトランプの占つてインチキね、うそ。あんなこと」と横を向いたまゝうらめしそうな声でいつたが、それを取りなすように、彼は「何もそんなこと、僕だつて初めから君が好きだつたんだ」といつてそつと千賀子の肩に手を置いた。その手を払うようにつと立上つた千賀子は「しらない、そんなこと」といゝ残して矢庭にバタバタと家の方へかけ出して行つた。思いがけぬ千賀子の態度にちようと驚いた彼は、だまつて後姿を見送つていたが、やがて見えなくなると一抹の寂寥が胸をかすめた。「あゝ、罪な事つてしまつた」と淋しい笑をもらすと、ころんと砂の上に寝ころんだ。

真昼の太陽がやきつくように頭上に照つている。そつと目をつぶると千賀子の顔がちらつと目につく、黒い瞳の奥に何か犯しがたいものが潜んでいるかと想えば、淋しさの漂う白い瘦に、ちようと子供つぽい笑いを浮べる。じつと目をつぶつている健治の胸はなやましい程しめつけられる想いだ。堤防を走りぬけた千賀子はやつと歩をゆるめ乍ら「私は馬鹿、あまのじやく」と我と我心をのゝしるとつと、ぬれたまつ毛の間にちらつと健治の笑顔が浮んで、今一人残して来た彼にすまない想いで一ぱいになつた。文学少女によく有るちようとひねくれとも思える悲しい気持とも言えよう。

雨の日や、夜等は隣りの部屋では、親子の母も交つて一家団らんにくつろぐ色々な遊びに楽しく時を過すのだ。千賀子も弟達とよく仲間入りをした。大人達もすつかり童心に返つて大さわぎを演じるこんな時の千賀子はまるで健治等無視しているかのようである、こうした態度が亦しても彼の心を愛らせるのだつた。

ある日、海辺で千賀子が泳ぎ疲れた体を岩の陰にもたせかけて休んでいると、岩の上に腹ばいになつた彼は思いつめたような声で「ねえ千賀子ちやん、僕のことどう思つているんだい、好きかい」と言い出した。千賀子は何の用たくもなく「えゝ好きよ、お兄いさんのようにね」と言つた。人をからかつているような、それでいて憂慮の籠つた声だ。彼にはちようと物足りなかつたのだろうが「お兄さんの恋人だろう」と言い返したプンとしぶきを上げて水中深く飛び込んでしまつた。

常磐農村青年 協議會結成

常磐市農村青年協議会結成大会は十四日午前十時から同市公民館ホールで同市三地区の会員約百名が参加して開催され二十九年度の役員を次の通り決定した

会長吉田祐久（磐崎）副会長大井川真治（藤原）同小野ヨシ子（磐崎）総務部長里木利雄（鹿島）

靴は吉田屋
賣住宅
▽勿来海岸健康適地
▽瓦葺十六坪▽井戸風呂付
▽借地権四〇坪付
▽希望者は勿来町安倉醤油店又は錦町ホシ友へ

新しいDPは富士
味で誇る
スキーソース
（姉妹品 スキー酢の素）
東京 富田食品株式会社

仙
四季の御召物は
仙台座呉服店
平 L. TEL 117番

誰方でも安心して使える
ふくふく綿
2丁目 東製綿KK. 電 748 1958

ナショナル 電化による生活 文化の向上へ！
ポピー型 普及型 スーパー型 職業用 各種
ナショナル全製品 特約店
藤越

外科 胃腸科 泌尿器科 性病科
眞木醫院
平市南町（公会堂通）
電話一一九五番

レエカーでカクテルする 甘い洋酒各種（ノーネー品洗）
赤い灯青い灯のもと思い出のらんぷで風人と共に踊り語ろうよ
スペシャルサービス コーヒー ¥50
近代的純スタンドバー らんぷ
常磐湯本温泉横町通 電428

最も気のきいた贈物
プラチナ萬年筆
新型續々發賣！
14金ペン付800円より
平市 岡萬年筆店 電話 399

ハリウッド美容室
平3・3幸隣上 ダンク 1327

卓上電話と同様の通話が出来た

船上での試験は好評

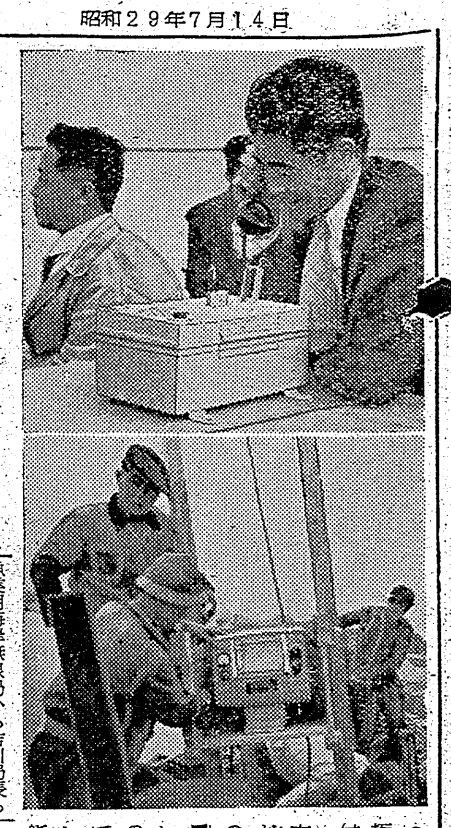

（写真は内火艇上で通話中の極超短波無線電話、下、松丸の取付けた魚群探知機）

漁船の上で普通の卓上電話と同じように通話が出来る便利な機械の実験が十三日磐城市小名浜港で行われた、この機械は極超短波無線電話と言うのが正式の名称で東北電波監理局がこの試験を担当したもの、同監理局から内海々上課長、熊谷、小島両技官、小名浜漁業用海岸無線局から吉川局長らが立合つた、先ず実験は沖合と沿岸の二通りに分け沖合は漁業無線局アンテナと約三十㌔沖合に出た磐城市船引場松原松太郎さん所有の小揚繰漁船松丸（四トン）（三十㌧）との間に行われ沿岸は小名浜海上保安部の内火艇あきざくら（八屯）と小名浜漁業協組の上に張つたアンテナを通じて試験された、この極超短波は元来可視距離即ち双方とも肉眼で見える範囲内で通話が可能だとされていたが実際はどの程度まで有効か、また本県では利用者がないのでこれが試験について専門的に行われた、特に沿岸の場合は漁業組合の職員も立合つていたのでその性能も大いに試されたわけだが、それによると内火艇が大波に揉まれてアエギながら進み難航している状況が陸岸から肉眼で見える範囲内で通話が出来る便利な機械の実験が十三日磐城市小名浜港で行われた、この機械は極超短波無線電話と言うのが正式の名称で東北電波監理局がこの試験を担当したもの、同監理局から内海々上課長、熊谷、小島両技官、小名浜漁業用海岸無線局から吉川局長らが立合つた、先ず実験は沖合と沿岸の二通りに分け沖合は漁業無線局アンテナと約三十㌔沖合に出た磐城市船引場松原松太郎さん所有の小揚繰漁船松丸（四トン）（三十㌧）との間に行われ沿岸は小名浜海上保安部の内火艇あきざくら（八屯）と小名浜漁業協組の上に張つたアンテナを通じて試験された、この極超短波は元来可視距離即ち双方とも肉眼で見える範囲内で通話が可能だとされていたが実際はどの程度まで有効か、また本県では利用者がないのでこれが試験について専門的に行われた、特に沿岸の場合は漁業組合の職員も立合つていたのでその性能も大いに試されたわけだが、それによると内火艇が大波に揉まれてアエギながら進み難航している状況が陸岸から肉眼で見える範囲内で通話が出来る便利な機械の極超短波無線電話、下、松丸の取付けた魚群探知機）

小型船に魚群探知機

縣下てトップ、科學的漁獲へ

科学的に魚を獲ることが肝心だとこれだけに狭い船内の中央部にタナを特設して安置するという虎の子の扱方、ポータブルで港内に繋留中は取はずし自宅に持帰る組みになつている「コータ便利な機械が来てよ、助かるわい」と漁師さんの表情も明るかつた

科学的に魚を獲ることが肝心だと磐城市船引場松原松太郎さん所有の小揚繰漁船松丸（四トン）が十三日小型船のトツプを切つて金二十五万円也の魚群探知機を取付けた何せ船上において海中の様子がはつきり判るという便利な機械だがそれだけに狭い船内の中央部にタナを特設して安置するという虎の子の扱方、ポータブルで港内に繋留中は取はずし自宅に持帰る組みになつている「コータ便利な機械が来てよ、助かるわい」と漁師さんの表情も明るかつた

行方不明の百歳以上百卅三名戸籍に登載

平市、許可を得て除籍處分

平市厚生課戸籍係では法務局平支局の許可に基き百才以上の高齢者で住所不明、しかも死亡したとみなされる（勿論死亡の届出のないもの）老人を戸籍から除籍することになつた

百才以上でこれらに該当する者は百三十三名となつているが最高の老齢者は文化五年生れ百四十六才の材木町三小菅喜次郎さん、いずれも文化、天保、弘化、文政、嘉永、安政生れの者で一世紀も古い人だから戸籍にあつてもどのどなたかさつぱり見当がつかない、およそ一人者でどこかにいつたまゝ死んだとか、死亡届を忘れたまゝになつていたとかいろいろ想像されているが、特に遺家族が恩給支給の際、何代も前の人が戸籍上生きているのでこの者に連絡があつて遺家族も困つたという話もある

磐高が優勝

高校水泳　平工が二位

浜通り高校水泳大会は去る十一日午前十時から磐高プールで小雨ふる中で決行、男女出場選手四十名が各種目に力泳絢を争つたが、総合得点で磐高（九十九点）が第一位を獲得した、成績次の通り

【男子】▼五十米自由型＝❶安田（磐高）三十一秒八❷大木（四倉高）❸長谷川（四倉高）百米自由型＝❶安田（磐高）一分九秒〇❷大木（四倉高）❸斎藤（平工）▼二百米自型＝❶吉田（磐高）二分四十二秒六❷鈴木（平工）❸高浜（磐高）▼四百米自由型＝❶吉田（磐高）六分十九秒八❷遠藤（磐高）▼百米バタフライ＝❶金成（磐高）一分五十八秒八▼百米平泳＝❶斎藤（平工）一分三十五秒八❷山沢（平工）❸渡辺（磐高）▼二百米平泳＝❶斎藤（平工）三分二十六秒四❷山沢（平工）❸渡辺（磐高）▼五十米背泳＝❶高浜（磐高）三十八秒八❷長谷川（平商）❸都築（磐高）▼百米背泳＝❶長谷川（平商）一分二十九秒八❷熊耳（四高）❸都築（磐高）▼二百米リレー＝❶磐高（都築、高浜、吉田、安田）分十二秒〇❷平工▼八百米リレー❶磐高（吉田、高浜、遠藤、安田）十一分四十三秒二❷平工

【女子】▼五十米自由型❶高木（四倉高OB）三十八秒六❷山本（四倉高）▼十米背泳❶新妻（四高）五十一秒〇❷皆川（四高）

【総合得点】❶磐高（九十九点）❷平工（六十三点）❸四倉高（二十六点）❹平商（十二点）❺小名浜高（八点）内高（八点）❼富岡（六点）

原爆孤児が自殺未遂

長崎県末広町三元木鉄郎君（8）は十三日夜常磐市長倉字北区鈴木揚子さん（ご方附近でアドルム四十錠を呑み苦悶しながら歩いて内郷署に救助方を願出た、調べの結果この男は長崎市で十二歳のとき原爆に遭い親兄弟に死なれ転々として浮浪しているうち前記揚子さんと秋田県の湯瀬温泉で知り合となり失婦約束をして上京したが金を盗まれ途方に暮れ心中をしようと図つたが未遂に終り十二日浅草署からの連絡で揚子さんは親に引きとられたが男はその後を追つて来て自殺を図つたもの

ナツエ送検

平市仲町キンツバ屋佐藤ももよさん（ご）殺しの容疑者元接客婦安積郡喜田村沢田生れ渡辺ナツエ（ご）は十四日殺人強盗容疑で送検された

夏休み生活につき協議

十四日午後一時半から約一時間平第二小学校で「夏休みの生活のあり方について」と題し小学校部会、中学校部会、高等学校部会、PTA、警察、保護司協会、民生委員が集まり協議したのち討論会に移りこれが終つた後旧平自治講時代に校外指導に協力のあつた次の五氏に対し校外指導協会理事長から感謝状が贈られた

宇佐美吉市（署長）伊藤徳雄（次席）桑名四郎（少年係部長）小川英二（同巡査）橋本弘子（同巡査）

海水浴に臨時列車

十八日から上下一本

国鉄では海水浴シーズンにそなえお客様の便宜を計るため次の臨時列車を上下各一本すつ繰り出すことになつた

▼七月十八日から八月十日までの二十三日間（毎月曜日を除く）平―磯原、泉―永崎（江名町）土浦―勿来間

▼七月十八、二十、二十五、八月一、八日の五日間＝平―久の浜間

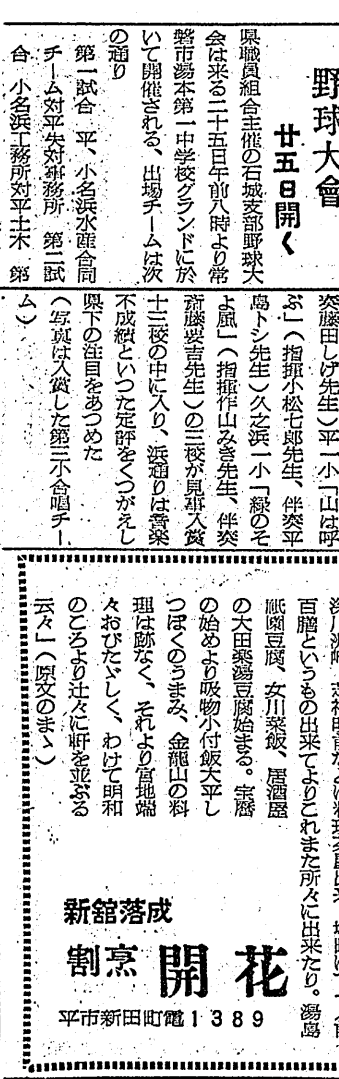

倉庫で急死

十三日朝磐城市上明神町三四日東

格闘して逮捕

平驛渡邊公安員

（写真は殊勲の渡辺公安員）

内郷市綴字堀坂十八無職斎藤春夫（三）は鉄道公安員とはつゆ知らずポケツトに手を入れたのがうんのつきでその場で逮捕された、十三日午後四時ごろ平駅前常磐交通夏井行のバスに乗ろうとして平鉄道公安員夏井村山崎字馬場二六渡辺真喬さん（三）は自分の尻右ポケツトの内に手を入れ財布をスリ取ろうとした男があるので、その手を摑んだところ反抗し逃げようとしたので、渡辺さんは大格闘のすえ逮捕平駅前駐在所に突き出した、なお斎藤はスリの常習犯である

石橋五段を招き猛練習

磐高柔道部

磐高柔道部では来年度県体に備えて明大主将石橋五段を招き八月三日から一週間猛練習を行うことになつた

馬貧血検診

十六日から

平市農務課では二十九年度馬伝染性貧血検診を十六日から次の要領で実施する

▼平地区＝十六日午前九時から下平窪第二家畜診療所

▼十七日午前九時から椎葉町農協第二事務所

▼神谷地区＝十九日午前九時から中神谷第六小、二十日午前九時から下片寄農業倉庫前

▼飯野地区＝二十三、二十四日午前九時から飯野支所前

▼事情あつて検診を受けられない場合は市長を通じ家畜保健所長に届出のこと

▼検診手数料一頭五十円

三校が入選

音楽コンクール

昨報＝県教委、福大、県音楽教育研究会主催の第八回県下小学校合唱コンクールは十一日郡山市芳山小学校で開催され各地区から選出された二十八校が熱演、浜通り地区代表で出場した平三小「おどりうた」（指揮長谷川友子先生、伴奏藤田しげ先生）平小「山は呼ぶ」（指揮小松七郎先生、伴奏平島トシ先生）久之浜一小「緑のそよ風」（指揮作山みき先生、伴奏斎藤愛吉先生）の三校が県事大賞に入賞三校の中に入り、浜通りは音楽不成績といつた定評をくつがえし県下の注目をあつめた

（写真は入賞した第三小合唱チーム）

石炭運搬船が衝突

一隻沈没

十三日午後一時半ごろ小名浜港内で石炭運搬船第十八日東丸（一〇〇㌧）と第二日東丸（一〇〇㌧）が衝突、第十八日東丸が沈没した、乗組員は全員無事

物産倉庫内に男の死体

物産倉庫内に男の死体があるのを作業人夫が発見、磐城署で検死の結果同物産人夫同市田人三四遠藤耕一郎さん（ご）で十二日夜十時ごろ心臓マヒにより死亡したものと判つた

◇◇開店披露◇◇

永らく休んでいましたが

明七月十五日より

開店いたしますから

サロン

何卒旧に倍し御愛顧の上御引立の程御願い申上げます

平市銀座街（電592）

求人

▽写真好きな方▽十七才―二十才▽男、女▽七月三十日締切▽自筆履歴書持参のこと

平市紺屋町電二三六五　飯田カメラ店

しお辛貝焼

本場かつを節

丸市屋

平市四丁目電二一三

分譲地お知らせ

一、市役所附近＝大通り
一、中町境＝道路に面した一般向き
一、松の中高校行き大通り（村ノ上）
一、吉川橋停留所附近＝閑静な郊外住宅

右御希望数分譲致します、何卒お気軽に御来談お待ち受けます
その他借地付き売家もあります
知事公認第一〇号

小名濱土地建物斡旋所

磐城市字観音作二一（二中通り、バス停留所より五分）

塩屋小野朝吉

電四六五番

割烹

「享保半ごろ、途中にて価を出し食事せん事思いもよらず、煎茶もなく殊に行掛りに茶屋へいひつけてもなかなか出来ず、そのころ浅草金龍山の茶屋にて五匁料理仕出し行きがかりに二汁五菜を出す、人々好みに随ひ殊のほかやる。その後両国橋詰の茶屋、深川洲崎、芝神明前などに料理茶屋出来、堺町にて一人前百膳というもの出来てよりこれまた所々に出来たり。湯島瓢箪豆腐、女川楽飯、居酒屋の大田楽湯豆腐始まる。宝暦の始めより吸物小付飯大平しつぽくのうまみ、金龍山の料理は跡なく、それより宿地端々おびたゞしく、わけて明和のころより辻々に軒を並ぶる云々」（原文のまゝ）

新館落成

割烹開花

平市新田町電1389

定価一部5円　月ぎめ1カ月金100円　郵送126円　（休刊日除く）

学芸

平二小作品

静物　六の四　鈴木紀男

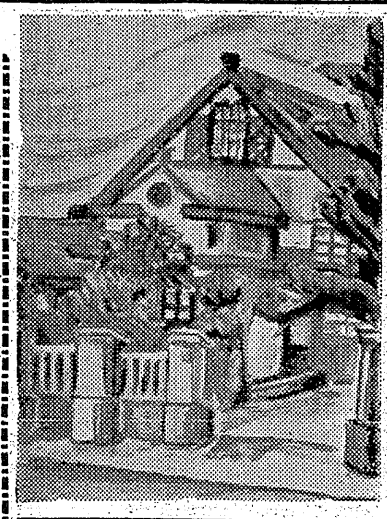

風景　六の四　金成至浩

青葉そよぐ木かげ

平二小　六年　馬目佳彦

物語

六の四　蛭田紀子

物語ってふしぎだな
むちゅうでよんでいると
自分もその場所に行ったみたいだ
ある時は水うみのほとりに
ある時は森の中に
またある日はお城にいつたりしている
物語はまほうみたいだ
物語ってふしぎだな
なんでもないのにどきどきしたり
思わずわらったり
これだから物語はすきなんだ
むちゅうになってしかられてもおやつをたべなくても
私は物語を見たい

忘れもの

六の四　千葉登茂子

「しまった」
学校についた時、私はこうさけんだ
図画を忘れたのだ
きのう先生にあんなに
「明日は図画ですよ」といわれたのだ
もどるのもしゃくだなあ
「えいつ、おもいきってもどっちゃおう」
私はげたばこに走っていった

そろばんの時間

六の四　坂本千鶴子

シーンとした教室の中
そろばんをはじく音だけきこえる
私のそろばんも
となりの人のそろばんも
そろってパチパチとなる
「ごわさんでは」という先生の声で
パチパチとなり出す

電氣スタンド

六の四　金成至浩

この前の日曜日に買ってもらった電気スタンド
手でさわると、あとがつくほど光ってる
スイッチをおして見たらパット電気がついた。
まぶしい光を見ているうちにぼくは勉強したくなった。

てい電

六の四　馬目佳彦

夜の九時半ごろ
勉強しているとぱっと電気がきえた
家の中が急にくらくなった
必ずやっていかなければならない宿題
鶯籠をにくらしく思いながら
ぼくはなんとなく悲しく思った

つゆ

六の四　千葉登茂子

一心に勉強していた手をやめてまどを見た
青い空がぽつかりとうかんでいる
雨がやんだのだ
長い間ふっていた雨
今やっとやんだ
うれしさがこみ上がって
私の手がうれしさにはずんだようだった

雨

六の四　小松和子

ざざあ　ものすごいいきおいで
雨が降る
さあっと風がふいてきて　雨をまき上る
やつでの葉が大きくゆれる
窓からふってきた雨が
川になって流れていく

あめあがり

六の四　志賀弘子

雨ばかりふるいやだなあ
雨があがればいいなあ
からりと晴たら、なにしてあそぼう
だんだびか、石けりか、とびばこか
早く雨があがってよ

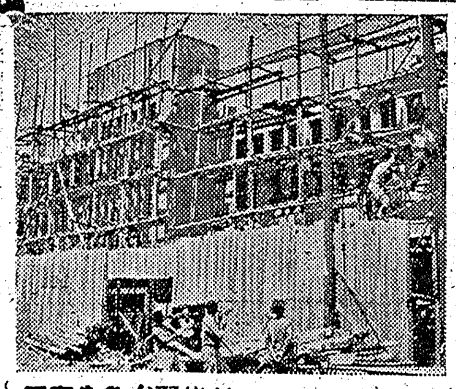

工事を急ぐ聚楽館　改装を急いでいる平市聚楽館では突貫工事で十三日からガラス張付けも西側から取付け愈々内部のテツクス張付け工事にかゝつた工事は予定通り進んでいるので開館予定八月四日には絶対！と工事施行の鈴木建設では大張切り（写真は工事現場）

夏まけを防ぐ料理（下）

五目冷しうどん
うどん三分の一把、干えび一〇、鰯なまり四〇、いんげん三〇、きうり六〇、玉ねぎ一五、砂糖八、醤油と塩こしよう
（調理法）うどんはゆでて水をきらし水気を切ります、干えび、鰯なまりは熱湯をとおし、いんげんは塩ゆでとし、きうり、玉ねぎは細く切って盛りつけ、酢醤油をかけて食べる

じやが芋密揚
じやが芋五〇、油一〇
（調理法）じやが芋はうすく切り油で揚げる
以上の二品を一食として出します
暑い夏にはことに涼味をさそう食事で喜ばれるでしょう、七八〇カロリー、蛋白質二七%で総数は十六円ですから経費にいく必要がありません

豆腐の玉揚
豆腐百匁、干えび八、玉ねぎ五、油一五、塩ととしよう
（調理法）豆腐は圧石をのせて水気を切り、すりばちに移した上に、干えび、塩、こしようを入れてすりまぜ、玉ねぎのミジン切りを混ぜ合せたものを極く大に丸めて油で揚げ、出来たものを染めオロシで召し上ります

紫オロシ
大根六〇、人参二〇に生がと醤油、ケヅリ節
（調理法）大根をおろした上に、人参おろしをのせ、生がおろしをのせてケヅリ節をかけて玉揚をつけます
単位はすべてざるとして材料は一人前分となっています

閑古鳥だより

指定商の大賣出し

平指定商連盟会は十五日より二十一日まで「値下断行夏の大売出し」を開催、現金、チケット共に買上げ百円毎にサービス券一枚進呈、その枚数によって各参加店で賞品と引換える

サロンあす開店

平市銀座街「サロン」は十五日より新築落成と共に明るく気軽で家族的な喫茶と食事の店を開店する

鈴木勘氏商店

平市二丁目鈴木勘氏商店はアロハシヤツ二百円均一の大特売中

蛭田パーマ好評

植田町の蛭田パーマでは近代的な器具を設備しお好みのウエーブそれに今流行のヘップバーン型が特賞とあって好評

菊地時計店で特賣

植田町の菊地時計店では花火会に備えて実用的な時計類とレコード楽器と楽譜、眼鏡類を豊富に取揃え特売する

五呉服店で特賣中

植田町服呉店の安田屋、松屋、宝屋、大和屋、田丸屋の五軒は代表的なもので各店とも夏物の服地とゆかた地を特売中

芳賀自轉車店

植田町の芳賀自転車店では

スポットアナ

火山が爆発した年は記録によると冷害で凶作、このごろの陽気を見ると水爆の影響で凶作との観測もあながち反米思想のみではあるまい

▽　△

冷害対策で映画や講演で啓蒙するのも結構だが、昼の疲れで出席できないと現地の声、身の入った指導方針を考えて欲しいネ

▽　△

荒れないとコボス商人、買えないと喚く主婦、現代相対性論理学、はかない望みを政府にかけている無民生活

▽　△

「オイ」「コラ」調子で踏込み捜査、悪そうと思つても話せませんでしたとは、もよさん殺しに関係のあつた人の談、新憲条法施行後の逆コースではあるまいネ

今晩のラジオ　11日

◇NHK二三六KC
午前（福）郷土風物詩
午後　落語と講談
午後　とかくこの世は　榎本健一
午後　シンフオニーホール
午後　社会の窓
第二八・五　野球実況西鉄対阪急
◇ラジオ福島一〇六〇KC
午後　ラジオ演芸倶楽部　真子ほか
午後　「新東京行進曲」
午後　浪曲
午後　S盤アワー
午後　名作のヒロイン
午後　ドレミファゲーム
午後　水曜劇場「真田小僧」
午後　名作アルバム「己が罪」③
午後　安楽椅子　江戸川乱歩

今週の映画

各館とも廿日まで

平館　夜七時一〇分
罪は天才である　青草に坐す
民劇　夜七時
デコボコ透明人間　ミラノの奇蹟
★栄楽館　（改装のため休館中）
★ひかり座　夜六時二五分
魔子恐るべし　海道一の暴れん坊
★世界館　夜六時九分
明見八犬傳（第二部）国定忠治噂の女

肉の御用は　三二三屋へ　TEL・323

かやと毛布は　中野洋品店　平二・九三三

各眼鏡専門　眼科医指定　玉屋　平市二丁目電910　ツケ下さい　チケット利用　商工指定　平トク

牛と豚肉とハムとソーセージ　藤越　平電7282

電話四九四番　一般建築材　建具材　阿部材木店　平市紺屋町

三馬のゴム靴　アサヒライト布靴　平二七九四　横山商店

カメラは田中

閑花亭のパン

小鳥と飼料　親切と勉強　平市二丁目角　三幸小鳥部　電話二三三七　各小中学校納入店　☆平信販のチケットも御利用下さいませ

橋本小鳥店　電話二〇二三　平市公会堂前

眼科　平市仲町田町　ひかり座裏番　電669番　明雲堂眼科医院　新妻幸男

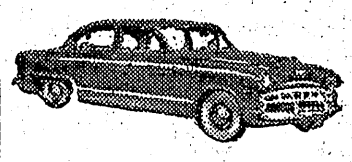

タクシーは　大型　中型　小型　三井　デンワ六八五ベン

かやのいらない　ジョウバン　常盤のガンマー錠とガンマーランプ

◉点燈と殺虫を兼ねた便利なガンマーランプ
◉錠剤を入れてタツタ30分間で2～3日有効

ガンマー錠　25錠　¥120
他に100錠　200錠　500錠あり
ガンマーランプ　¥100
全国百貨店・各薬店にあり

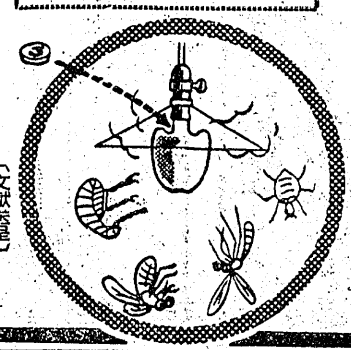

〔文献送呈〕

☆常盤のガンマー錠は、高純度のリンデンにノックダウンの強いアレスリンと、殺虫力のある特殊香料を配合してありますから効果は素晴しく強大です。然も心地よい芳香は本剤の特色です。

☆こんな簡単に
室内を閉めて、ガンマー錠を点燈したガンマーランプの溝に入れると約30分位で気散します。只それだけで室内にいる蠅、蚊、南京虫、家ダニ等の害虫が一挙に死んでしまいます。

☆驚く程よく効く
一般家庭の他、調理室、鮮魚店、牛、馬、鶏舎、穀倉に是非お試し下さい。

◎全く便利で効果的です。

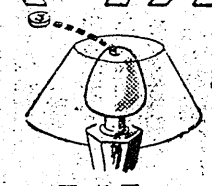

使用出来ます

販売元　株式会社中村滝商店　東京日本橋本町三ノ五
製造元　常盤製薬株式会社　東京日本橋製薬町二ノ五