日刊 昭和21年6月1日 昭和24年2月28日 第三種郵便物認可 逓輸省特別扱承認第238号 いわき民報 夕刊 昭和29年7月20日（火曜日） 第2505号

夕刊 いわき民報
発行所
平市田町四八番地
いわき民報社
電381 1222

木材の百貨店
一般建築材 建具材 ベニヤ板類
銘木 秋田杉 津島松 木曽檜
ワン材 米杉 車輛材 枕木 單柱
㊀丸一材木店
平市五丁目電二九〇
工場 平市鰭宮町字五五六

選擧干渉が問題化

鹿島地區の農委選擧で
三島選擧長が職權干渉

農業委員の選擧は去る十六日一斉に行なわれ、無競爭地帶も相當あつた、表面平和を裝つたこの無競爭地區にも、無競爭にした爲めて相當の犧牲を生じ、全國にも稀れに見る二名欠員のまゝ、發足する事に成つたが、この無競爭工作に選擧長であり磐城市鹿島支所長である三島三五郎氏（前鹿島村助役）自らが當り、然も候補の留守中妻子を口説いて辭退届を書かせたという事實も明るみへ曝け出され「選擧干渉に依る公職選擧法違反」と「人權侵害」問題だと部落民が騒ぎ出し、三島選擧長の責任を追究する声がたかまつて來た爲、三島支所長の進退が注目されている

辭退届、妻子に強要

公明選擧に汚點

磐城市の鹿島地区は旧小名浜町時代に合併したが、村を二つに割つて大字三部落が浪本町現在（（常磐市）に分割合併され、前村長八代義定氏はこの責任を負つて初代鹿島支所長を辭めるなど政爭のはげしいとこであるが、今回の農業委員選擧には定員十名のところへ十四名の立候補届出があつた、選擧長である三島支部長は「磐城市の円満性」を看板に渡辺保直、田口兵次郎、鈴木秀雄、赤坂稔（内鈴木、赤坂両氏は（當選の予想）

を個別に諒得して辭退されたが、この四名のうち田口兵次郎氏は、本人が他出不在のところへ三島選擧長自ら出かけ、妻ヨシ子さん長男助四郎（三）さんを諒得して辭退届けを代印させた事實が明るみに出され「選擧干渉だ」強制的に立候補を辭退させたことは「人權侵害」であると部落民が騒ぎ出したので、無競爭で當選することに成つていた新妻一行、草野好文の両氏は

公平な市民の審判を受けることこそ公明選擧であり、候補者を強制的に辭退させた無競爭は民主々義に反するものである

と自発的に立候補を取下げるに至つた、これがため、當初十四名の立候補に対して六名が辭退し、定員を十名のところへ八名當選という思わざるを結果を生じ、これがため「三島選擧長は責任をとるべし」という批判がたかまり、三島選擧長の態度如何に依つては〝人權侵害〟や〝選擧干渉〟で告発するといきまいているものさえ出るに至つた

危機突破大會

廿一日開催に決る

危機突破中小企業対策実行委員会は十九日午後二時から平商工会議所に開き、常磐地方危機突破中小企業者大会を二十一日午後一時から平市労働会館に開催することに決めた、詳細な点は二十七日午前十時から平商工会議所に第二回実行委員会を開き協議するが、大会当日の議題は❶中小企業危機突破対策の件❷大会決議となつている

草野側と懇談

十月まで合併實現か

平市では草野村との合併問題を打診するため十九日午後一時ごろ交渉委員鈴木（貢）多田井、赤賀阿部、柏原の五市議が草野村役場を訪れ坂本村長始め村会の片寄議長ら全議員十七名と懇談した、その結果、草野村では飽くまで村民の感情を阻害せずスムースに合併させるため反対者があれば説得など二月ごろまでには合併を実現したい意向であると表明、近く部落懇談会を開き村民の意見をまとめた上返答することになつた、そのため交渉委員一行は近く村代表と会見して具体的な打合せを行うことになつた

中央連青も結成の動き

平市連青に姿つて東部、西部、平窪、飯野ブロックを主体に新しい連青の協議会をつくる動きがある一方、滝口前会長を中心に今度は六、七丁目、願宮町、正内町、鎌田町を含めた中央連青協議会結成の動きもあり注目されている

海水浴臨時列車を延期

夏の海水浴客のため十八日から増発予定だつた海水浴臨時列車は、冷害のため二十二日から変更した

パン麺食の宣傳に大童

昨年の冷害から県農村粉食加工技術協会が生れ県下農村に「米食に依存せず、パンや麺類をうまく食おう」運動が開始されてから、石城郡下でも草野村、植田町、錦町役場、四倉町農協が同会パン食会に沢渡村、大浦村農協が麺食会に入会、その後石城郡下町村に入会の動きがあるが地方事務所でも本年の冷害に鑑み「パンや麺類を主食にしよう」とチラシを印刷冷害防止対策と併行して活発な普及啓蒙活動を開始した

農委代表者會議を開く

石城郡では十六日の農業委員選挙の結果二十七日午後一時から地方事務所会議室で第一回農業委員会代表者会議を開く、同会議は農業委員会法に関する法律第五十五條に基き会議規則の制定と県農業会議会議員の選出を行う

貨物事務競技會を開く

水郡管内貨物事務競技会は二十二日午前九時から平市石炭協会で行われる、参加チームは高萩、富岡間の十九駅から代表が参加し、九月東京本庁で行われる国鉄全国競技会出場を目指して戦う、昨年の入賞チームは平、綴、植田の三駅貨物事務員だつた

三夜市にはたたき賣り

平市十五丁目二十三夜市は平市名物の一つにしようと二十二日午後一時から第一回の出店を出すが八月は二十一日（旧二十三日）

夏祭りはこの七月の二夜市を皮切りに八月の三夜市で終幕となる、これは三十米道路のデコ市と同じで破格の安値でたゝき売りする

スト賛否の投票を行う

常磐勞組で

常磐炭鉱労組では期末手当の要求額一万六千円に対して会社側では六千三百円の回答をしたため、組合側では不満とし二十一日に再考慮して回答と出せと要求二十日スト権を執行の賛否投票を一斉に行つた、なお開票は今夕七時ごろ判明する

四倉小の納涼音樂會

四倉小学校創立六十二周年記念納涼音楽会は昨十九日の昼夜二回に亘り開かれた、昼の部は学生、夜の部は一般父兄に披露、夕刻から小雨が降つて来たのにもかゝわらず、（写真は四倉中のブラスバンドと六年生の遊戯海のワルツ）

楽会は盛会裡に幕を閉じた

人事消息

◇諸橋久太郎氏（平市長）二十一日一中建設二千万円借入で出県、明治神宮奉賛会県本部結成会にもの〻み二十二日帰平する

◇原町高校長に栄転した四倉高校長塚越弘平氏は十六日四倉発午前十時二十五分下り常磐線で退任した

國會報告座談會

代議士 関内

今夕は七丁目と仲間町

帰省中の関内代議士は二十日から平市内始め郡部の各所で国会報告座談会を開き地元民とひざつき合せて各種の意見も拝聴することになつている、市内の座談会日程は次の通りで大槻、多田井、大久保、坂本の各市議も参加する

▼二十日夕七時、七丁目熊心閣、仲間町岩佐一郎氏宅▼二十一日夕七時、四軒町馬場武太郎氏宅北目町鈴木良平氏宅▼二十二日夕七時、胡麻沢蛭田清氏宅、久保町泉藤院▼二十三日夕七時、長橋町性源寺、古鍛冶町天理教

強制辭退者 草野好文氏談

強制辭退してもらいたい、選擧批判をすれば公民權を停止されるといわれたが堂々と戦つて選擧民の審判を受けるのが公明選擧だと思う、競爭すると当選のおぼつかない二、三の有力者が選擧長を動かして無競爭を策謀したものと思われるので選擧長の辭退要請を一応拒つたが、不明朗極まる今回の農委に参加したくないので自発的に立候補を辭退した、さきの市長選擧で違反

危機突破大會

廿一日開催に決る

危機突破中小企業対策実行委員会は十九日午後二時から平商工会議所に開き、常磐地方危機突破中小企業者大会を二十一日午後一時から平市労働会館に開催することに決めた、詳細な点は二十七日午前十時から平商工会議所に第二回実行委員会を開き協議するが、大会当日の議題は❶中小企業危機突破対策の件❷大会決議となつている

岡カ見物

平市公会堂では歌謡曲だの演劇だのが時折り開かれる、その都度皆々しく思うのは観衆が実にウルサイということだ、二階は板敷である為もあるが下駄で歩く音や、ガヤガヤ騒ぐ音、ムシャムシャ物を食うなど芸術をたしなもうとする者にはやり切れないのである▼大勢集まつた姿がその土地柄を表現するものだそうでその柄の悪さが丸出しになつている▼先進都民に比較して甚だ恥入る事が多い、ところが柄の悪いのは市民の全部ではない、去る十八日本社主催で開いた古沢滋子独唱会のときなどは終始静粛であつた▼純粋のフランス音楽をたん能しようとする人々の集りだけあつてセキ一つする人もない、南京豆をパリパリ食う人も居ない、古沢女史は悪皆り気に入つて歌うのに張り合いがあつたと語つていたが▼こういうエチケットを持つた市民階級もあるということを見せたことは平市のために力強い、弱つたのは来聖人会の売店で、その日はさつぱり売れなかつたと大コボシ、平市民全体があの日のアンのように文化的レベルが高くなれば決して他の都市には負けない立派な市民である、人口だけ殖やしたところで大平市ではない、市民の素質を上げることが大切なのだ

天気予報 二十日
【今晩】北東の風曇勝ち、小雨が降ることもある
【明日】北よりの風曇日中は時々晴間が出て多少溜くなるが、朝晩小雨の降ることもあろう
海上今晩明日とも多少風波が出る程度

あづま男に京女！扇子なら
藤越
京扇子です。あづまの扇子は頂けません。藤越には本物京都の優雅な扇子がたくさん入荷しました。昨夏とすつかりちがつた新柄を是非お選び下さい。
〇京扇子 一五〇円より
〇レース手袋 五〇円均一
〇ナイロン 一〇〇円均一
〇子供夏帽子 五〇円均一
小名浜 平市

一の井のサービス場として
レストラン サニーを開店
皆様待望の近代的オープンキッチン
味は最高峰を誇り
價格は最低て提供
給仕は平 初めてのボーイ制て
新設いたしました
是非一度お運びを！
レストラン サニー
平市三田小路電1109

圧倒的魅力
（美人女性募集中）
麗人ダンサーオールサービス
毎夜楽団演奏
キャバレー フラワー
平 田町 電4

喪宮下マサエ儀七月二十日午前八時三十分永眠いたしましたので生前の御交誼を深謝し謹んで御通知いたしますなお葬儀は七月二十二日午後二時宮町瑞芳寺において相営みます
昭和二十九年七月二十日
内郷市宮町瑞芳寺
喪主 宮下秀貫
親戚総代 永崎亮孝

随想

人間異變

（ビショップの輪）

北原智江子

最近しきりに、新聞やラジオ等でビショップの輪のことばを見たりきいたりする。

未だに涼らしくない今年の天候異変は、水爆実験による高層気象の変化が重要な原因であると、気象台の荒川博士は主張したが、ビショップの輪の発見は、その科学的根拠を裏づけるものとして心ある人々の大きな関心の的になつている。

次に掲げるのは、日々の授業の一駒として、私の眼に映じた中学生の生態の一面（プロフィルでもよい）である。

三年生の国語の時間、指名読によつてA生がおぼつかなげに通読していた。やがていつの間にか読む声は途切れていた、一列間をへだてゝ斜め向いにいたB生が、つと席をはなれて、A生の教科書の中をのぞきこんで「どこだ？どこだ？」ときいたが、読めなかつたらしい。彼は直ぐ教師の私の所へ考えたから！ではない。その時のB生の明るい態度、男の生徒によくみられるユーモラス的なふん囲気の醸成と、常日ごろの学習ふん囲気から、私は弁明したり、いらつくことはできない。却つて教師がやられてしまうだろう。私は近代社会の児童生徒の指導の困難さを念々予想する。（七月十七日朝日新聞横山泰二の社会鳥瞰評太陽異変―ビショップの輪―をみて思う）―四倉中学校教諭―

と席をはなれて、A生の教科書の中をのぞきこんで「どこだ？どこだ？」ときいたが、読めなかつたらしい。彼は直ぐ教師の私の所へ考えたから！ではない。その時のB生の明るい態度、男の生徒によくみられるユーモラス的なふん囲気の醸成と、常日ごろの学習ふん囲気から、私は弁明したり、いらつくことはできない。却つて教師がやられてしまうだろう。私は近代社会の児童生徒の指導の困難さを念々予想する。（七月十七日朝日新聞横山泰二の社会鳥瞰評太陽異変―ビショップの輪―をみて思う）―四倉中学校教諭―

教師の力は架空のものであつては、生徒の日々の生活現象の眼をつくことはできない。却つて教師がやられてしまうだろう。私は近代社会の児童生徒の指導の困難さを念々予想する。（七月十七日朝日新聞横山泰二の社会鳥瞰評太陽異変―ビショップの輪―をみて思う）―四倉中学校教諭―

大嶺副議長の不信任問題

仙台人権擁護委で眞相調査

昨年暮れの平市会で大嶺副議長が弁護士として平事件に関することを市会外で述べたことを理由に強口二派が多数をたのんで不信任案を決議した問題は適法でなかつたのでそのまゝ副議長としてつとめているが、言論の自由を和圧した問題として注目されていたところ、仙台市の東北人権擁護委員会連合会では事件を重大視し同会委員務田重次、逸見物作の両氏（何れも弁護士）にこの問題の調査を委嘱したので両委員は来る廿二日午前十時五分着列車で来平、地裁平支部で市会関係者の参集を求め真相を調査することになつた、平市の人権擁護委員は真木檀、阿部政右衛門の両氏であるが真木氏は不信任案決議に賛成した一人なので利害関係者として特にこの調査の対照になるものと見られ成行が注目されて来た

百五十點を集る

磐城の愛の一品

磐城市の小名浜商工会では〝社会を明るくする運動〟の一環として市内の商店の協力を得て〝愛の一品〟寄贈をうけていたが、十九日一応締切り近く同市福祉事務所に引渡しする、運動衣、ゴム草履、子供用運動靴、カンヅメ、毛糸、シャツ、ノートなどおよそ百五十点が集まつた、これは船員として服役中の者、及びその家族や特殊な者に贈つて慰問、更生を激励するもの（写真は集まつた〝愛の一品〟の山）

内郷信組

内認可申請

金融機関としては東邦銀行支店しか持たない内郷市では、この程加入組合員が定数三百名を突破したので、懸案だつた「内郷信用組合」設立の内認可申請を一両日中に県に申請する内郷市には二十二年八月まで内郷町信用組合があつたが、同年内郷町農業協同組合に改組されたため一般商工業者の金融機関が失なわれ、ヤミ金融業者が横行し始めたため、同市商工会議所会長鈴木憲政氏、同副会長大滝九之介氏ら各層の有力者九十八名が発起人となり二十七年から「内郷信用組合」の設立運動を起していたもので資本金三百五十万円で創立することに決定した

遺骨傳達式

來月三日行う

二十九年度第一回戦没者遺骨伝達式は八月三日午前九時半から地方事務所会議室で執行する、今回伝達される遺骨は左の通り（カツコ内は受領者）

▼勿来町大字酒井字南街元上等兵鈴木繁勝（佐藤佐重）▼夏井村大字藤間元伍長坂本時夫（坂本忠左衛門）▼高久村大字下高久元伍長志賀国男（志賀秋市）▼三坂村大字上坂元伍長宮崎茂見（宮崎繁蔵）▼磐城市上町元兵長熊谷稲美（志賀和子）▼内郷市大字綴町兵長志鎌義夫（志鎌辰夫）の六柱

平署發足の歓迎會開く

來る廿九日

諸橋市長、地検平支部長高橋検事の両氏が発起人で県警察の誕生による平警察署の発足を祝つた二十九日午後二時から平市公会堂本館に佐藤署長ほか幹部を招待し歓迎会を開く、当日の会費五百円で二十五日まで臨席者の出欠をとつている

町村會理事會

廿三日に開く

二十三日午前十時から石城地方事務所会議室で町村会理事会を開き食管改善案と集約酪農組合結成につき協議する

國鐵推薦旅館總會

戸支部総会廿二

十三日午後二時から常磐市公民館で開き、役員改選、二十九年度事業等を協議決定する

一万七千貫揚る

外貨獲得に冷凍マグロ

○…十九日朝磐城市小名浜魚市場にキワダマグロ約一万七千貫が水揚された、一尾四貫から八貫匁程度のもので高値貫当り二百九十五円、安値二百十円、これを獲つたのは旋網漁船で地元船はさつぱり振わず何れも青森、宮城県船だつた

○…このマグロは粒が揃つているため今まで京浜地区へ鮮魚として送つていたのをこれは何れも米国向の冷凍魚として地元の各冷凍工場に入庫した、一尾毎に寄附に洗じようし外貨獲得のため久しぶりに一役買つた（写真は小名浜漁協組冷凍工場の輸出マグロの山）

賣行き惡い

暑中見舞葉書

昨年は五日間で売り尽した「暑中見舞葉書」も本年の冷害？をうけてか、二十日の土用になつても平郵便局窓口に九百枚が残るという

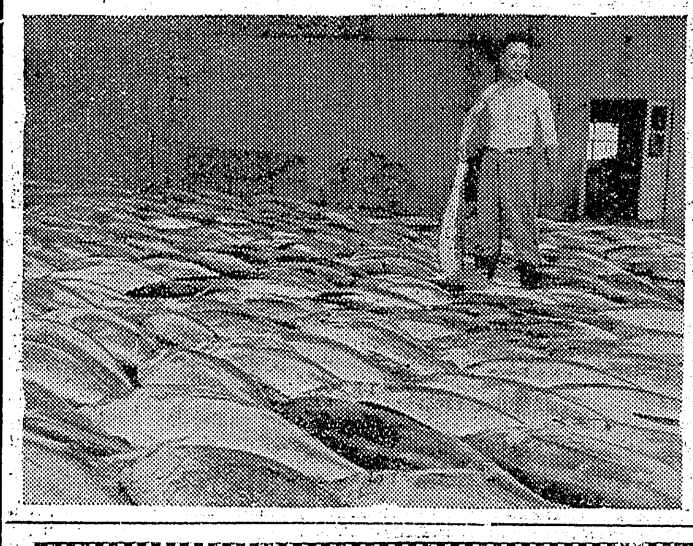

オールス君

大阪へ

十七日午後三時十分ごろ小名浜沖合を通過中アメリカ船から謎の投身をはかり日本漁船に救助されたオールス・金さん（三四）は十九日夕刻小名浜海上保安部に来部した仙台入口監理事務所遠藤、大郎両入口警備官に身柄を引き取られ、二十日午前一時五十五分常磐線泉駅発列車で大阪入口監理事務所に向つた、なおオールズさんの乗つていた貨物船シーコール号は大阪港に入港している

交換機据付

月末に完成

平電話局では七月初旬から着手した市内交換機の据付けも七月末までには工事が完了するので、いよいよ八月初旬から四百件の電話加入申込者から百五十名を決定、新設する

全女性の共感を誘うこの胸 ゆすぶる哀しみとよろこび 新東宝の女性大作

女の暦

川島雄三監督 が放つ文芸映画巨篇

空への情熱に生きる男の強烈な体臭！

激しい愛情に燃え上る女に忍び寄る哀愁！

明日の間

大月淡鶴
片島田
山木丘浩
添夢千二
ひ明景
と寛路彦
み彦

廿一日より封切 平館

香杉轟花田
川
中井夕葉京
絹蘭起子
代子子子

牛と豚肉のハムとソーセージ 藤越 平電7282

靴は吉田屋

新しいDPは富士

移轉お知らせ

此度左記へ移轉いたしました

植田町本町通
前田医院前
オノヤ衣料品店
電話二三番

第十三回全国菓子博覧会名誉大賞受領

銘菓 平餅

☆荷造無料☆　ご贈答品にご利用下さい

御菓子司 松月堂

平市銀座街 電話二〇六

会評品造酒城石回四第

吟香に薫る 天宅

受領連續賞等優

山宗酒造店

平市南町 電三二

あみもの、織物、コッポ編講習會 七月二十六日ヨリ

個人指導（途中入会も可）機械アリ

平デザイナー（平市上橋鷲四八九）

レユカーでカクテルする 甘い洋酒各種（一ノーター品迄）

赤い灯青い灯のもと思い出の らんぷで騒人と共に踊り語ろうよ

スペシャルサービス コーヒー ¥50

近代的純スタンドバー らんぷ

常磐湯本温泉横町通 電428

田人村の殺人 犯人未だ不明

信弘君遂に絶命
頭部粉砕が致命傷

田人村の殺人事件で十九日午前六時ごろ殴られて苦悶中を発見された田人村大平字原口十五高橋政男さん長子田人中学二年信弘君（11）は同日午後四時ごろ錦町呉羽病院（西田院長）に収容され手当を受けたが、二十日午前二時二十分前額部の頭骨粉砕が致命傷となりついに死亡した、植田署では午前十一時四十五分信弘君の死体を田人村大平原口農業小松正さん方に設けた捜査本部に移し、福大教授熊田博士の執刀で解剖にふした

植田署ではまだ容疑者をあげるまでの段階に至つていないが二十日現場附近の同村大字南大平字坪農業小松正さん方においていた捜査本部を現場から約二百米はなれた田人村大平分校に移し当夜附近を徘徊した目撃者を調べる聴込み捜査に当つているが、殺した凶器を発見するため二十日朝十時から同村の消防団員二十名が附近の山狩を始めた、被害者宅はタンス、押入れなど物色された形跡があり物盗り説が強く十九日夜七時ごろ悲報に接し相馬郡大館村の林道工事現場から駈げつけた夫高山政雄さんを参考人として捜査本部では盗品その他について聴取している、まさ子さんの死体解剖は二十日午前十時から現場で福大熊田教授が行つた

被害者の前夫
消息調査を開始

殺されたまさ子さんは現在の夫と一緒になる前、生別れしている夫があつたので捜査本部では前夫の消息を調べ始めた

高山さん語る

悲報に接して駈けつけた被害者の夫高山政雄さんは〝まさかこんなことになるとは夢にも思わなかつた、こうなるんだつたら出張してまで仕事にいかなかつたのに〟と寄せた顔に涙を浮べて下うつむいていた

捜査は困難

現行のあつた現場は佛具山（海抜六百七十米）の中腹にある一軒家で附近で一番近い住家は約五十米ほど離れ二軒は百米ほど離れているというさびしいところであるため、現行当夜から朝方にかけこの附近を徘徊した者の姿を見かけた者がなく、捜査は困難をきわめている、この現場から一番近い逃げ道は百二十米ほど離れたところにある県道をのぼつて約一里ほどで石川郡境に出られるのと、このほか川部から勿来に出る約二里半のコース、植田に出るには約二里のコースとなつているので犯人は多分郡境に出たのではないかとみられている

まさ子さんは失對人夫

殺されたまさ子さん（四）は去る十七日夫の働いている相馬郡大館村大字大倉の石川林工建設KKの現場にたずねた際、七千円の為替を受取つてきたが帰宅の途中、川部村の郵便局にたちよりその為替をあずけていたことが判つた、まさ子さんは二、三年前から失対事業の人夫として働いており現在まで田人村林道工事に従事し一日二百円程度の日收があり、生活的には不自由はなかつたといわれる、家庭的には夫婦円満であつたが死亡した長男信弘君の兄（大阪に住む）が病弱なため最近大阪から信弘君を引取りたいとの話があつたのでこの点夫婦間の心配があつたといわれる

受難者慰霊祭も
港祭り愈よ蓋開け

磐城市の市制祝賀港祭りは海の記念日の二十日からいよいよ〝夕〟開けした、同日午前十時より小名浜に多数の参詣者が詰めかけ、小名浜海水浴場の人出は例年に比べ少ないが水難者の慰霊祭を厳粛に執行したのち、小名浜署門店会のダシが市内を練り歩き賑わつた

自衛隊採用書を盗まる

茨城県多賀郡岡本無職小松繁（ニ）は去る五月二十五日山田村大和炭鉱の清和寮から寮長猿山栄さん所有の寝巻き一枚シャツ二枚靴一足下駄一足（時価三千百円相当）を盗んだ容疑で去る十三日磐田署に逮捕され一切を自供したので身柄は十九日送検

清和寮から盗む

馬自衛隊から自衛隊採用証明書を交付され帰宅中だつた

宮下アサエ氏
自轉車盗まる

大野村大字山田小添字山田大野村中学校教諭木村地保さん（三）は十九日同校玄関前に置いた新品自転車一台（一万二千円相当）を盗まれた

近江絹系が羨しい
娘は小名濱で酷使される
一主婦から訴え出る

十九日平労基署に小名浜町の一主婦から

「小名浜町の某店に勤める私の娘のことを考えると、近江絹系の女工さんの方が楽しい、どうか小名浜の雇用者を厳重に戒めて下さい」と訴えがあり、平労基署では近日中に小名浜町各業者の調査に乗り出し違反者を摘発することになつた

磐城市小名浜は「何時魚が揚るか判らない」という漁業港の特色から、町内の各業者は朝早くから夜遅くまで営業している実状にあるが、訴え出た主婦の書面によれば私の娘は小名浜町の某商店に住込みで勤めていますが、朝は五時に起きて家事の手伝いをし、日中は店に出て働き、夜も十時過ぎまで店で働かされています労働時間は十六時間を超え一日の中で自分の時間は寝ている時だけで新聞も本も読めない有様です、一方平市の商店は早く仕事を終え店員も夕食後は自分の時間が充分に恵まれているそうですが、私は八時間労働を固持しているのではありません、娘の生活を見ていますと近江絹系の問題などは寒い限りです、雇用者が少しでも心の中に労基法を守る気持があるならば本人達も気持よく働けると思いますと訴えている

観光タオル
磐城で作る

磐城市に観光みやげがないのは淋しいとこの程小名浜商工会の肝入りで観光みやげタオルがお目見え好評を呼び海水浴場の売店や小名浜連合商店会で一本五十円で売捌いている小名浜商港の三千トン埠頭と汽船、海水浴場に立つ水着姿の美人などと

浜大漁だね
ハア港小名浜入船出船
ハーヨイヨイ
今日も大漁のソレ
今日も大漁の魚市場
サテサヨイトコ
ヨーイヤサ
ヨーイヨイヨイトコサ

の小名浜音頭を配した粋、瀟洒、贅の二種類の美麗なタオルである（写真はできた磐城市の観光みやげタオル）

ななはま
十九日茨城県常陸多賀郡では迷い子の浜鳥ヨシ子ちゃん（四）を保護しているが、ヨシ子ちゃんの可愛い口から平市に父親がいて「ヨシ子ちゃんのお父ちゃんヤーイ」と探している、ヨシ子ちゃんの舌足らずの話で父親は平市公園近くに居住する化粧品販売業浜島功治さん（四）らしく平署で探したが該当者がなく、平署ではなお心当りを探している

…◇…

平市田町うなぎ魚栄さん（伊東仰太郎氏）方で二十日土用入りの「うしの日」を当て込んで鰻を多数準備したが、マナ板に上るを潔よしとせず街の噂スズメの話では四十貫近い鰻の大群が親分先頭に二ヨロリ、クラリと泳走したという、人間族うしの日に勃発した鰻族ゼネストの一幕…

磐城市小名濱旅館案内

新ハトバ荘	電話八三〇	吉田屋	電話一四
むさし屋	電話三九	錦盛館	電話二七五
萬里荘	電話四一〇	鳴子屋	電話三九四
玉福屋	電話一〇三	小滝	電話一七
若葉館	電話三五〇	大山	電話二一
啓浜館	電話二九	三楽	電話二四

磐城市制祝賀小名濱港まつり
7月20—25日
涼風は招く…磐城海岸へ

平—永崎間　乗換なし直通臨時列車
7月18日—8月10日迄（月曜日除き毎日運転）

駅名	平	永	小名浜	永	平
	発	着	着	発	着
平級本	10:40時	5:29時	7:88時	7:66時	11:16時
湯泉名	5:57分	6:09分	8:88時	6:66時	9:16時
小浜永	発	着	着	発	着

小名濱臨港鉄道株式會社

磐城市 清風堂 皆川食品工業 謹製

商標イ・16080号
登録ロ・16081号
福島県観光協会連盟推薦

銘菓 がぜ

「がぜ」というのは当地方の方言で一般には「うに」と称せられる。この海産動物の卵は極めてすぐれた精力素を含有している。うにの卵を材料としてその特質の風味を保持するように考案されたのが「がぜまんじゅう」である。

磯の香とともに良く保存にたえる銘菓として広く御愛顧を賜わり度く御願い申上げます。

銘菓 風味 潮

富ケ浦名産の蛤は古来不老不死の香を含み遠く江戸時代に将軍家がその風味を珍重せられたと傳えられている。太平洋のオゾンに富む潮風に育まれたこの蛤のエキスを永年研究の結果近代製菓技術によつて栄養と風味の中にとられたのがこの銘菓「潮風」の特質である。

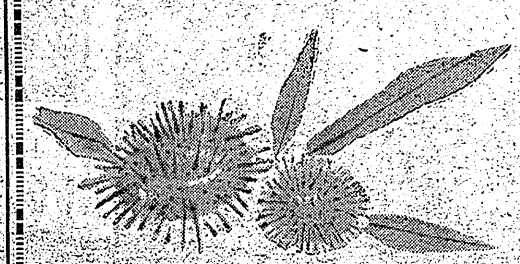

市制祝賀みなとまつり行事

◇二十日▼殉難者慰霊祭▼海事功労者表彰式▼野球大会▼照明コンクール▼八坂神社祭典▼花火大会
◇二十一日▼庭球大会▼移動芸能祭▼ぼん踊▼花火大会▼照明コンクール
◇二十二日▼花火大会▼クレー射撃
その他剣道、柔道大会、三つの唄、水泳大会、海上角力、海水着美人コンクール、俳句大会、弓道大会、写真コンクール等二十五日まで

磐城市役所
磐城港祭委員會

小名濱料飲店組合

組合長 鈴木治作（天狗）
副組合長 坂林勝三（松葉）
庶務会計 田辺与一（大原屋）
幹事 佐藤政治（福島屋）
〃 小野瀬仲夫（小野瀬）
外組合員一同

小名濱料飲業組合

組合長 飯塚勝（みなと）
副組合長 長瀬長寿（金時）
〃 長谷川一（一平）
庶務会計 佐川五郎（月見草）
〃 作山忍（鳥桃）
外組合員一同

（可）（第三種郵便物認可）
定価一カ月金100円　送料126円
（一部8円　日曜日休刊）

中年女の愛情の交錯

林芙美子原作を綴る成瀬調

晩菊　東宝映画　芸者あがりのきん（杉村春子）は今は色恋より金が第一、昔仲間ののぶ（沢村貞子）から無理心中までしようとした関の話をきいても何の感情を現わさないが昔燃えるような恋をした田部（上原謙）からの手紙を受けると化粧して待つた、だが田部は金を借りにきたとわかると冷い態度に出る、たまえ（細川ちか子）はホテルの女中をし愚子清（小泉博）はおめかけの栄子から小遣を貰つていたが彼は北海道へ就職が決る、とみ（望月優子）は雀荘婦で麻雀屋に勤める娘の幸子（有馬稲子）は店へくる中年男と勝手に結婚してしまう、清を送つたまえととみは子供を育てた生甲斐を覚える、きんはのぶから関が金のことで警察へ引かれたときいても私は知らぬと土地の売買に出かける、東宝映画林芙美子原作成瀬巳喜男監督、文芸もの**愛すべき御婦人たち**　フランスJ・ロワトフエルド映画五二年作品、ダニエル・ジエラン、ダニエル・ダリユウ主演（二十一―二十七日ひかり座）☆

春琴物語　大阪道修町薬種問屋の二女お琴（京）は幼い時失明し春松検校について琴や三味線を稽古し美人の評判高く、少年時代から仕えた佐助（花柳）がお気に入り、彼は真心をもつてお琴に仕え秘かに三味線を習いそれがお琴に認められて二人は師弟の間柄になつた、お琴は佐助を召使い以上に感じ遂に佐助の子をはらむが生まれた子は間もなく死んだ、お琴は春琴と名乗り二人は生活を立てるため琴の教授をする、お琴を見染めた金持の若旦那利太郎（船越）は野心を持つて弟子入りするがお琴は彼に冷い、ある夜彼女の寝室に忍込んだ曲者を避けようとしてお琴は鉄瓶の湯を顔にかぶり醜くなり自分の顔を見てくれるなと頼むお琴のために佐助は自己の両眼を針でついて失明、二人の心はかくて永久に結ばれる、大映映画谷崎潤一郎原作伊藤大輔監督　**追撃三十騎**　東映京都映画小沢茂弘監督　大友柳太朗、高千穂ひづる主演　**里見八犬傳**（第四部前篇）　東映　八剣士）東映映画河野寿一監督　東千代之介、中村錦之助主演）二十一―二十七日世界館）☆

昨日と明日の間　別府航路で自殺しかけた美貌の人妻彩田とう子（月丘）と知り合つた白戸魁太郎（鶴田）は自分の大彩田商平（進藤）を選ぶ、とう子の八年来の恋人四宮はまゆみと結婚することになる、白戸の新しい事業はれい子（淡島）が紹介したパイロット上の荒木（大木）佐伯、玄公たちの助力で着々と完成、とう子はれい子に芦屋海岸に呼出されふたりながらも白戸が好きと言う、会社開業の前夜祭の席上彩田はれい子を前にして白戸はれい子と結婚すると言いきる、何もかも知つたれい子は正義を切つて身を退く、数日後白戸は一人新しい仕事を求めてマニラに立つ、その手にとう子からの手紙が握られている「私はもう一度お目にかゝれそうな気がする、いつか遠い遠い或る晴れた日に―」松竹大船映画週間朝日連載井上靖原作川島雄三監督　**女の暦**　新東宝映画壺井栄原作久松静児監督、田中絹代、杉葉子、遠夕起子、香川京子ら出演（二十一―二十七日平館）☆

魔術の戀　三流寄席の奇術を演じているフウディニ青年は一流の大奇術師になることが夢である日見物にきた高校生のベスを口説きおとして結婚、貞節なベスは夫を堅気にしたいと希いつゝ舞台で共演、フウディニは金庫会社の錠前破り競技で賞金を得てヨーロツパに渡りロンドンで舞台に立ち留置所破りで一段と有名になり帰米、ある冬金庫につめられて河へ投げられ浮び上る氷の穴が判らなくなつた時死んだ母親の魂の導で成功一生の念願である密封されたガラスの水槽から抜出す術をしながら病が彼の力を奪い一代の魔術王は舞台にその命を捧げ終える、パラマウント映画五三年作品、トニイ・カーテイス、ジヤネツト・リイ主演奇術映画総天然色　**シエーン**　パラマウント映画、アラン・ラッド主演総天然色西部劇（二十一―二十七日民劇）☆

（写真は上＝晩菊、下＝春琴物語）

短歌祭を開く

廿五日　常磐公民館

県歌人会（会長高見繞吉氏）では来る二十五日午前十時から第三回短歌祭を常磐公民館で開催する、当日は作家窪沢有為男氏の文芸雑観と題して特別講演のほか、講師に自由党「自由婦人」編集長福田栄二、「女人短歌」編集、千代田生命社長北見悲保子、仙台にて「群山」編集の扇畑忠雄の三歌人も出席、県下の歌人百五十名ぐらい集まる予定でプロは白木秀扉氏の司会、岡副会長の開会の辞、高見会長の挨拶、はす沼議長、矢吹常磐市長の祝辞、県下出版歌集紹介詠草互選、賞品授与、講師の講演▼二十六日藤原地区

夏期校外指導

内郷で方針決定

内郷市内の各小、中校では二十一日から初まる夏期休暇について市公民館では不良化防止の一環として各部落館単位で夏季校外指導を次の要領で実施する、指導担当は部落館主任、校外指導は部落民が協力して行い地域に即してプロツ編成し指導の責任者を添嘱する

納涼音楽會

湯本一中で

常磐市湯本一中では二十六日午後七時から同校講堂で生徒と父兄の共演で納涼音楽のタを次の要領で開くことになつた

▼第一部（生徒）劇と合唱
▼第二部（父兄）父兄の紅白歌合戦、のど自慢、手品、無伴奏を開いて散会する

磐崎中校外指導

常磐市磐崎中では二十一日からの夏季休暇期間中の校外指導と不良化防止のため地区PTA懇談会を次の日程で催し指導法対策等について協議する

▼二十三日磐崎地区▼二十四日小野田地区▼二十五日長倉地区▼二十六日藤原地区

音楽のタ開く

日本キリスト教団常磐教会では十九日午後六時半から同市自治会館で宣教百年記念としてクラーア音楽伝道団を招き音楽のタを開いた

疑似赤痢

平市新町二三常磐交通KK運転手只野富宏さん（三）は十八日疑似赤痢と判明し十九日隔離された

玉半湯本支店開業

かねて新築開店準備中だつた玉半湯本支店は愈々二十三日開店するそれと祝詞を主に平市玉半北村正三氏の

今晩のラジオ

2日

◇NHK二三六KC
午・12（福）公民館の利用
午・30 話の泉
午・50 陽気な喫茶店
午・30 民謡を訪ねて「海の民謡集
午・14「源義経」岩井半四郎
午・50 希望の島座
◇ラジオ福島一〇KOKC
午・20 ラジオ浪漫欄
午・12「新東京行進曲」
午・30 歌謡曲のタ 二葉、等慶
午・00 放送劇「神坂四郎の犯罪」
午・30 ユーモア街頭録音
午・50 コンサートホール「秀山の一夜」ほか
九・22 連続講談
10・00 名作アルバム
10・12 小唄のおけいこ

今週の映画

各館とも廿日まで

★平館　夜七時一〇分
雲は天才である　菖蒲に坐す
★民劇　夜七時
ミラノの奇蹟　デコボコ透明人間
★栄楽館　（改装のため休館中）
★ひかり座　夜六時二五分
獅子恐るべし　海道一の槍れん坊
★世界館　夜六時五分
里見八犬傳（第二部）国定忠治噂の女

各地の番組

◇内郷▼第二イワキ「陽のあたる場所」「或る女」二十一―二十五日「肉体の悪魔」「女群西部へ行く」二十六―二十九日▼級映劇「地上最大のショウ」「若旦那武勇傳」二十一―二十七日
◇常磐湯本▼湯本座「かくて自由の鐘は鳴る」「リリー」東京シンデレラ娘」二十一―二十四日▼三函座「舞妓物語」「おしどり若衆」「ふえ吹童子」二十三―二十五日
◇磐城小名浜▼キンド館「ふえ吹童子」「悪魔が来りてふえを吹く」「風立ちぬ」二十一―二十四日「隣人の密使」「デコボコ小僧シリーズ」二十五―二十七日
◇植田▼菊多館「伊豆の踊り子」「宝探し百万両」「スタジオは大騒ぎ」二十一―二十四日「ふえ吹童子」「悪魔が来りてふえを吹く」二十五―二十七日▼うえた館「阿波お鶴どり狸合戦」「妖鬼屋敷」二十一―二十四日「隣人の密使」「デコボコ小僧シリーズ」二十五―二十七日
◇平▼金星座「昨日と明日の間」「彌次喜多金比羅満中」二十一―二十七日▼磐城座「第二の機会」「花の長脇差」「チヤツプリンの警察官」二十一―二十四日「リリー」「わたしの凡て」二十五―二十七日

各地の番組

◇内郷▼第二イワキ「陽のあたる場所」「或る女」二十一―二十五日「肉体の悪魔」「女群西部へ行く」二十六―二十九日▼級映劇「地上最大のショウ」「若旦那武勇傳」二十一―二十七日
◇常磐湯本▼湯本座「かくて自由の鐘は鳴る」「リリー」東京シンデレラ娘」二十一―二十四日▼三函座「舞妓物語」「おしどり若衆」「ふえ吹童子」二十三―二十五日
◇磐城小名浜▼キンド館「ふえ吹童子」「悪魔が来りてふえを吹く」「風立ちぬ」二十一―二十四日「隣人の密使」「デコボコ小僧シリーズ」二十五―二十七日

夕餉前

うしの日

稲作不良で米はウナギのぼりにある見込み　―農林省

（寒の内　三ちゃん）

不景氣

ウーメンにどじょうさぎをあらって厳ます

うしの日献立表

（小名浜　トシ子）

カメラは田中