夕刊
いわき民報
発行所
平市田町四八番地
いわき民報社
電381 1222

謹賀新年
平の餅
松月堂
平市銀座街 電二〇六

選管へ調査願い
鹿島農委 三島選擧長を摘發

（昨報）磐城市農業委員選挙にからみ鹿島支所長三島五一郎氏が選挙干渉した問題について立候補辞退組の下矢田渡辺保直、走熊新妻一行、舟戸草野好文の二氏は二十日午後市選挙管理委員会に鹿島農業委員選挙に関する調査願を提出した、調査願の全文次の通り

今次の農業委員選挙に際し十四名の立候補者を定員の十名にする目的で支所長が数名の人と相謀り特定の候補者の自宅を訪問し辞退を勧告し四名を辞退せしめ又候補者不在中に家族の者より辞退届を提出せしめたるが如き行為ありと聞く、右の様な行為は選挙長として支所長として違法なきや否や調査方願います

辞退組に難色
官選委員に立花市長悩む

磐城市鹿島地区農委選挙の無競争にまつわる不正な強請が遂に問題化するに至つたため、市長推薦の委員二名に何人が選ばれるか各方面から注目されている

目下のところ話題に上つているのは三島選挙長と話合いで立候補を辞退した前農業委員長赤坂稔、同じく辞退組の鹿島共済組合理事鈴木秀雄の両氏と鹿島農協理事長荒川恒襲、元村議で現審議委員永井祐佳の両氏であるが、立花市長は三島選挙長（鹿島支所長）との間に黙契があつて辞退組の赤坂、鈴木両氏を推薦するが如き空気が濃厚である

若し噂の如く世評を無視して赤坂鈴木両氏を推薦するようなことがあると、不明朗極る今回の無競争選挙に更に汚点を残すことになり部落民の心胆を一層刺戟し、事態を悪化せしめるおそれあるため、立花市長も辞退組の赤坂、鈴木両氏を推薦することに躊躇している模様である

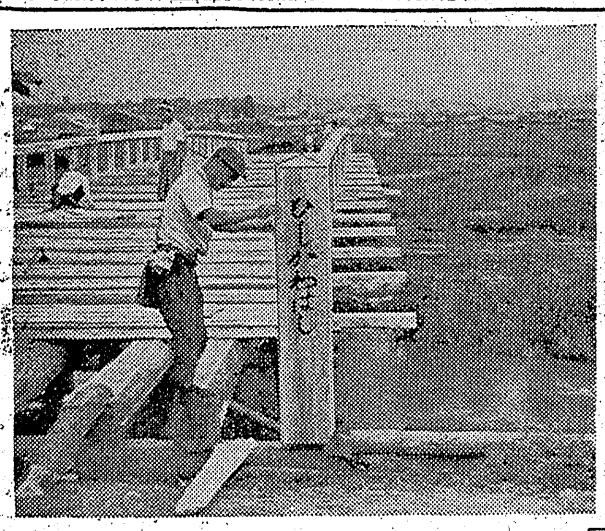

四倉柔道會きのう創立

四倉町柔道会創立総会が二十日午後七時から同町公民館に於いて県議植田万次郎氏ら列席のもとに役員選任が行われ左の通り決定した

▼会長石井政男▼副会長長瀬武重、同渡辺金一郎▼総務部長長谷川四郎、研究部長渡辺四郎、外強事、幹事二十三名

なお四倉柔道会、事務所は同公民館に憧き学生、一般の会員申込を希望している

辞退勸告などしない
當面の人三島支所談

小浜市選挙管理委員長談

選挙干渉の事実がどの様にあつたかよく調べて見なければ何ともいえぬと思う、選挙干渉をしたという根拠がなければ、タダ騒いで見ただけのことだといわれることになろう、事務当局から正式に話があつてのち委員会としての立場を決めたいと思う

三島支所長談

選挙干渉などした覚えはない、乱立を防ぎ平和のうちに解決をしたかつたので、一部落で二人以上あるところについて関係者の説明を開いたまでで、立候補辞退などを勧告した覚えはない

菱川橋近く完成
競輪場まで道路直通

平市では旧新川の先きでとまつている三千米道路の延長を計るため重要幹線道路事業として特工中であつたが大体七月一杯で完成することになつた、この延長の部分は道路敷十二米の幅延八米で新川までの延長は約二百米、新川には延長四十五米、幅延九米の木造橋（諸負者磐城土建）を二百万円で架橋中であるが、これは四、五日中に完成することになつている、名称は「菱川橋」でこの橋は新田橋架替工事のため仮橋として設けるが四、五年内には鉄筋コンクリートの頑丈なものを建設することになつている、この橋から競輪場に至る延長二百五十米の道路は二級国道として失対事務所で建設中であるが幅延は暫定として現在十八米で殆んど交通に支障はないように出来上つている、なお江名県道から平競輪場に入る総米の田舎道は幅延四、五米に延長されこの間約二百五十米も本月一杯で完成することになつている、結局この菱川橋が完成すれば駅前三千米道路から臨港鉄道に至る幅延二十米の道路と三カ所からそれぞれ二級国道の建設工事をすゝめている（写真は完成迫る菱川橋）

平失対事務所では平市で蓄工している三千米道路延長の部分（菱川橋までの）と現在同事務所で建設中の幅延十六米の道路も三十米に拡張することになるが、このほか五カ年計画で谷川瀬から上荒川に通ずる幅延十二米の道路、上荒川旧鹿島を通つて岡小名に至る幅延十一米の道路、岡小名から磐城市役所前に通ずる幅延十五米の道路役所前から臨港鉄道に至る幅延二十米の道路と三カ所からそれぞれ二級国道の建設工事をすゝめている（写真は完成迫る菱川橋）

天神様の祭典
廿四、五日 演藝會も開く

恒例の夏祭り平市紺屋町天満宮祭は二十四日（宵祭り）二十五日（本祭り）の両日にわたり行われるが、揃いの浴衣に子供御輿が市内西部地区を練り歩く、同町では第三区の三の字をモジリ三本線の格子模様を浴衣に染め抜き、同町区役員、青年幽員三十名と四十名の子供達が揃いの浴衣で祭気分を撒きちらすほか、暗段下から大小のボンボリ八十を参道に沿つて並べ宵祭りの二十四日午後七時からは芸人による万才、歌曲、浪曲などの演芸会が境台仮設舞台で催される、なお菅原道真にあやかるため同町平高等洋裁学校シヨウインドーに小、中学校児童の書道展が行われ各学年に一名の入賞者が決定する

廿四校が參加
あす縣下高校合唱祭

県教委、県高校音楽連盟主催の県下高校合唱祭は廿四校参加のうえ明廿二日午前九時三十分磐高講堂で開催される

一二三夜尊
あす祭禮

三夜市も立つ

平夏まつりの皮切りとして明二十三日正午から夜十時まで十五丁目二十三夜尊祭礼の三夜市が開かれる、この日は中央通りから二十三夜尊までの間に市内有名商店の出店が沢山でるが盆暮秘蔵の水石も多数陳列されている

冷害對策の打合會開く
來る廿三日

石城地方事務所では二十三日午後一時から同所会議室で冷害防止農業緊急対策打合会を開き、各市町村農業主任が集り農業の確保盤の防除班の活動方針、農事相談所、活動強化など具体的事項につき協議決定する

住宅請負者決る

植田町金山地内に建設する公営住宅十五戸の請負入札は二十日行われ左の通り落札した、カツコ内は請負者

第一種A型十一坪五戸一二八万円（五十嵐金彌）第一種B型五戸（十一坪）一三〇万円（丹野建設会社）第二種五戸（九坪）一〇〇万円（植田建設会社）

何ずれも十月中に完成する

少年圖書部の行事決る

県教委傘下の県少年図書部ではこの程会員約百名が集り同館ホールで二十九年度下半期行事について協議の結果次の通り決めた

▼七月花壇作成（公民館側）▼八月幻燈会、童話会、標本作成海浜学校▼九月各学校図書館見学、植物昆虫採集（水石山）▼十月読書感想発表会、標語ポスターコンクール、朗読会▼十一月演劇発表会

なお二カ月に一回宛交集の発刊と毎月映画鑑賞会を開く

今夕は四軒町と北目
關内代議士 國會報告座談會

廿一日夕七時四軒町馬場武太郎氏宅、北目町鈴木良平氏宅

着炭が見もの
片倉の西にボーリング

常磐炭鉱では平市の地下を採掘する計画を進めているがこの程、平市新田前（片倉製糸工場の西側）に買收していた田地を埋立て採鉱ボーリングを設けた、敷地は約百坪のもので目下機械の取付けを終り七月下旬からボーリングを開始する予定になつている、果して何米地下で着炭するか注目されるが常磐では約一カ年の期間でこのボーリングを行う計画で深度が深くなれば岩盤が崩れたりして事故もおこり易くなるが約五、六百米で着炭するものと関係者はみている

常磐の坑道は現在、内郷町御厩附近まできているのでこのボーリングで着炭すれば三年以内には平市の地下にも坑道がのびてくるものと予想されている

（写真は平市新田橋近くに設けられた常磐のボーリング）

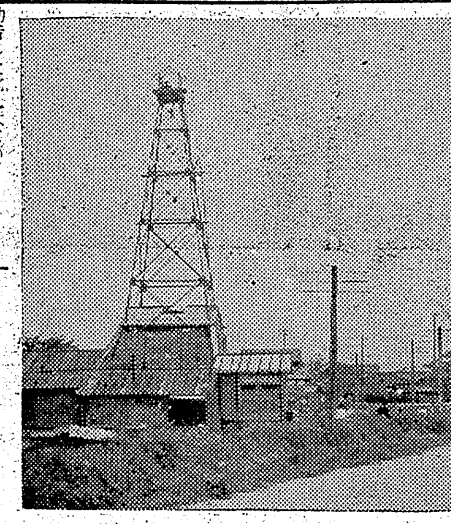

植田町議會
あす開く

植田町では二十二日臨時町会を開く、提出案件左の通り

一、公営住宅建築工事請負契約承認の件

一、都市計画地田作成に関する請負契約の件

一、道路專料用徴收條例制定の件

一、県営住宅払下の件（昨年仁井田に新築した公営住宅三戸）

其の他

なお総務委員会は二十一日午前十時から開催し町会の付議案について協議した

物見カ岡

近江絹糸は従業員を酷使する見本みたいに宣傳されて仕舞つたが夏川社長が文春に書いているのを見るとその反対である▼小名浜の或る主婦から娘を小名浜の商店に奉公に出しているが近江絹糸の方が楽しいとその商店の酷使ぶりを訴えている▼人権尊重の現代でも個人経営の小さな商店などにはまだ昔の人権蔑視の封建的しきたりが多分に残つているようだからこの訴え出は満更ウソでもなさそうだ▼労基署では実情を調査してみるとのことだがその必要はたしかにあるだろう、然し個人経営のチツポケな店などでは労基法を盾にとつてドシドシ攻め立てられたのではやり切れまい▼朝起きてから寝るまでは主人から奉公人までぶつ通し働き続けないことにはメシを食つて行けない環境にある、八時間労働で生活が立つて行けるようなよい身分ではないのである▼そこに庶民生活の苦しさがある、然しその家の主人や主婦は愛情をもつて使つてる行けば苦情は少くなると思う、相撲の弟子が八時間労働でなくては困るなどといつたら立派な力士にはなれない、だが親方の愛情とか何かで朝は未明から火の出るような稽古を始めて文句がない

天気予報
廿一日

【今晩】北よりの風曇勝ち

【明日】北の風のち南東の風、曇時々晴、遅くなつて一時俄雨、海上今晩はおだやか、明日、明後日は多少風波が出る程度、見通は幾分悪いでしよう

閑花亭のパン

お中元はもうおすみですか
お中元のご贈答はその人の真心のこもつたもの。いいか滅な品を贈つては失礼です。それには絶対信用のおける藤越のご中元用品を贈るのが一番です。
化粧石けん箱入三個入九〇円より
化粧品詰合　二〇〇円〃
タオル〃　二本入　二三五円〃
●敷布　箱入　二九〇円〃
藤越
小名浜
平市

いつもあなたと共に
正しい時計と楽しい音樂
レコード・電器・楽器
各種豊富陳列中
金光堂
5丁目電195

一の井のサービス場として
レストラン サニーを開店
皆様待望の近代的オープンキツチン
味は最高峰を誇り
價格は最低で提供
給仕は平 初めてのボーイ制で
新設いたしました
是非一度お運びを！
レストラン サニー
平市三田小路電1109

本場
いかを
かつを
塩辛
貝焼
かつを節
丸市屋
平市四丁目電二二

耳鼻咽喉科
産婦人科
高柳博明
山田勝義
高柳醫院
平驛前 電一一二

矢大臣山に入植 苺栽培に成功

樺太引揚者新田氏の異色篇

霧と霧に覆われた石城、田村両郡にまたがる標高八百七十米の矢大臣山にいどみ入植した開拓者新田宮蔵さん(五三)一家は、他の入植者の脱落下山にもひるまず生い繁る雑木林の開墾にいどみついに高価な抑制いちごの栽培に成功し将来は「矢大臣いちご」として名産化するだろうと折紙をつけられるという石城開拓者の異色篇

矢大臣山は阿武隈山系南部に位し木戸川上流流域にある緩傾斜の山で小野新町から二里の地点にあるが、平均海度九、八度、年間降雨量二、一〇二ミリで、降霜は十月の初めから五月中旬の晩霜まで八カ月といわれ一年に無霜期間は僅か四カ月、積雪期間は年間百二十日(最高積雪二尺)間もあるなど開拓者には最悪條件が揃っている昭和二十二年二月地元二、三男坊八世帯が入植したが、一年に幾日も晴間を見せぬ森林に負けて開拓を断念下山した、二十三年十月樺太を引揚げた新田宮蔵さん一家は矢大臣上開拓地の悪條件を逆用し季節はずれのいちご、ワサビ、キヤベツが都会地に珍重され高値を呼ぶところに着目、妻雄二人と共に脱落開拓者の跡をうけて開墾を始め、昨年からいちご二反歩、キヤベツ五畝、ワサビ五畝と試作したところ、本年七月初旬には大粒いちご百四十貫収穫に成功、現地視察を行った石城地方事務所農地課員も味、形ともに優秀なものと折紙をつけ激励した、いちごの収穫を終えた新田さんは早速三町歩の開墾に着手し、来年は「矢大臣いちご園」として広く市場を仙台東京に開拓する予定といわれ、この稀有な成功と努力は他の開墾者達を力づけ、関係者の賞讃を浴びている

電熱育成が良好

来年は大いに奨励

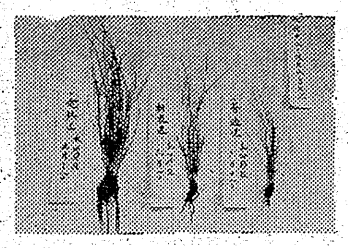

（写真は右から普通、折衷、電熱の順）

成績から近く四カ所の試作地を視察し細かなデーターをつくり、来年こそは電熱苗代の普及を大々的に行う計画をたてることになった

この電熱温床による水稲陸の苗代によれば田も二毛作に利用出来、しかも水稲の成育がぐつと良好なので一挙両得だと同営業所では冷害の声をヨソにほくそえんでいる

十用に入つたというのに依然本格的な夏型にならず連日低温が続き水稲の分結は少ない、稲葉が弱々しく風にゆれ農家の人達を震らせているが、東北電力平営業所では昨年の冷害で電熱温床による水稲陸の苗代をとりあげ高冷地帯を対象に試作させたが好成績をおさめたゝめ、今年は県でも真面目に取上げその指導で平垣部にも試作田をつくり田人村、上遠野村、永戸村、沢渡村の四カ所に一反歩平均電熱温床の苗代をつくつた、その結果、十三日現在で普通の苗代によるもの、折衷によるもの、電熱によるものとを比較したところ普通のでは草丈三十センチ、分けつ二本、折衷のもの四十一センチ分けつ五本に対し、電熱によるものが五十五センチの分けつ十七本と折衷の三倍以上の成育振りをみせ関係者をビツクリさせている、平営業所の系田営業課長はこの好

夏秋蚕の對策

指導方針を決定

県冷害対策本部実行委員会は十五日知事公舎で今後の指針となる指導方針を協議した結果、昨十九日各地方事務所を通じ、夏秋蚕対策の重点実践事項を全農家に通告しその普及徹底へ乗り出した

▼夏秋蚕対策一　初秋蚕掃立の目標は桑用桑園と交互伐採桑園を主体として計画をたて晩秋蚕に主力をむける　二、初秋蚕の掃立時期は例年通り中秋蚕を行わない　三、晩秋蚕の掃立時期は作柄の安定と増收をはかるため実施は八月二十五日以降とする　四、初秋蚕の稚蚕用桑は全心に観戦、第一回戦勝候補の新川町チームと二丁目チームが対戦ザツト二時間も応戦する状態で観戦もヤンヤ、太鼓を持出して応援する華やかな場面もあり、各商店会の店主や店員が入りみだれ、昔とつたキネヅかとあつてナカナカの腕前を披露するものもありホームラン、珍プレー続出で大盛況だつた、新川町と二丁目は十二対十三で二丁目が勝つた、この間ピツチャーヤけ両チームとも三、四人

目標とし、必ず全がの育成を行う　六、初秋蚕期の夏刈桑園の收穫は稚葉、小枝收穫程度に止める　七、晩秋蚕期には稚蚕伐採を実施する　八、追肥は八月

珍プレー續出

商店會親善野球大會

平市商店会連合会主催の第一回商店会親善野球大会は二十一日午前八時半から平商グランドで行われた、佐々木商工会長、草野商工会議所専務、坂本、小野市議らも熱心に観戦、第一回戦勝候補の新川町チームと二丁目チームが対戦

將棋會成績

平将棋碁楽会開碁会例会は十八日開いたが成績左の通り

▼A組❶大槻久也❷橋本渡❸佐藤正輝❹鈴木安正▼B組❶池田繁一郎❷永山義明❸重石長蔵❹五十嵐実

民生委協議會

磐城市の小名浜地区民生委員協議会は二十二日午前九時から市役所会議室で開き、六月中の生活扶助状況報告と、青少年街頭補導実施について協議する

幼稚園教員講習會

県主催の幼稚園教員夏期講習会は八月二日から五日まで常磐市公民館で開かれるが、講師は福大教授西川幸雄、同助教授島貫快祐、お茶水女子大教授及川ふみ、助手堀合文子の四氏である

夜明のコーラス

常磐市青年文化協会「夜明け」では二十五日同市公民館ホールでボヘミヤ民謡「僧院の庭」外三曲のコーラスを開く

船に刻む

力道山が揮毫

磐城市中の作吉田傳兵衛さん所有底曳漁船第八得栄丸（五七トン）は小名浜造船所で新造中だつたがこの程出来上つたので進水準備に取掛つた、特に吉田さんはプロレスリングの王者力道山の大のファンでこの船も力道山のように誰れにも負けないように働いて貰うと船名を力道山に依頼して揮毫し、船首と船尾に刻み込んだ、ハマの噂では揮毫料九万円とか云われている

五日からとする　九、赤渋病、細菌病の防除につとめる　一〇、悪天候のため硬地病の多数が予想されるので共同消毒を励行する　一一、火力使用と上蔟室の開放を徹底し繭質の改善を図る

夏休み行事

谷川瀬子供會

平市第五小の谷川瀬子供会（九十六名）では夏休み中のプランを父兄たちが参加して次のように決めた

▼二十一日から八月十三日まで谷川瀬の真乗寺で毎朝二時間ずつ勉強する▼二十六日には写生会を開き父兄から入選者に賞品をおくる▼三十一日紙芝居を行う▼二日は父兄と一緒に久ノ浜の海岸海水浴を行う▼四日夜七時からナトコ映画会を催す

四倉小録音

八月に放送

四倉町小学校では福島市渡辺製菓主催の〇児童歌のコンクールそに出場する事になり二十一日午後一時から同校講堂でラジオ福島に同校二十五名が録音した、なお参加校は小名浜小、内郷小、湯本小、四倉小の四校で八月十五日午後五時三十分から六時までの三十分間県内に放送することになつた

奈加子さん（上）

味呑一郎

公会堂日本間に〇〇お茶の会という比較的豪奢な茶会の催されたのは、六月〇日、土曜日の午後のことである。

その日、肩の凝る格式ばつた三時間余の会が終つてから、いともつゝましく帰宅して来た奈加子さんは、自宅に一歩入るやいなや「あゝ疲れちやつた」と、独りごちて、これはと驚く速発さですばやく脱衣にかゝつた。それはどうひいき目に見ても、今迄のお雅やかな茶会出席のお嬢さんとは思えない実に乱暴極まる振舞であつた。

先ず、勤め先である銀行のサラリーの丁度半月分の価に相当する帯を解き、それを無造作に足もとに投げ出すと、次はこれも相当価の張つた豪華な訪問着を、何でもないことの様にぽいとほうり投げた。それから敢てそれをたゝむのを待合わせて、茶の間の方へ男の子のような足どりで入つて行くと

「あゝお腹空いちやつたあ。お母さん何かおやつないの」と変に甘えた声を出した。

だが、茶の間には求める女の姿はなく、障子を隔てた台所から

「何ですね、又、行儀の悪い。一片づけるものはちやんと片づけたんですか」

そんな厳しい声が返つて来た。

奈加子さんは、瞬間、その障子越しにペロリと舌を出して見せたが、しかし負けてなるものかという語気で

「そう帰る早々からガミガミ言うもんじやないわよ」とやり返した。

うち見たところ、どうもこれはこの家の極くありふれた日常の茶飯事的一こまであるらしい。

奈加子さんは、どちらかと言えばまだ女学生的茶めつ気の抜けきれないそれだけなかなか初々しいところのある美人だが、その可愛らしくもあり又笑しくもある顔にちよつといたづらつぽい苦が笑いを浮かべて又々ペロリ舌を出した

勿論障子越しであるから、台所に居るらしい母には、この愛嬌はあるが一面あまり行儀の良くない舌の出し方れは判りつこない。でも、たとえ障子越しではあつても母ともなれば、その娘が今何をしているか位のことは見なくても大体見通せる。まして今帰つて来たばかりの奈加子さんである。着物をたゝんだり、其の他一応身の廻りをきちんと整理して来たにしては、その茶の間出頭は時間的に言つて余りに早すぎるのだ。

お母さんの厳しい声が又返つて来た。

「奈加子さん。貴女又何もかもほうりつぱなしね。一体一日に幾度私に注意させる気なんです。ガミガミ言いたくはないけど貴女は余りにもだらしなさすぎますよ少しは私の口が自然に休まるように、嫁入り前の娘らしく、きちんとしたらどうなんです」

そして、その言葉が終るか終らないうちに、如何にも奈加子さんの母にふさわしいまだ艶やかさの抜けきつて居ない当のお母さんが前掛で手を拭き拭き茶の間へ現れた。

合憎なことに、茶の間と自室との境の唐紙は開けつぱなしであつたから、奈加子さんの狼狽ぶりは一目でこのお母さんの目の中に飛び込んで来た。お母さんは今度は本気で眉根をしかめ、次いで又々言わずもがなの御小言である。

「ほら、御覧なさい。全く貴女という人には情なくなるわねえ。今時の若い娘さんてみんなこんなのか知ら。—とにかく、その着物を先にお片づけなさい」

が、それで神妙に引退る奈加子さんではない。いかにも我が儘な近代娘らしく、奈加子さんは言つた。

「えゝ、すぐたゝむわよ。でもそれより先におやつを頂戴。別にどちらを先にしようとどうつてことないじやないの。お母さんのように、一から十まで神経をとがらして、その都度きちんきちんと片づけるのも、もちろんお母さんらしくつて良いけど、でもそれは損な貧乏たらしい性分だと私思うは—それに私、お母さんのすゝめであんな窮屈な茶の会に二時間も我慢して来たばかりなのよ」

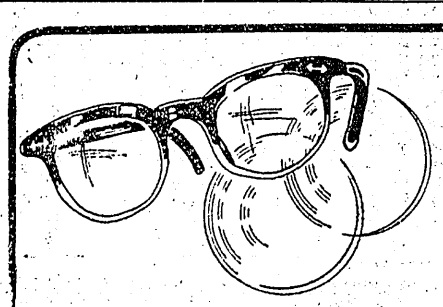
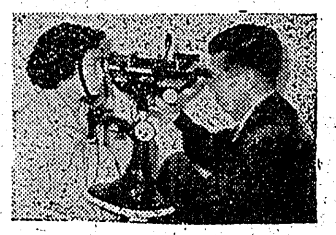
科學的檢眼 レフラクトメーター設備
眼鏡専門店 松本
平市一丁目26 電1851

アララという間にヨゴレがおちてユスギは一度でよいしかもこれまでの粉石鹸の倍洗える—重宝お徳用な化学新洗濯剤です！
二〇〇瓦八五〇円

代理店 大一屋 平 電13 二

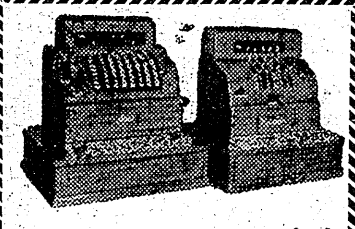
◇國松金錢登錄機◇
ボタン式七桁レバー式五桁各種
NO二五〇〇　自動記録　取引の明朗
NO二〇〇〇　合計加算　会計の整理
NO一八〇〇　客數器　能率の増進
NO八〇〇　取引種別　金錢の保管
國松商會
東北代行
萩金庫商會
平市木槌小路二五 電二三五二

リンゴはタナカ

スガタ靴店
平市二伯

第四回石城酒造品評會
優等賞連續受領
吟香に薫る
天宅
山宗酒造店
平市南町 電三二二

容疑者は前の夫か

兇行前に附近に出没した

田人村の殺人　捜査本部色めく

石城郡田人村字大平原口土工高橋政雄さん妻まさ子(四ま)義子信弘君(二ま)の母子殺害事件の容疑者として、二十日同村大平小学校に移した捜査本部ではまさ子さんの前夫と事件の前日勿来町から姿を消したヒロポン中毒の男英(三ま)の足取りを聞き捜査する一方、近村の聞き込み捜査を行つているが捜査は難航している、二十日地元消防團員三十名の応援を得て山狩りを行つたが事件に関係ありと思われるのは遂に発見出来なかつた、まさ子さんの前夫につき近所の農業蛭田英さんの話では

あの人はまだまさ子さんを諦めきれないのか、高山さんの留守の時によく来ていました、確か事件がおきる二日前にも来たと記憶しています

と前夫が高山さんの留守を狙つて度々会いに来ていたことを立証している、またまさ子さんは十五日相馬にいた高山さんを尋ねた際にも、近所の蛭田英さん、小松崎さんら三軒に立ち寄り「これから相馬へいつて金を貰つて来る」といいふらしていたところから、犯人は高山さんの家情に通じある程度の顔見知りのもので、母子に顔を見られての犯行ではないかと見られている、なお高山さんでは夫婦共稼ぎで小金を貯めていたが、東邦銀行の預金九万円貯金通帳、三万円預金の郵便貯金通帳はいずれも盗まれていなかつた

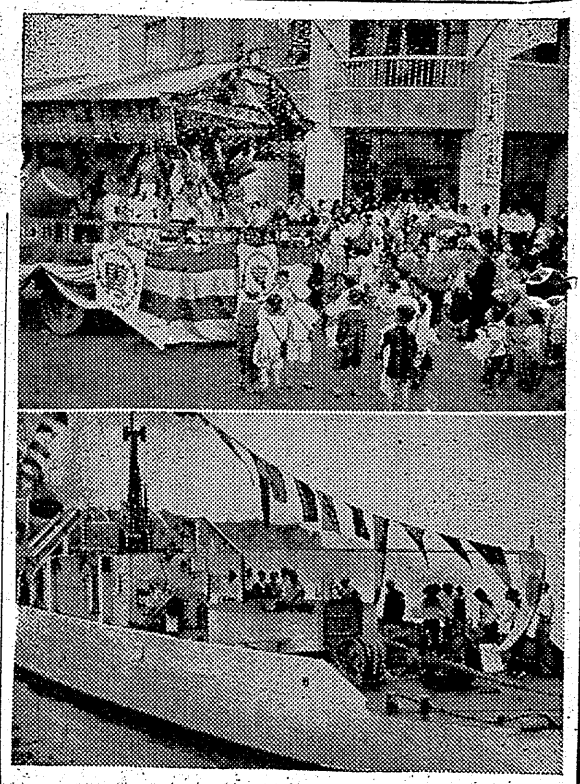

市役所に賊

被害は僅少だつた

二十日午後十一時から翌朝六時ごろまでの間に平市常磐町平役所庁舎内に二、三人組とみられる泥棒が侵入、ワズか照餅二枚と現金八十円をぬすんだゞけでおまけに所持していた懐中電燈と小型ドライバー、古ぎたない手袋、くい残しバターつきパンと古い雑のうを置忘れていつたという〃あわて泥棒〃があり、出勤してビックリした吏員も被害が少いとあつて被害笑していた

泥棒は素足で侵入したようで十文位の足跡があつたが庶務課の窓口のガラスを破つて侵入したらしく、庶務、税務、会計、土木、水道、福祉事務所、農務、商工、衛生と階下の部屋を全部あらし、抽出しは空け放しだつた、この程職員組合で設けた売店には三千万円位の品物が入つていたが無事だつた

夫の酒亂に死の抗議

内妻猫自殺圖り未遂

二十日午前五時半ごろ勿来町湖口酒乱で金使いも荒く家庭をかえりみないのを悲観したもの、先妻の子供と共に植田で鉄道自殺を図つたこともある屋旅館に宿泊中の田人村横河錦町畠友太郎さん雇人武野良雄さん(三ま)も内妻鈴木フミ子さん(三ま)は自殺するとの遺書を残しネコイラズを飲み自殺を計り苦しんでいるのを廿日朝同館古月正利さん(四ま)が発見、勿来駐在所に届出た、フミ子さんは十七日家出、十九日同館に泊り二十日午前五時ごろ洗面所でネコイラズを飲んだもので同町鷲病院に運ばれ手当を加えた結果午後四時ごろ意識を取りもどした、原因は夫の良雄さんが酒くせ悪く

窃盗女が自首

山形県置玉郡富上町無職浦出トヨ(三四)は去る七月五日常磐市天王崎一〇九ハツピー飲食店こと鶴沼六郎さん方に宿泊した際家人のすきを狙つて鶴沼さん所有のズボン（時価二千円相当）と内妻佐藤シモさん所有の女物コート（時価千円相当）を盗み売却しようとしたが家人にさわがれて自首二十日常磐署から書類送検された

中學綜合体育大會

廿四日から　選抜校決定戦

本年度中学校綜合体育大会石城地区大会は二十四、二十七、三十の三日間にわたり次の種目の選抜校決定戦が行われる（カツコ内は競技場）

▼二十四日　野球（好間中）庭球（沢渡中）卓球（平三中）ソフトボール（植田中）籠球（平二中）排球（内郷二中）体操（湯本一中）

▼二十七日　水泳（内郷二中）

▼三十日　陸上競技（四倉中）

出刃で斬り重傷

喧嘩して　加害者逃走

二十日午後三時三十分ごろ植田町字番所下大盛食堂でコツプ酒を飲んでいた山田村字井上日雇夫小山茂さん(三ま)は顔見知りの二十八才位の男と些細のことから戸外で喧嘩し二十八才位の男は付近から出刃庖丁を持ち出し茂さんの前頭部に長さ六㌢深サ骨膜に達する傷害を与えて逃走した、植田署で加害者を捜査中

少年ドロ襲る

四倉町字原田一無職小田フミさん(三ま)は十九日午後十一時ごろ同町本町野口クリーニング前を通行中後から来た通称秀坊(二ま)に買物用手提カバン、現金三百円外二点を窃取されたが駅前で同夜逮捕された、通称秀坊は関東、関西方面に相当余罪がある見込みで身柄を送検された

電柱に衝突

二カ月の重傷

二十日午後八時ごろ双葉郡龍田村駅前自転車業結城政義さん(三ま)はオートバイで平方面に進行中四倉町町頭地内で電柱に衝突、左ざ骨

藝能車　練り廻り

〃港まつり〃大賑い

○…磐城市の市制祝賀港まつりの初日の二十日は降るや降らずの曇天で天候はあいにく恵まれなかつたが、小名浜専門店会のトラックを化粧した移動芸能車が市内を練り廻つてカツサイをうけた、同車には専門店会マーク入りの揃いの印半てんと浴衣を着た芸妓連と幹部が乗り込み、市役所前で〃小名浜せんもん踊り〃を披露したのを皮切りに旧鹿島、玉川、旧小名浜泉、渡辺と抽せん券付チラシを撒きながら舞踊などを披露〃港まつり〃にはなをそえた

○…一方小名浜海上保安部では海の記念日に因んで配属の巡視船あさちどり（三百トン）うづら（九十トン）あきざくら（八十トン）を方船飾して船内を一般に公開した、この日ばかりは船に乗れるとあつて婦人や子供たちの見学が多かつた

○…一方午前九時からは小名浜漁協組主催による海上殉職者慰霊祭魚魂祭は魚市場で神佛式により各官公衛業者代表ら約百名が参集して挙行、また同十一時からは東北海運局小名浜支局、小名浜海上保安部共催の優良船員並に海事功労者の表彰式を小名浜漁協組講堂に約二百名が集つて海の日にふさわしく盛大に挙行した

○…小名浜海水浴場は〃冷たい〃海水なのでさすがに水泳するものは僅かで淋しいものだつた

柔道大會

廿四日開く

磐城市磐城柔道会主催、磐城市、本社後援の市制祝賀港祭協賛柔道大会は二十四日正午より小名浜第一小学校講堂に開く、先ず開会の辞、来賓祝辞、審判上の注意があつて少年の部の試合を行う、市内各中学生が紅白に分れ更に四段小野孝一、五段赤津勝二両氏の講道館授の型、五段遠藤文也、六段友部智一両氏の講道館極の型を披露次の十一チームが参加して一般の部の試合を行う、賞品授与閉会の辞で終了することになつた

渡辺、泉A、泉B、日本水素、小名浜臨港鉄道、警察海上保安部、小名浜A、小名浜B、小名浜C、江名A、江名Bチーム

模型飛行機

クラブ結成氣運

最近模型飛行機熱が高まつて当地方にも同好の士が集つて團体結成への気運があがつてきたーかねて模型飛行機、エンジン付飛行機に関心を持つていた平市鍛冶町二四飯島登司氏を中心にさる十七日同氏宅に同好の士十余名が集まりクラブ結成のための第一回創立委員会を開いた

名称をいわき模型飛行機クラブ（IMAC）と決めて十一月初旬設立総会開催を目指して会員獲得、啓蒙運動に乗出すことなどをきめ、競技会を開きまた他地区大会にも参加しようと早くも大空に夢を描いている

少年電線盗む

常磐市湯本字町立井四無職馬某(二ま)は去る二十七年十二月ごろ不良仲間の斉藤正、佐藤正一（両名共服役中）らと共謀して同市磐崎中学校講堂にあつた二・三㍉十九本よりの裸銅線を約十米（時価二千六百円相当）を盗み市内木下古物店に売却して遊興費にあてていた事が発覚二十日常磐署から書類送検された

戦災孤兒が盗む

二十日午後十一時三十分ごろ本籍不詳住所不定の自称秀坊こと十五歳の戦災孤児が窃盗現行犯で四倉署員に逮捕された、同少年は二十日午後十一時ごろ四倉町本町電工織田建造氏妻ふみさん(三ま)が、本町根本製粉工場横を通行中、ふみさんの持つていたズック製手提鞄（現金三百円入り）を後からヤツワニ奪い取つて逃走したが、ふみさんに「ドロボー」と騒がれて通行人が追跡、四倉駅構内で署員に逮捕されたもの

上遠野村で

補導會結成

上遠野村では二十日午後一時から同小学校で児童生徒補導会を結成して、次の役員を選出し夏休み事故防止の徹底を図ることになつた

会長松本一夫（小学校PTA会長）副会長蛭田直重（中学校PTA会長）大野正（高校PTA会長）常務委員は各PTA代表六名、顧問に磐殿高校高久殿薬部長、小名浜中学校長、佐藤七之助小学校長が参嘱された

磐城運轉者會役員

創立総会はこの程磐城署会議室で開き役員を次の通り選任した、なお事業計画については近く役員会を開いて決める

▼会長江尻三藤郎（小名浜）▼会田義弘（小名浜）和田正義（泉）鈴木茂（江名）▼理事後藤信吾（小名浜）ほか三十九名▲総務部長後藤信吾▼監事石原二三（泉）ほか二名

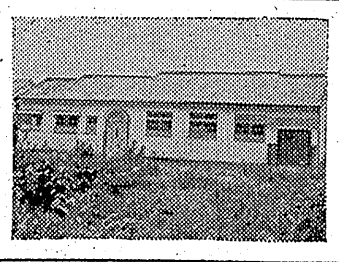

は日本の捕鯨だつた」の著者ジャコブ・デ・シエーザー宣教師である入場無料で多数の来聴を歓迎する（写真は完成した教会）

メソジスト教會落成

明廿二日夕に献堂式

平自由メソジスト教会ではこの程磐女校南側の敷地に新会堂が落成したので、二十二日午後六時から献堂式を挙行し、引続き二十三日から二十五日まで毎夜七時半から新会堂で落成記念特別伝道集会を開催する。講師は日本自由メソジスト教団総理織田金雄牧師と「私

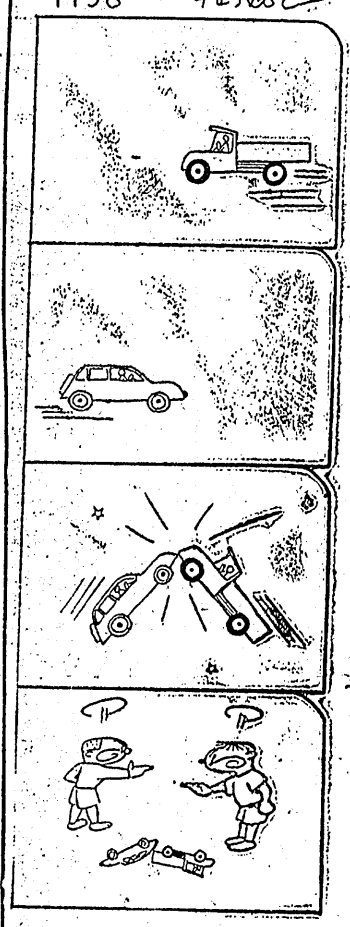

開店御披露
常に良品廉賣の定評を頂いております
牛豚肉の
緑屋本店新築落成
致し開店記念として
本場特選牛豚肉を
謝恩大奉仕致して
おりますから舊に倍し御引立のほど御願い申上げます
昭和二十九年盛夏
平市一丁目　電五三九
緑屋本店
平市中央通り　電七九四
緑屋支店

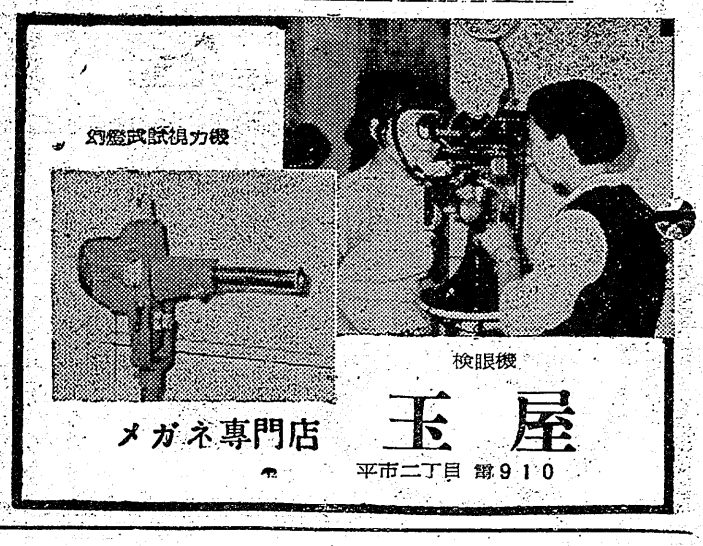

メガネ専門店　玉屋
平市二丁目　電910

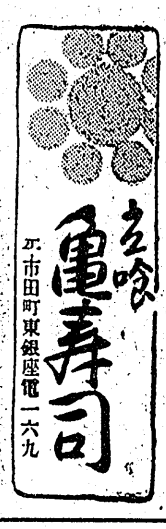

学藝

海水浴　四の一　星野満津子

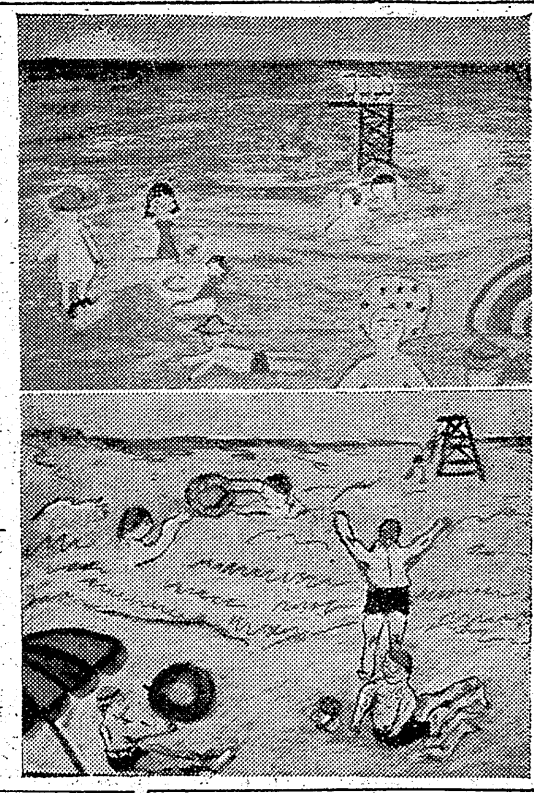

海水浴　四の一　伊藤彌

つゆ

六の四　金子詔

ぼくの家の前に水がながれている
長ぐつでふんだら水がにごった
すこし時間がたつとまたもとの
きれいな水になった
ぼくはおもしろくていつまでも
やって遊んでいた

水の輪

六の四　藤咲正夫

うらの池に
小つぶの石をぽとんとおとした
そこには美しい波紋が　いくつ
もいくつもひろがった
次から次へとひろがって

星まつり

星まつり

岸辺にいってきえちゃった
又石をおとした　やっぱりひろ
がった

つゆ

六の四　植村文紀

どんよりと雲った空
はてしなく広がっている黒雲
ちょっとの間もねしんで
ふりつゞける雨はなんとなく
くらい気持になる
ぼくは早くつゆが
あけてくれるといゝと思う

水たまり

六の四　福島建士

さかさにうつゝた世界
地上の物が地面にさかさに
そんなことがあるだろうか
みんな　みんな　さかさになっ
てうつゝている

水玉

六の四　福場裕行

雨上りの庭
青葉の上の水玉が
葉から葉へぽたりぽたり
うつゝて行く
青がえるがのそりとはえ出した
工場のサイレンがなっている
初夏の朝だ

くものす

六の四　草野嘉夫

雨が降った
あとのくものす
木も水も日をあびて　水の玉が
キラリと光った　まるで
ほうせきのようだ

つばめ

六の四　藤咲正夫

しとしとふってる雨の中

靴は吉田屋

雨にぬれてつばめが飛ぶ
すいすいつばめが飛ぶ
ある時は高くある時はひくく
かなしそうにつばめがとぶ
すいすいつばめがとぶ

はいく

○たをうえて
どてでほうばる
にぎりめし
○みのかさが
きれいにならび
手のはやさ
○ながの雨の
まどできいてる
かえるの声

風

町田忠治

野球をしていたら
ひたいに　汗をかいた
ぼくは　あつかった
なんの気なしに風が
ふいてきた
ぼくの顔を　ぴゅう
とふいていった

水泳講習會開く

廿二日から小名濱海岸

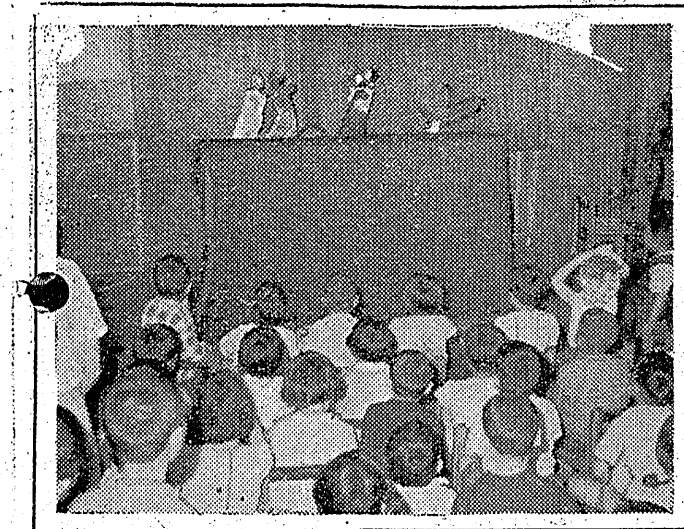

県教育委員会事務局、県水泳連盟では二十二―二十四日の三日間小名浜海岸で水泳指導者講習会を開く、同講習会では日本水泳連盟指導員吉田勝平、県水泳連盟会長橘登の両氏を招聘して、先ず泳ぎの初歩から水泳指導法、救助法にいたるまで泳法百般を傳授する、対象は一般（会社、工場、商店など）小、中、高教職員と常磐市教育委員会で申込みを二十一日まで受けつける、宿泊希望者は主食のほか一泊四百円の予定

穴澤部長視察

穴沢県民生部長は石城地区視察のため二十四日正午来磐二十四、五両日にわたり石城福祉事務所―平児童相談所―社会保険出張所―光察―常磐フール工場技術護園を視察する

三つの歌大會

廿二日夜磐城で開催

磐城市港まつり委員会主催の納涼三つの歌大会は二十二日午後七時より同市第一小学校講堂で開く、伴奏はラジオ福島縣音楽團で出演希望者の申込みを二十二日まで小名浜商工会で受付ける、なお同大会の模様をラジオ福島で録音二十五日夜放送の予定

コンサートを開く、曲目はロッシーニ〃セヴィリアの理髪師〃序曲ベートーヴエン交響曲第二〃英雄〃シューベルトピアノ五重奏曲〃〃ブッチニー歌劇〃蝶々夫人〃等で一般の来聽を歓迎している

レコード鑑賞會

平市アポロ会では来る廿五日午後七時から公民館ホールでレコード

巡回子供祭り

平市内で人氣博す

昨年会津地方で好評をうけた福大文芸部児童文化研究会の巡回子供祭りが、今年は平市にも訪れ二十日平隣保館を皮切りに第一班目黒陸君ら四名が鎌出、梅香、高崎、たかつき、鎌田の各保育園を巡った、お兄さん達の唱歌や踊り、紙芝居やペープサート、はては手製の人形芝居に築った子供達は笑ったり唄ったり楽しいヒトトキを過した（写真は鎌田保育園の人形芝居）

古雜誌など罪人に贈る

四倉で運動

四倉町婦人会では社会を明るくする運動の一環として古雜誌、新聞などを集め刑務所、拘置所などの慰まれない人達に近く贈ることになった

商店だより

富士商會の經營者

平駅前三十米道路カメラの店富士商会は從来同市平和通り茂木カメラ店主茂木茂氏の經營であったがこのたび分離して今井憲水氏が經營に当ることになった

菅原靴店の賣出し

磐城市古港菅原靴店（千代田日本製靴浜通り総特約店）では市制施行祝賀港まつりに応えて二十日より二十七日まで記念品付、協賛大売出しを断行中

女の大学

夏休み

家庭で充分〃水〃を飲んで新学期に備えます　―三中生徒（飯野　太郎）

暑中葉書賣行不調

冷書見舞葉書を新発売する　―郵政省（中町　カズオ）

今晩のラジオ

21日

◇NHK　二六〇KC
六・四五（郡）郷土風物詩
七・四五とかくこの世は
八・〇〇放送演芸会
九・一〇NHKシンフォニーホール
一〇・一〇社会の窓
◇ラジオ福島　一〇六〇KC
六・四〇ラジオ演芸欄
七・一〇わたしの歌
七・三〇「新東京行進曲」
七・四〇浪曲　相模太郎
八・〇〇名作ヒロイン
九・四〇ドレミファゲーム
九・五〇水曜劇場
一〇・〇〇名作アルバム

田人殺人事件

日本の人口過剰を緩和する様エンマ大王から指令を受けてるんだ　―犯人（田人　市ロー）

今週の映画

各館とも廿七日迄

★平館　夜六時四〇分
女の暦　昨日と明日の間
★民劇　夜六時三〇分
シエーン　魔術の恋
★楽楽館　改装中近日開館
★ひかり座　夜六時三〇分
愛すべき御婦人たち　晩菊
★世界館　夜六時一八分
男見八犬傳（第四部）追撃三十騎　蓉蓉物語

新しいDPは富士

★青星ソース
好評に
常第一
絶賛
賣行
東京
一いス
本ま
日うま
ソー

かやのいらない
ジョウバン
常磐のガンマー錠
とガンマーランプ
◉ 点燈と殺虫を兼ねた便利なガンマーランプ
◉ 錠剤を入れてタツタ30分間で2～3日有効
ガンマー錠　25錠　¥120
他に100錠　200錠　500錠あり
ガンマーランプ　¥100
全国百貨店・各薬店にあり
☆常磐のガンマー錠は、高純度のリンデンにノックダウンの強いアレスリンと、殺虫力のある特殊香料を配合してありますから効果は素晴しく強大です。然も心地よい芳香は本剤の特色です。
☆こんな簡単に室内を閉めて、ガンマー錠を点燈したガンマーランプの溝に入れると約30分位で気散します。只それだけで室内にいる蠅、蚊、南京虫、家ダニ等の害虫が一挙に死んでしまいます。
☆驚く程よく効く一般家庭の他、調理室、鮮魚店、牛、馬、鶏舎、穀倉に是非お試し下さい。
◎全く便利で効果的です。
〔文献送呈〕
電気スタンドにも使用出来ます
販売元
株式会社中村滝商店
東京日本橋本町三ノ五
製造元
常磐製薬株式会社
平市本町

肉の御用は
三二三屋へ
TEL・323

ナショナルラジオ
6回払（現品先渡）
平三　三幸