日刊 昭和21年6月1日 昭和24年2月28日 （1）（除日曜）第三種郵便物認可 運輸省特別扱承認第238号

いわき民報

夕刊 昭和29年7月24日（土曜日） 第2509号

夕刊
いわき民報
発行所
平市田町四八番地
いわき民報社
電381 1222

あつさにまけず
ブラジルのトン
カツをめしあが
れ
デンワ990

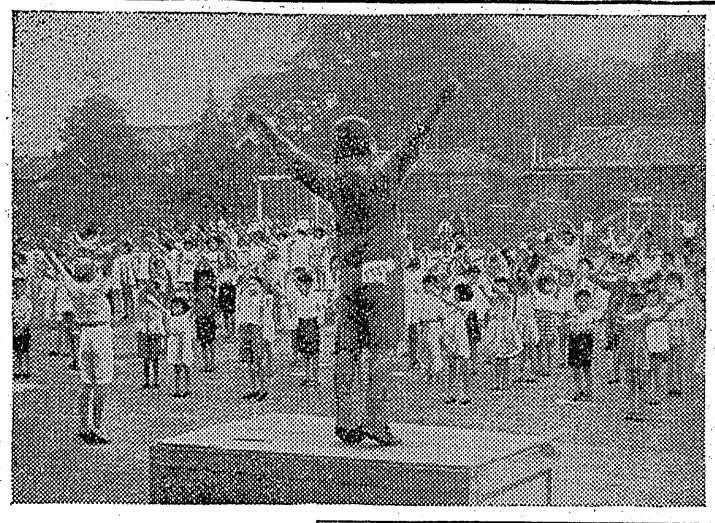

國土開發一歩前進
關内代議士協力誓う

常磐地区が国土綜合開発の調査区域に指定されたことは、国費に依つて常磐地域を開発することを前提として調査を進めるものであつて、調査の結果に大きい期待をかけられているが「常磐地区の開発は国土綜合開発の指定以外に道無し」と喝破し数年前からこの運動に挺進すべきことを叫んで来た郷土出身の関内正一代議士は、今回の調査区域指定を吾がことのように喜び、今後一層猛運動が必要であると次のように語つている

常磐地区は北海道、九州に次ぐ三大石炭産地であり、太平洋岸唯一の港湾小名浜港を備え、只見川の電源を利する立地條件に恵ぐまれている、然るに、従来港湾や工業用水、道路、工場誘致など悩々バラバラの運動を行つていた為、鮫川を利用する工業用水問題だけでも数億万円を要し、地方の負担をもつてしては実現不可能である、小名浜港の修築にしても然り、道路網の完備など地方問題としては何れも大き過ぎる嫌があつた、今後の調査に依つて幸い国土綜合開発区域に指定されるとされ等の事業が体系的に連携させ、数十億円を投じ、全額国費をもつて工を起すことになる、調査区域に指定されたことによつて建設運輸、農林、厚生等各省がそれぞれの所管について調査し、経済審議庁総が括的な立案をすることになろうから相当の時日一或いは調査に何年かゝるかも知れないし、調査区域に指定されたのみで手放しの楽観は許されない、調査区域に茨城県が含まれたことは当然で、日立の工業地帯が大きい役割を果すことになろう、今後は茨城県と密接に連絡を図り調査資料の提供はもとより、県民挙げて格段の前進運動が大切である、吾等は郷土開発のために全面的な協力を惜うものである

（写真は関内代議士）

今暁に圓満妥結
常磐の夏期手當要求

常磐労組の夏期手当要求は一万六千円、これに対し会社側は廿三日午後一時八千二百円の回答をなし妥協を求めて来たが、労組ではなお不満としてスト実施態勢を整えていたが、廿四日午前三時十五分一人当り平均八千三百五十円を出すことに回答した、労組では直ちに協議の結果これを呑むことに決り交渉開始以来優か八日目で円満妥結した、それでスト態勢を解き平常勤務を行つている

今暁に合併を
豊間町で平に申入れ

豊間町では二十四日午前十時ごろ遠藤町長始め町会代表十名が平市役所を訪れ、諸橋市長と面接、豊間町の合併、永久渡路両部落が磐城市との合併運動を進めているためこの際、早急に平市と合併したいと要望した、諸橋市長はこれに対し「何んとか両部落を同町にとゞめるよう強力に運動して欲しい」と要請、一行もこれを了承して午後十一時ごろ帰町した

今夕は新川町大神宮
關内代議士國會報告座談會

廿四日夕七時新川町大神宮

築港促進會を開く

小名浜築港促進同盟会定例総会は二十四日午前十時から磐城市役所に木村参院、高木衆院の両議員、高野県土木部長、はす沼県会議長、小野、大平、植田、木田、大井川各県議、諸橋平市長らが参集して立花磐城市長が議長席につき二十八年度会務報告、二十九年度予算、二十八年度決算報告二十九年度予算二百十五万円（県、磐城市各負担金五十万円、寄附百十五万円）磐城市政施行に伴う会則変更を決め、木村参議員の来賓挨拶があり正午散会した、午後から関内代議士らも出席して小名浜港修築促進の起工式に望んだ

字を町に變更
内郷市議會で可決

内郷市では二十四日午前十時から組共済組合推選二名計四名を推選市公民館で市制施行後第一回の臨時市議会を開催提出議案は満場一致で可決、十一時三十分に休憩に入つた、可決した議案は大字及び字名が廃され町と呼称することになり今後同市大字を白水町、宮町内町、綴町、高坂町、御厩町、御台場町となつた、また職員の定数は六十四名に決定、市農業委員会推選委員の定数は市推選二名、協選農業委員（九名）を二十二日次の通り決め、諸橋市長から辞令を交付した（カツコ内は推選母体）

▼平地区＝伊藤秀吉（市会）鈴木政一（農協）荒川一郎（共済組合）
▼神谷地区＝佐藤儀三郎（市会）佐藤友寿（農協）佐藤一雄（小名浜郵便局（局長佐藤幸助氏）では磐城市々制祝賀港まつりと郵便事業サービスの一環として小名浜海水浴場地内に「海岸臨時出張所」を二十六日まで開設好評を得ている、同出張所には夏中見舞用郵便ハガキ、切手をはじめ港まつり記念スタンプを備付けその場で投函できる利便を図つている、利用者の無料休憩所を兼ね電話を設けお茶の接待までしているサービスぶり

海水浴場に郵便出張所
好評を博す

四市と町村會連絡へ
市代表に諸橋平市長

町村合併の促進によつて常磐市、磐城市、内郷市などすでに石城地方には平市を含めて四市が誕生したゝめ、総来の町村会の勢力分野が縮少され常磐地方総合開発問題を始め自治行政上の連絡につとめてきた石城地方町村会の運営が弱体化してきたので関係者間でこれが善後策をねつてきたが、二十三日午後二時から平市役所会議室に四市の代表や町村会側から高木会長、花沢副会長ら六名が集まつて協議した結果、四市と郡下の町村とを結ぶ連絡協議会を結成することに決まり、四市の代表には諸橋平市長が当り必要ある度に町村会側と連絡をもつて両者間の調整をはかつてゆくことに決めた

集まるのは子供ばかり
平市内でラジオ体操始る

△△△△△△△△

二十日から夏休みで平市内の各区では中学生が先生となり、毎朝五時四十五分から町内の広場に集まりラジオ体操が始まつているが、いいながらも一、二、三、四と元気にラジオ体操が始まつている、涼風に乗つて集まるのは冷んどう子供達ばかり

推選農委
平市九名決る

平市では新しく選出した農業委員のほかに各地区とも三名づつの推選農業委員（九名）を二十二日次の通り決め、諸橋市長から辞令を交付した

▼平地区＝伊藤秀吉（市会）鈴木政一（農協）荒川一郎（共済組合）
▼神谷地区＝佐藤儀三郎（市会）佐藤友寿（農協）佐藤一雄（小名浜郵便局（局長佐藤幸助氏）では磐城市々制祝賀港まつりと郵便事業サービスの一環として小名浜海水浴場地内に「海岸臨時出張所」を二十六日まで開設好評を得ている、同出張所には夏中見舞用郵便ハガキ、切手をはじめ港まつり記念スタンプを備付けその場で投函できる利便を図つている、利用者の無料休憩所を兼ね電話を設けお茶の接待までしているサービスぶり

鹿島農委役員

磐城市鹿島農業委員会の初顔合せは二十三日午後二時から鹿島支所で開き、会長鈴木金蔵、副会長波立森、県農会議員（代表者）赤坂称の諸氏を互選した

農委役員決る
磐城の両地區

磐城市の江名、小名浜両農業委員会の初顔合せは二十三日市役所会議室及び江名支所で開き会長副会長の互選並びに代表者の指名を行い次の通り決めた

（小名浜）▼会長村上重一▼副会長吉田義雄▼県農業会議員（代表者）柳井五郎（江名）▼会長田中実▼副会長作山禰作▼代表者田中実

人事消息

◇伊藤秀吉氏（平市助役）県警察の発足に伴い平巡査の教養を要請するため二十二日出福、福島、郡山、若松の各警察署に対し各場外売場の警備方について要請、二十四、五の両日若松で行われる五市親善野球大会にのぞみ二十五日帰平の予定

永戸中研究會

二十五日午前十時から永戸中学校で第三回席北自治研究総会が行われる

天気予報

廿四日

「今晩、明日とも」北東の風、晴たり曇つたり、明け方は曇、「明後日」北乃至東の風日中時々曇、朝晩は霧が多い、海上今晩明日とも多少風波が出るが大体おだやか、明後日はおだやかな見込み、

例年の通り
明二十五日から
生ビール始めます
何卒御ひいきのほど御願い申上げます
東龍軒
平市中央通り電二三六、一七二六

夏の装飾と七夕材料の店
七夕用品ならなんでも揃う当店へ…
樹玉 吹流 完成品種々取揃えました
晃非御用命 のほどお待ち申上げております
花取付カゴ御持参下さい
森下玩具店
平市一丁目電六〇二

藤崎三越と同様な大奉仕品
こんなにお徳用な小間物類が藤越店頭を賑わしております。まるで飛ぶように出ているのももつともです。一度藤越店頭におはこびの上お確め下さい。
●各種ケース一〇〇円均一
●おしぼりセット〃
●お皿石けん入セット〃
●Wクッション
藤越
小名浜 平市

分譲地お知らせ
一、市役所附近十大通り
一、中町境＝道路に面した一般向き
一、松の中高校行き大通り（林ノ上）
一、吉川橋停留所附近＝閑静な郊外住宅
右御希望坪数分譲致します、何卒お気軽に御来談お待ち受けます
その他借地付き売家もあります
知事公認第一〇一号
小名濱土地建物斡旋所
磐城市字観音作三一
（二中通り、バス停留所より五分）
鹽屋小野朝吉
電四六五番

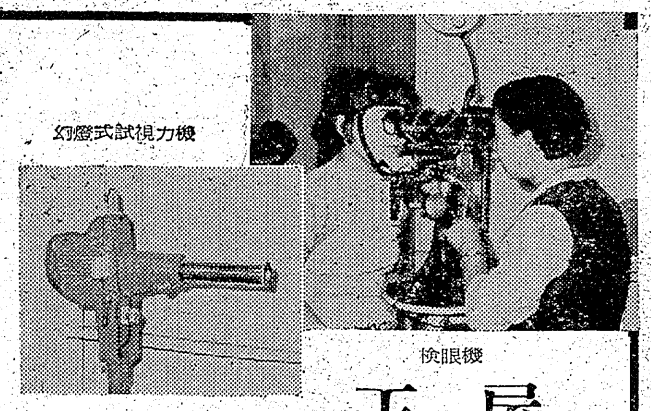

メガネ専門店 玉屋
平市二丁目 電910

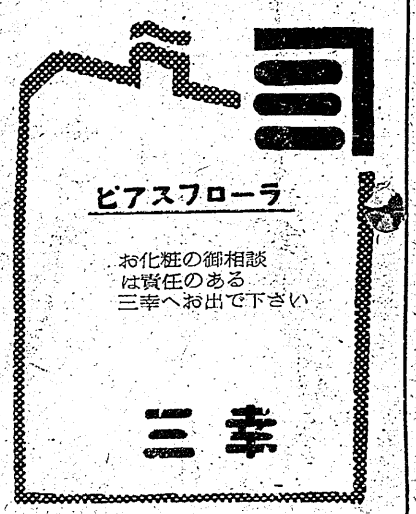
ビアスフローラ
お化粧の御相談は資任のある三幸へお出で下さい
三幸

九藏返り討ち

西鶴　武道傳來記より

中　安本丹

小梅はいのつた位でなきかないので、最新の科学知識を応用する事にした。即ち斑猫と云う毒薬、むかしは青酸加里などなかつたと見えますナ。これを菓子に仕込んで野沢の処に持たしてやつた。野沢は気の好い女なので、早速女中達を呼びあつめておやつに出して了つた。食い意地の張つたのは三つも四つも食べたからたまらない其の夜になると皿を吐くものやら腹を押さえてのたうつものやら、医師を呼んだり看病したり忽ち大騒動になつたが到頭七人程は毒にやられて死んで了つた。帝銀事件は金のため、この小梅のは女のしつとのため、ハテ金と女は大毒じゃ。小梅一人が生き残つたので早速きびしい窮議をすると小梅はつゝみきれず白状して了つた。溜厚な刑部もカンカンになつて怒つた「オノレ牛裂きにしてもあきたらぬ」と松の木のはこに小梅を入れて、死んだ女達の家族を呼びよせ箱の蓋の上から大釘を打たせた。目には目、歯には歯という訳だ。それも一本で死ないような釘で体中所きらわず打ち込んだから流石の小梅もたまらない。「にくい女だ」と云つて力任せに打つのもあれは「この女を殺した所で死者が生き返る訳でなし」と諦めて打ため者もあつたが、次第次第に弱つて来て九日十日までは息も通つていたが十一日目には遂に一巻の終りとなつて了つた。死体は野に埋めたが、悪名は虎の皮の如く後世に残つて了つた。

この小梅は武蔵の国熊谷の生れであつたが、この弟に九蔵と云う若者が居た。渡り奉公で暮して居たが姉の最後を聞いて怒つた。外名乗りも何もあつたものでない夕日にピカリと光つた影に、たしなみある刑部、身をかわしざま脇差を抜きあわせ返す一刀で九蔵のビン先きサツクリと切りつけたから九蔵思わず「アツ」と云うと五六歩後ろに退つて了つた。大体顔の小筒に鉛玉を仕込み、火縄を吹いて駆け寄れば、一同「こゝは大事な所ぞ」と止めたが「仕損じたらそれまたの命、このまゝおいても市丸殿は助かるまい。このとき手ぬるき評定は何事に候ぞ」と風通しの窓から狙いすまして南無八幡瞬然一発打ちはなせば、狙いあやまらず九蔵の刀を持つた手首に命中したから九蔵「アツ」と刀を取り落して了つた。九蔵ならずとも大ていの人間は取落すであろう。待ちもうけた家来ども「ソレツ」とばかり飛び込んで、先ず市丸を抱きあげ、続いて九蔵を目茶目茶に切り刻み、九蔵を十八蔵から廿七蔵にまで細かにして了つた。原文に「跡にて九蔵は切り砕かれ、形は当座に無かりき。」とあるから嘘ではない。この森之丞の働き国中の噂となつた。刑部も喜び一方でない。「さて如何なる事ぞ」と調べて見ると、この九蔵が小梅の弟であると云うことがわかりますます憎しみが深まつたのは是非もない事だ。

▽―△

▽―△

としたが刑部はこれをといめ、市丸の敵出法を考えているうち駆けつけたのが旅のさむらいにあらず家中一番の鉄砲の上手と云われた後藤森之丞、当年とつて十五才の美少年ながら鉄砲をとつたら百発百中、今なら県体でクレー射撃優勝確実と云う恐るべきボーイだ。

誰方でも安心して使える
ふくふく綿
2丁目　平製綿KK　電 748 1958

人権擁護委

全國大會に諮る

大嶺氏不信任決議

昨年暮、平市公会堂で日本間で行われた松川事件真相発表会で弁護士という職業的立場から招聘されて講演した平市会副議長大嶺虎氏はその際の言葉尻をとらえられ、年末の市会で不信任され個人的生活が市会の干渉にあつたという全国でも珍らしい人権蹂りん問題がじやつ起日本弁護士連合会でも事態を重視して去る二十二日、仙台弁護士会人権擁護委員篠田軍次、逸見総作の両氏を来平させその真相を調査させたが両氏は事件の核心をつかんだものゝようで、その調査結果に基き来る八月六日札幌市で開催される人権擁護委員全国大会では全国に例をみない事件とあつて議題の中に取上げられることになり、愈々その成行きが注目されてきた

篠田、逸見の両氏は関係者の調査を終え、二十二日午後四時の列車で帰仙したが事情を聴取された関係者は強口唯七郎、鈴木寅次郎、真木福の各市議、当の大嶺副議長らのほか三名で阿部議員は大体事件の核心をつかんだ模様で調査結果について次の如く語つた

「市会で大嶺氏の不信任案を出した鈴木市議は松川事件真相発表会に出席して大嶺氏の講演をきゝ〳〵世に市民をまどわす言葉を吐いていた〳〵と市会で言明したが実際はその発表会にいなかつたことが判つた鈴木市議がかゝる議会の公人として虚偽の発言をしたことは誠に遺憾だ、事件の全貌は大体判つたので、中央に報告して告発するかどうか決裁を待つただけだ、強口市議からも事情を聴取したが大した怪物だと思つた」

時代諷刺もの續出

あす四倉カーニバル

四倉町観光協会では古河好間労組プラスバンド（十七名）を招待、二十四日午後七時から同町仲町海岸県立施設場に於いて同プラスバンドの納涼演奏大会が行われ、明二十五日の港まつりカーニバルの名称、参加者名も決定した、当日は正午築港広場に集合午後一時同プラスバンドを先頭に龍宮バンド（中学校）七福神来る（小学校）氷爆恐るゝに足らず（本町商店会）地球は廻る（仲町商栄会）龍燈は揺られガスは勿来町舘田方面の水田と畑地を一なめした事は既報の通りだが、会社側と勿来町理事者及び被害者側が立会い綿密に被害程度を調査した結果水田二三六町歩、畑一〇二町八反計三三九町歩という予想外の被害があつたことが判明した、殊に無収穫地は水田二反二畝、畑地は四〇町歩豚菜、豆、キウリ、甘藷、其の他で会社側ではどの程度に弁償するかについては目下被害者側と折衝を重ねている

無收穫は七六町歩

呉羽のガス被害調査終る

過日呉羽紡工場の塩素瓦斯貯蔵タンクの直結パイプから約五〇〇K程度の強烈な瓦斯体が洩れ折柄の風に乗られガスは勿来町舘田方面の水田と畑地を一なめした事は既報の通りだが、会社側と勿来町理事者

四倉に帰る（町青年会）宝船（新開後順次各町内で観覧させる賀青年会）等が町内をねり歩く事になつた

巡回幻燈會

廿八日勿來に

勿来町公民館の自作スライド（勿来町官公衙各会社工場其他名所古跡）の巡回幻燈会は来る二十八回青年団、婦人会共催で公民館で公同市潜光院で追悼法要を執行する

水鉄では植田町の花火大会に臨時列車を二十五日だけ上下各一本つつ運行する

【上り】勿来どまりの列車を高萩まで運行する、勿来発二十三時、二十三時一分発大津港着二

臨時列車上下一本

あす植田の花火大會

十二時八分、同九分発、磯原着同十八分、同十九分発、南中郷着同二十六分、同二十六分三十秒発、高萩着二十三時二十四分着

【下り】植田発二十二時五十五分発、泉着二十三時五分、同十三分発、湯本着同二十二分着、同二十四分発、綴着同二十一分同二十三分発、平着二十三時四十分

殉職兩警官

卅一日追悼會

内郷署では昨年小名浜海岸で開かれた水上安全法講習会中殉職した故松本正、斉藤一男両巡査の一周忌が三十一日にあたるので同署並びに管内有志を集め午前十時から

神社總代會

來る五日結成

石城郡下の神社は三百六十ほどあるが最近神社に対する尊崇の念が漸次復興しつゝあるのでこれに応えるため、来る八月五日平市公会堂で神社総代会（仮称）を結成することになつた、当日は神官と総代がやく五、六百名が集まる予想

県下の仏都市でも結成、県連合会を年内中には創立される筈であるなお当日はもと早大、国大の教授松永材氏の講演がある

拂下げ協議會

二十八日午後二時から町村会事務局で国有林払下げ協議会が開かれる

時計の店
専 根本
平2電607

新鮮な感觸最もロマンテイツクな本年度最高話題の名篇！
ロマンチツクな
ローマの休日
ローマの夜空
Paramount Pictures
パラマウント次作
1954年最大の新星
輝くアカデミー最優秀主演女優賞受賞
ハリウツド最大の発見といわれる話題の新星
オードリイ・ヘツプバーン
グレゴリイ・ペツク
名匠ウイリアム・ワイラー製作監督
新装開館記念公開
聚樂館

かやのいらない
ジョウバン
常盤のガンマー錠
とガンマーランプ
◉ 点燈と殺虫を兼ねた便利なガンマーランプ
◉ 錠剤を入れてタツタ30分間で2～3日有効
ガンマー錠　25錠　¥120
他に100錠 200錠 500錠あり
ガンマーランプ　¥100
全国百貨店・各薬店にあり
【文献送呈】
☆常盤のガンマー錠は、高純度のリンデンにノツクダウンの強いアレスリンと、殺虫力のある特殊香料を配合してありますから効果は素晴しく強大です。然も心地よい芳香は本剤の特色です。
☆こんな簡単に
室内を閉めて、ガンマー錠を点燈したガンマーランプの溝に入れると約30分位で気散します。只それだけで室内にいる蠅、蚊、南京虫、家ダニ等の害虫が一挙に死んでしまいます。
☆驚く程よく効く
一般家庭の他、調理室、鮮魚店、牛、馬、鶏舎、穀倉に是非お試し下さい。
◎全く便利で効果的です。
販売元
株式会社中村滝商店
東京日本橋本町三ノ五
製造元
常磐製薬株式会社
平市大町28

眼科
平市仲町田町裏番
ひかり座
電669
明雲堂眼科醫院
新裝幸男

ピツタリとお気にかなうこと受け合い!!
平市大通り
正札堂洋服店

小名濱港を基地に 鯨よ捕鯨に着手

目標は五十頭と大張切り

磐城市小名浜港を基地に本県沖合のクジラを追うことになつた岩手県大船渡市竹林捕鯨部所有キヤツチャボート第十亀富丸（三十トン）＝船長小畑彌寿人さん（三七）ら十名乗組＝は二十三日小名浜に回航して来た、傭船の第十五亀富丸と二隻で九月まで鯨狩りをやろうと云うもの、船主の竹林彌重寿氏も来県し出漁準備に当つているが水産庁から小名浜港を根拠地に行う捕鯨事業が許可になつたと二十三日入電があつたので二十四、五日ごろから初漁に出発する事になつた

同船の話によると長さ四十尺、約五千貫のツチクジラを専門に追う計画だが一航海五十乃至三十ツで二、三日の予定、この夏中に五十頭を目標に獲りたいとあり三十頭以下では採算は合なお第十五亀富丸は二、三日後に入港の予定

竹林彌重寿氏談＝ご当地では初めての捕鯨事業であり二隻のキヤツチャボートで活動したいと計画しております、小名浜港を基地とする捕鯨は昔も相当賑つた記録もありこの季節は金華山沖合より有望だと確信しております、地元の皆様の絶大な協力を得て福島県の捕鯨事業を成功させたいと念願しております（写真は小名浜港に入つたキヤツチャボート第十亀富丸）

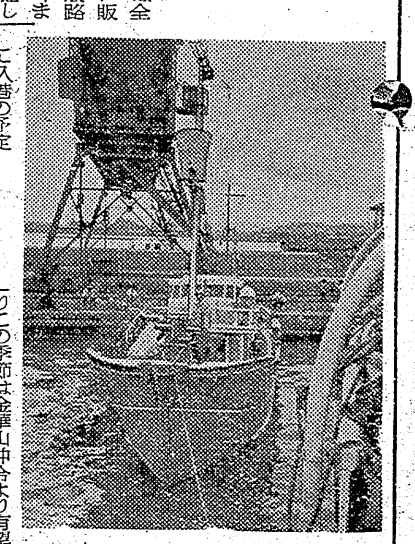

冷害に必要な農薬 必要量の半數不足

泥繩式の爭奪戰各地に起る

二十三日午前十一時から石城地方事務所会議室で開いた郡下各市町村勧業主任合同会議の結果、県でも病虫害防止用の農薬絶対量が不足の上、入手難の悲観的現況にあることが判明、石城郡でも独自の方法で農薬絶対量の確保に乗り出すことになつたが農薬メーカーにも手持ちがないので各市の卸、小売業者に札ビラを切つてカキ集めるという、病害まん延期を前に泥繩式農薬争奪戰が展開された

昨年の冷害後いもち病に三千町歩を冒された石城郡では、この会議で農薬の手持量と入荷見込量を計算したところ経済連石城支部在庫のセレサン一七〇町、セレサン石灰四〇〇町、水銀ボルド一三〇町計六〇〇町歩分、県備蓄分石城郡用（非常用在庫）セレサン六〇〇町、リオゲンダスト一〇〇町、銅水銀剤二〇町総計三千七百二十町歩分があり、大半の農家にも一回分位の手持ちはあるといわれるが必要とする農薬の絶対量は八千二百町歩分で四千四百八十町歩分（五十四％）が不足している、この農薬入手難を克服するため、各地方の農薬販売卸業者から小売業者まで手をのばしその確保に乗り出すことになつたが、全国的農薬不足の時だけにその取引は現金前渡し以外には困難とされ農薬ブームが予想されている、原因としては次の二点が挙げられている

❶国内農薬メーカーが小資本の弱少メーカーのため、大量のストックが不能なことと、天候相手であるだけに愚策が出来なかつた❷中央並びに県当局が農薬確保を連呼しながら、昨年凶作の引き続き早期の農薬買付保証を行わなかつた

六十俵を押取

今曉兩列車急襲

平署、機動隊平分遣隊二三名は二十四日午前一時十二分着上り上野行二二二列車、三時三分着上野行二一〇列車の闇米取締を行い二二列車より無主物二一四個二六俵、二一〇列車より無主物三五コ八俵計無主物二三二三十四俵を押収した外、宮城県名取郡岩沼町パチンコ業島村察雄と檜金龍こと東京都豊島区堀切町三九四今野みさをこと同名を食管法違反現行犯で逮捕した。

共謀コソ泥

常磐市湯本八仙三八無職影山義明（三六）は同宇白土某（三七）と共謀で二十一日午後二時半ごろ同市三函七〇飲食店末広こと声名金之助さん方の勝手口から安物雨傘一足（時価五百円相当）を盗んだ容疑で二十三日常磐署から身柄送検

ポン所持で擧る

平署では二十三日午前十一時ごろ石城郡赤井村大字赤井字大根内無職山中政雄こと曹鳳徳（三二）を外国人登録法違反並に覚醒剤取締法違反で逮捕した、同人は外国人登録書を所持しておらず更に五〇〇入覚醒剤五本注射器一式を持つていたもの

無許可で砂利採取 鮫川一帶荒す

違反者が百十六名

鮫川から採取される砂と砂利は悪く植田土木監督所の売払許可を得なければ採取が出来ない規則となつているが、最近百数十名の砂利採取夫が植田、錦、山田、田人、上遠野滝方面の全線にわたつて採取しているので植田土木監督所ではこれが取締を一斉に行つた処、百十六名が無許可で採取していたことが判明した、許可を得ている業者は僅か二、三名に過ぎない状態だつた、これらの採取人夫は一日約百リューベ採取し業者に売りつけているがこの税金は砂利一リューベ七十円、砂五十円、切り込み六十円、玉石七十円、土砂十円となつており一日平均五、六千円の税金が誤魔化されていた勘定だそこで同所では今回に限り論旨なく大目に見るが今後の違反者は遠慮なく告発する方針だと言つている

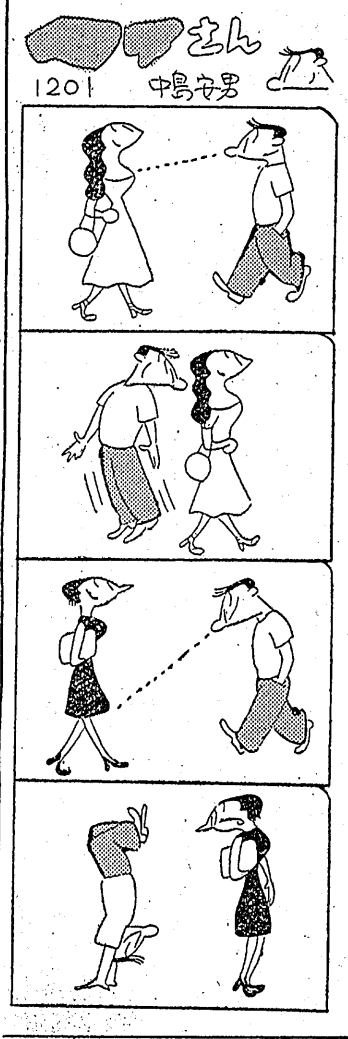

町長始め全職員協力

四倉で月二回大掃除

社会を明るくする運動で四倉町役場職員は明るい室内で働こうと勤上旬、下旬）に亘り役場内外の清掃を終戰後から実施している役、教育長ほか全職員が月二回（

新生活モデル村に二カ所

県経済部主任の第四回新生活モデル町村十八カ所がこの程選定されたが、石城郡では次の二カ所が指定された

▼磐城市大字滝尻字高見坪、滝尻坪生活改善研究会
▼磐城市大字野田、野田生活改善研究所

ラジオ体操

休み中勿來で

勿來町公民館主体で町内連合PTAの協力を得て夏季休暇中毎日午前六時から町内二小学校々庭でラジオ体操が行われ一般の参加を望まれている

ななはま

○…デフレが崇つて最近の金詰りも深刻なものがあり大衆を相手に零細な金を扱つている小名浜郵便局でもいかにして貯金成績をあげようかと痛頭八巻であるが…○…そこはそれ大衆に受ける手はないものかと考えた末、今度の市制祝賀と港まつりを祝つて名入れの特製鉛筆を三千本作成し貯金した方へ景品として贈呈したところ成績もよく特に子供貯金が増えたとはまさに正直なもの

—◇—

▼やつと晴れ上つた二十二日の夕刻、平市四丁目一六芸妓置屋浦舟（舟木美代子さん）方にカナリヤが飛込んできた▼足に〆平4—10610〆と彫刻したネームプレートがあるので、どこかの飼鳥が家出したものらしい▼生きものとあつては死なせたら大変と女将以下大童で水と粟よの大騒ぎ▼歌を忘れたカナリヤでもあるまいにどなたか失くしたかたはありませんか

—◇—

日本ビールKK主催のビール飲みくらべは廿二日五百円会費で常磐市岩惣旅館で開いた▼音こそはという面々が廿三名揃掛け、四分間に大ジヨツキで何杯飲めるかという競技でグイグイやつたが、何れも目を白黒、口辺は泡だらけ▼結局五杯を飲んだ御田定江さんが一位、島恵蔵さんが四杯で二位、津村浩さんは三杯で三位となつた

土地付家屋 ▽格安 至急売りたし ▽平駅より十分 ▽和室三 台所 湯殿 電水完備 ▽御相談に応じます 問合せ場所電話（平）一八三八番

洋裁夏季講習會 會場 磐城女子高等學校 講師 文化服裝學院教授 片岡秀先生 期日 八月四、五、六日 午前九時より午後二時半 主催 文化服裝學院連鎖校 平高等洋裁學院

賣家 ▼平市内▼旅館、料理店むき▼外に勤人むき住宅あり 姓名在社（二五）

貸店舗（飲食店、諸設備完備、繁華街） 菊多の名物 豪華な花火大會 七月二十五日 雨天順延 鮫川橋畔 日中は五段雷、広告花火、夜は華麗な五すんから尺玉仕掛花火と荒城の月、兎と亀の競争、鮫川上の観光風 期日 場所 車 臨時列車有▼バス増発 主催 植田町観光協会 後援 植田町役場 〃 錦町役場 姓名在社（二六）

開店御挨拶 おすもじ處『玉壽司』そば處『玉半』として 永らく 皆々様の お引立を蒙り 厚く御禮申上げます このたび 湯本温泉表町 山形屋旅館まん前に すし及そばを主に『玉半湯本支店』を開設 諸準備も 整いましたので 七月二十三日 開店いたします 當店主要メンバーが 中心となつて 本店同様皆々様の ごひいきを 賜わりたく 懇願いたします

すし處 玉壽司 平市三丁目電五七五
そば處 玉半 平市三田小路電一四〇七
喫茶 たまはん 平市東銀座電一六一一

合資會社 玉半湯本支店
北村正三
湯本温泉表町
山形屋前電九

全店旧ぼん中元大売出し開催中御贈答用品を豊富に取揃えてございます

大黒札セール

24日→26日

☆大黒屋仕入部 販賣部が一丸となり一カ月間の大黒屋を御支援下さる皆様への利益の割戻しの日です御期待下さいませ☆

五八圓均一
……綿プリント
……MKプリント
……綿色生地
……レース生地
……其の他の生地

七八圓均一
……ビツケプリント
……バスケツトプリント
……綿ポプ格子
ブロードプリント一
……リツプルプリント

大黒屋連鎖全店發表!!

☆純毛ツイード服地Wヤール一七〇〇円を……七〇〇円
☆ナイロントロピカル服地Wヤール……二五〇円

暴落相場に仕入れた
純毛ギヤバとサージ トロピカルを三日間
特別お値段にて發賣させて戴きます

ゆかた1000反大奉仕
女 極上ゆかた 1反290円
男 〃 〃 1反290円
〃 〃 〃 1反350円
東京本染ゆかた 1反450円
〃 〃 1反550円
大人丸首……100円
スリーマー……100円
ズロース……3段 60 70 80円
大人ランニング……70円
小開衿……100円
スリツプ……150円
大人スリーマー……80円

平平湯金小名浜店 本支本坂店 店店店店
皆様の利益を護る店 大黒屋

夜間營業九時迄實施して居ります

受けて直営大黒屋の商品券を御利用下さい

御贈答用品の御用命は大黒屋へ！如何なる御注文にも応じる様万全の体制を整えて居ります

映画への誘い

異常心理映画

大映映画『春琴物語』

谷崎潤一郎の「春琴抄」の映画化で、映画を見ていると何かしら非俗に異つた世界というふん囲気にひたつて了度溝口健二監督の作品であるかのような錯角を起しそうだ、監督は伊藤大輔

むかし映画化されたときは唐の女と丁稚という表面だけのロマンスを描いて現代化された解釈であつたように記憶が残つている、それに比べてこの映画は原作にきわめて忠実にしかも映画的な構成を厳格に再現している

この映画を全篇琴と三味線的な音楽で統一してあるのもよい

開巻の琴の手と錄音が少しずれていたのは気になつたが、他の部分は錄音も相当小さい音までよく出ていた、東山千栄子を語り手として効を運び、時代を説明させたのは彼女の持つ味も加わつて極めて効果的だし、春琴抄を読まぬ人々にとつても親切なやり方だつた、特に最後に近い部分幼女の弟子入りのあたりが耳に残る、京マチ子という女優の体臭が一種の色気となり高慢なイトハン振りをよく演じており、特に雪の中で幼女の舞う姿とダブらせて彼女の踊る姿がこの映画のうちで一番美しいシーンだつた

花柳喜章は顔が大きく背が低くあるいは六等身（？）かもしれないが、不利な役をあくまで従順な奉公人的態度で終始していたのは前作山しよう太夫からみると大分うまくなつた、二人は主従のほかに師弟の関係を持ち、他人には知られない秘密の夫婦の関係を持つているわけだが、割合わかりやすく演出されているのもよい、湯治場から母親と山を下りるシーンでクヒバリ〃が上る一カットを麦畑の脇役のベテラン進藤英太郎もよく、船越英二は「金色夜叉」と同じ役まわりでちよつと損だつた

谷崎文芸には異常心理を扱つたものが多いが、その典型的なこの作品を堂々とこなした伊藤大輔監督の見事な好調ぶりに感心させられる、異常ということは男女の関係においてもその個人の状態においてもその個人、見ていてその気になつてはじめて同感出来るもの、いやらしい濃厚なシーンもなく、明治初期の時代感覚も適当に配置されていてよかつた、湖のほとりの墓も、山かども、女の髪にも、衣裳にも明治的なにおいが出ている（二十七日まで世界館）

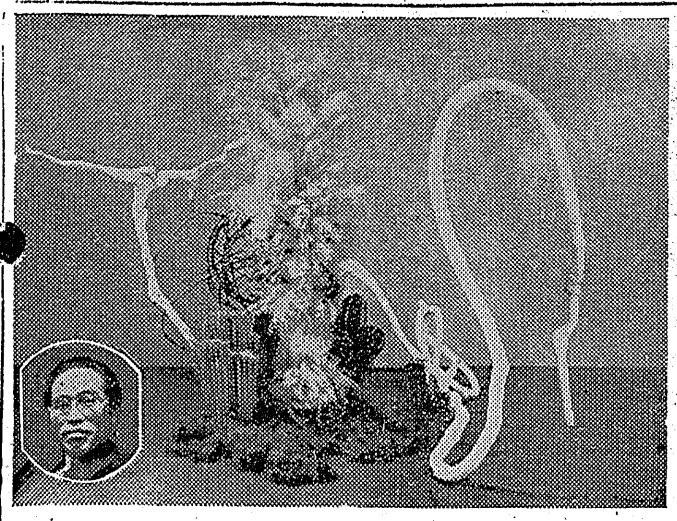

來春の就職一層困難

中學卒業者の對策に大童

平公共職業安定所では七月五日一二十日の十五日間に亘り来春卒業予定の郡下四十五中学校につき就職希望見込数を調査した結果、この程次の見込数が統計に表われた統計から特に考えられることは昨年職安所紹介による就職希望者が一千百二十七名だつたのに対し、今春職安所の窓口に殺到した希望者は千四百七名に増し九十九・四%の就職決定は見ているが、来春卒業期には経済不況から来春には激増する反面、求人減によるアブれの激増が予想される、同統計の内容は進学希望数二百六十八名増に対し就業希望数は百四十九名しか増加していない点から「家計を多少ヤリクリしても高校だけは出してやらなければ、子供の将来を安定さすことが出来ない」という答が出ている、就業希望者では知人に依頼就職しようとする者が減少、職業安定所の紹介を望むものが増加し、不況による縁故就職の困難さが現われている、なお経済不況に鑑み昨年十月末調査した同統計を今年は三カ月早く調査指導した臨機の処置は賛辞される

民生委定例會

平市民生委員定例会は二十六日午後二時から梅力保育園に開く

論文を募る

四倉松藻會

四倉町文化団体松藻会（会長菅波茂氏）では〃四倉町の振興対策に就いて〃の産業、経済、文化、教育面について論文を募集している

投稿内容は次の通り

▼四百字詰原稿用紙十枚以内

▼申込所は四倉本町松藻会事務所宛▼締切りは八月十五日迄▼審査員町長、町長議長、本村参議員、植田県議員、松藻会々長

▼入選者には賞金一席一名三千円、二席一名千円、佳作数名五百円、紙上はとく名でも可▼学生一般の投稿を希望している

御中元の贈物 ①

大衆向のもの選ぶ

【百円程度】半袖丸首、婦人用シヤツ、半巾二枚詰合、風呂敷タオル二本、半衿

【二百円程度】半袖開衿シヤツ半袖ブラウス、靴下二足、タオル二本、砂糖二百匁、半巾六枚

【三百円程度】高級丸首シヤツフレンチブラウス、ローン半中三枚、靴下三足、ビニールテーブル掛（新製品）電気スタンドサラダ油

【四百円程度】婦人用クレープシヤツ、半袖ブラウス、タオル五本、婦人サンダル

【五百円程度】化粧品詰合、ネクタイ、ナイロン靴下（女）カツターシヤツ（縞越調べ）

御中元ものには何がよろしいか一各店ではそれぞれ中元売出しを行つているがその中から贈答に好適な品物を拾つて御紹介してみよう金詰りの時代だけに金目のもので は贈る方も仲々容易でない、そこでもつとも大衆的な中元用品を選んでみることにした

人命救助で近く表彰

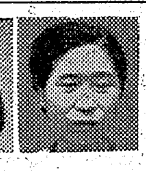

平市字堤の内二三鉄道員江尻実さん長女平三小五年江尻洋子ちやん（ご同学二一職工鈴木キクさん（四）の両名は去る八日午後五時ごろ平市字堤の内一七生馬商上原八さん長女上原正枝ちやん（四）が溺子を貰いに出たが堤の内地内愛谷江筋に転落溺死すんぜんにあるところを掘初洋子さんが発見現場より三米川下で浮き沈みしている正枝ちやんを引き上げようとしたが、子供の力では上らないので助けを求めたところ米トギをしていた鈴木キクさんが聞きかけつけ正枝ちやんを共同して助けたもので近く平署から人命救助で表彰される（写真は江尻洋子さん左と鈴木キクさん）

常磐署で表彰

常磐署ではこの程二十九年度上半期における警察職員の勤務成績優良者に対して署長名で表彰した

生花の百傑に選ばる

先崎氏百人展に出品

「全日本いけばな作家百人展」は十一月六日から千五日間東京松坂屋で開催されるが、全国いけばな花道協会ではそのため全国にある数万の家元から優秀な生花の作家を去る二十一日選考した、その中に平市田町二五三澁流の家元先崎翠嶂氏（四心）が見事首傑の一人に選ばれ県内花道界から注目されるに至つた

先崎氏は田村郡小野新町出身で十三の年から花道に志しその道に研究を積むこと三十五年、東京から平市に移つて二十二年間弟子は万余を数え、すでに数授として一本立ちしているのが三十余名にのぼつている、先崎氏は東京新宿にある創々社の諸流研究発表会場の審査員で東北では斯界の代表的存在、主に前衛生花が得意で現代感覚を盛つた造形生花が人気を博している

（写真は円内が先崎氏とその代表作品〃）

今晩のラジオ

24日

NHK二三六〇KC

7・00（都）夕のいとい 加東大介
7・15 二十のとびら
7・30 なつかしのメロディ
8・00 とんち教室 三益愛子
8・30「三四郎」宇野重吉ほか
9・00（福）時報 音楽
10・15 今週のニュース特集
10・30 声をそろえて 中村メイ子
〇ラジオ福島一〇六〇KC
5・30 児童劇「路傍の石」
6・00 わたしの歌「横ぶえ吹けば」
6・30 落語「千早振」志ん生
7・00 推理クラブ
8・00 喜劇そがのやシリーズ
8・30 コロムビアアワー
9・00 落語
9・30 忘れ得ぬ人々
10・00 名作「エデンの海」

今週の映画

各館とも廿七日迄

★平館 夜六時四〇分 女の園 昨日と明日の間
★民劇 夜六時二〇分 シエーン 魔術の恋
★聚楽館 改装中近日開館
★ひかり座 夜六時三〇分 愛すべき御婦人たち 晩菊
★世界館 夜六時一八分 里見八犬傳（第四部）追撃三十騎 探偵物語

新しいDPは富士

角田秀雄、佐藤満雄、大場菱江若松一夫、目黒昭二、鈴木保明梅宮七郎警部補、増子茂雄巡査

洋裁夏期講習會

来月四日から

平高等洋裁学院は八月四、五、六の三日間磐女高で洋裁夏期講習会を開く、講師は文化服装学院教授片岡秀先生、なお同学院では八月七日本業検定試験を行う

ちよつと一言

道ずれ心中

お母ちやん、病気になつても絶対に〃薬〃は飲まないよ

（神経質な子供）

絶對の人氣

乱闘後傍聴者が急速に増えた

（国会報告座談会）

（四倉 さざ波）

（内郷 サキヤマ）

靴は吉田屋

特 夜9時まで

景品付 全店元大売出

贈って悦ばれ 貰って嬉しい品を！

大特価品の一部

生地類ギンガムハケメ（36〃）ヤール44円
〃500キヤラコ銀嶺ヤール …60円
クレープシヤツ（上下各） …160円
フライス半袖丸首シヤツ …90円
天竺ランニング …70円
キヤラコパンツ（男子用二枚とじ） …100円
エバホワイトブラウス …200円
鹿ノ子編フレンチスリーマ …100円
フライスショーツ …70円

¥100円でお釣りのくるネクタイ
¥500円で2本のネクタイ
¥背洋服大処分（一流洋服メーカーの投出品）15000円のものを8500円均一で

高級品の一部

東洋レーヨンオールナイロンシヤツ …1450円
〃 半袖開襟 …1350円
カネボウ120双ブロードYシヤツ …1400円
ポロシヤツ …500円
ローケツ染ネクタイ …1200円
オーガンジレース付スリツプ …800円
ペティコート …500円
レース入りナイロンパンテイ …350円
1954年型婦人海水着 …2000円
牛皮財布 …5200円
パリ製ピベ香水 …1500円
懐電池付ポート …2000円

皆様お待ちかねのコゼツト（化粧品）が全部揃いました

商品券を御利用下さいませ

良い品を本当にお安く

壽百貨店

電6・56・1764

DPはタナカ

あみもの、織物、コッポ編講習會

七月二十六日ヨリ月、水、金 個人指導（途中入会も可）機械アリ

平デザイナー（平市七槻書四八九）、

夏も9 ここが底か？ 24 25 26 買いおき九月相場大暴落

優良ギンガム	70圓を 45圓
リツプルプリント	100圓を 85圓
手捺染プロード	190圓を170圓
大人丸首シヤツ	75圓より
婦人スイード	100圓より

子供シヤツ 40円より
純毛海水パンツ 300円より
三桃キヤラコワイシヤツ 360円より
特四ポプリン開襟シヤツ 480円より
東京本染ゆかた 420円より
子供ワンピース 220円より
優良トロピカルズボン 1350円より
純毛トロピカル上衣 2750円より
単帯六すん 270円より
その他各種豊富取揃

當店獨得の 店頭奉仕品市を御覧下さい

協賛 平指定商
夏の大賣出し

衣料品のデパート 鈴藤

★平指定商のチケツトご利用下さい