夕刊 いわき民報
発行所 平市田町四八番地 いわき民報社 電38-1 1222
第2515号 （日曜日） 昭和29年7月31日 夕刊
いわき民報 昭和24年2月28日 昭和21年6月1日 自刊
運輸省特別扱承認第238号 第三種郵便物認可（隔日刊）（1）

請負は磐城土建へ

強口委員長の思惑成就

問題に成つた平市飯野下荒川地内県営住宅地埋立請負工事は、市土木委員会の決定に基き三十日午後一時から市助役室で指名入札が行われ
指名者、磐城土建（強口社長）堀辺工業（長谷川社長）丸茂土建（塩谷社長）平建設工業（正木社長）遠藤左五右衛門
の五名に依つて入札されたが、本紙の予想が的中し市の予算額二十二万四千円で磐城土建に落札した市の予算額は既に新聞紙上に公表されているのであるから、実際に競争入札が、行われたとすれば、予算額より下廻るのが常識であるが、予算額にズバリと決つたことは請負業者の談合を如実に物語るもので、いわゆる土木業者の仁義とかいうものにどられ、何人か仲に入つて磐城土建に譲歩したものと見られ、強口委員長の到作が物の見事に成就した、委員会終了後助役室に強口委員長始め諸橋、小野（善）両土木委員と鈴木（秋）小野（栄）両市議等が参集地元の阿部区長、鈴木良男の両名を呼び出し、伊藤助役、渡部土木課長等同席の上「磐城土建に工事が落札した、地元に下請させてもよいが、新聞で騒いでいるから何れ改めて相談する、部落がやつてもよいかどうか二日までに返事をもつて来い」と言い渡され下請の具体的な内容に触れなかつた
部落側では一日夜部落常会を開いて終過を報告し、磐城土建の下請工事について相談会を開くことに成つたが、当初市当局と部落側が結んだ二十九万八千円（レールその他資材を除）の線でそのまゝ下請させるなら引き受けるが、多少でもピンハネされるようなら下請を返上するとの声が多数を占めている模様である

レール代二千四百圓

渡部課長の説明が出鱈目

（昨報）平市の渡部土木課長が下荒川地内埋立用のレール損料を土木委員会で一粁十円、千二百粁で一万二千円と説明した問題につき三十一日土木課営繕係で設計書を調査したところ、渡部課長の説明は全く出鱈目で、次のような予算に成つていることが明かに成つた

▼六呎レール、長さ五粁のもの一本一カ月十円、使用数量は百二十本これを二カ月借りて二千四百円▼枕木（松、栗）一本二百五十円で四十本、一万円▼トロ車四台、一台四百円で千六百円▼ペーシ、モール、ジンクロ千円▼油類、五百円▼運搬その他七百円合計一万六千二百円

内郷市に夏期手當交渉

自労組で

内郷市自由労組では組合長佐藤光明氏外四名が三十一日午前九時半内郷市長に面会を求め夏期手当要求について交渉した結果、市当局では一人当り平均千九百二十五円（内訳国庫扶助の増給処置による賃金二百五十円、県交付金四百円、内郷市貸付金四百円、夏期手当四百円）の外夏季レクリエーション資金として自由労務者千名に対し二万円の交付をする旨回答したが、労組側ではこの回答を不満として八月二日再交渉する旨を申し入れて交渉を打ち切つた

小名濱でも市長に折衝

小名浜自由労組、新小名浜自由労組の代表七名は三十一日午前十時より立花市長と会見、お盆までの完全就労をさせよ、夏季手当十日分（二千円）を支給せよなど数次を申入れた、これに対し立花市長はお盆までの完全就労が出来るよう市長から職安所へ申入れる、また夏季手当は昨年並みに一人当六百円は出したい旨を回答した

岡ノ見物

市の土木委員長が市の土木工事の請負をやつている処は日本中で平市だけである、平常件が有名になつたが、これに次いで有難くない有名である▼飯野部落民と一たん契約を結んだ飯地工事を破棄して結局強口委員長が請負つて仕舞つた、請負の横取りをしたのである▼飯野部落民はこんなことをされては虫が納まらないのも当然である、土木委員会というやつがまた化物みたいなもので、悪質悪吉市議を除いては皆強口老のアゴでこき使われている連中▼愛市観念も無ければ常識もへつたくれもないにばかり、アチヤコじやないが全くムチヤクチヤでござります▼全国に例のない土木委員長の請負がそれでも立派な仕事をするなら或程度大目に見ることが出来る、然し強口委員長の仕事は過去においてこれはよく出来たと市民から感心されたものが一つでもあつたか▼ヒン曲つた学校、がたがたの学校、ボロボロの水路木正工事等々、今度出来る新川の渡川橋などもチヤチなもの、競輪場へ行く途中の橋だがこれも問題になりそうな橋だ▼市民の血の出るような税金で造るものが道楽を知らない鉄面皮のヤツらに使われてそれらのコヤシになつて行くのだからたまつたものではない

天気予報

【今晩】北よりの風晴のち曇、明方は一時キリ雨
【明日】北東の風、日中南東の風朝晩は曇一時小雨、日中時々晴
【明後日】東よりの風曇がち、一時雨の降ることもあろう
海上、今晩はおだやか、明日、明後日は割合におだやか、だが見通し悪く、特に朝晩は注意を要す

欣浄寺の開眼式

都市計画事業によつて平市古鍛冶町六五地内に移転した元堂の前、欣浄寺の開眼式は三十一日午前十時から墳家約六十名来賓に山口復興事務所長、諸橋市長ら多数臨席、欣浄寺住職柳内悦厳師ら数名による入佛式が新装なつた本堂で行われ、続いて有縁無縁をまつる精魂塔で施餓鬼法要を行い総代阿部傳六氏や諸橋市長その他一般の焼香があり無縁、有縁諸霊の開眼があつて祝宴に移つた移転したお浄寺は敷地千五百坪にのぼり内郷小島一帯を展望出来る景晴しのよい閑静な環境にあり排水、道路等整備されたモデル墓園、七年前からの懸案がやつと解決され墳家一同も大よろこびだつた（写真は施餓鬼法要）

強口專務が抗議

野澤本社長宅で激論

磐城土建の專務取締役強口金七郎氏が三十日夜八時ごろ本社々長野沢武蔵宅を訪問
「いわき民報紙上にいろいろ書かれる為仕事の上で総ゝ支用を失墜する、政治的に親父（唯七郎氏）と争うことは一向に発支えないが、私は政治には少しも関係はないのだから磐城土建の関係は断かないでくれ」
と抗議された為、各々見解の相違から激論、野沢社長から「個人的には君に対しては勿論、君の親父さんに対しても何ものもない、然し委員長という立場を悪用するから、公器として新聞がこれを取上げるのだ」と次のような事実を指摘した
今度の問題は、新聞で詳しく書いている通り、親父さんは十六日に保証する際、既に規定額を超えている事実を承知しているそれを十九日に至つて、磐城土建に下請させぬということを慨慨して保証を取消し、規則違反を持ち出している、誰れが見てもこれは不純だ、君は親父と仕事は関係が無いというも、親父は君の会社の社長で、現に君の名で保証したものを親父さん自ら取消している、親父さんは市会議員選挙の際、公会堂の演説会で公言したように、社長を辞めているなら多少話は違つて来る、何故業者が土木委員長をしてはよくないかというと、委員長のやつた市の土木建築事業が、若し不良な個所があつた場合は勿論、市長や土木課長は勿論のこと、直接監督の任にあたつた吏員は多少遡及をすることによいが、攻撃するために何んでも書かれては相手が迷惑をする、相論のこと、直接監督の任にあたつた吏員は多少遡及をすることによいが、攻撃するために何んでも書かれては相手が迷惑をする、相のような事態にいたる危険性があ手を殺しても君はかまわんというある、委員長として工事予算をのかのか、間違つたことを書いても君は謝罪したことはないだろう、親

交渉纏まらず

薬害賠償で折衝

薬害賠償金額をめぐり三十日午後一時から勿来町薬害対策委員と呉羽化学錦町工場側の第二次交渉が行われたが、両者提出の希望金額に相当の開きがあり、ついに妥協点を見出せず第二次交渉も不成立に終つた、なお第三次交渉は八月三日に行われるが、早急には解決は困難の模様
賀茂委員談＝第二次交渉は第一次より前進はしていますが、両者の提出額に相当のひらきがありますので、容易に解決点を見出すのは難しいでしょう、しかし第三者（地方事務所）に調停を依頼することは今のところ考えていません

入獄者等に配分し贈る

愛の一品

磐城市福祉事務所では社会を明るくする運動の一環として実施した〝愛の一品〟が江名第一婦人会（会長出佐マツさん）小名浜第一婦人会（会長松田美枝さん）並びに小名浜商工会（会長草野庄平氏）の協力で衣類、雑貨、学用品など二百余点と現金千円が集つたので二十九日協議の結果、磐城市小名浜一中グランドで開く茨城からは井上県水試場長ら二十名が来市、試合には小名浜漁協組チームが参加しリーグ戦を行う、三十一日はテニス大会を小名浜一中コートで開いた
のものまたはその家族二十数世帯に対し配分贈与することを決めた

水試親善野球

県水試では茨城県水試との親善を図る野球大会を一日午前九時より

近く豊間で合併決議

きょう遠藤町長ら來平

豊間町では合磯、東渡路両部落の合併運動に刺激され、早急に平市と合併する為近く町会を開き、十月一日付で平市と合併する決議を行うことになつた模様である、同町の遠藤町長ら幹部一行は三十一日午前十時ごろ平市役所を訪れ諸橋市長、金子議長らと面接十月までには合併するため近く町会で決議する旨申入れた

開拓講習會

石城地方事務所農地課では八月四日午前十時から平市神谷県園芸指導農場で開拓営農推進員講習会を開き、開拓地冷害の宅地指導を行う

炭鑛野球

來月六七日

全国炭鉱野球東部地方予選大会は八月六、七日の両日平工、磐高両グランドで開催する、常磐炭鉱チームは八月八日からは五時四十五分出場する

ラジオ体操の會二回に

八日から

NHKでは夏のラジオ体操の会を毎朝五時四十五分からやつているが、余り早いという声があるので来る八月八日からは五時四十五分

天気予報

【今晩】北よりの風晴のち曇、明方は一時キリ雨
【明日】北東の風、日中南東の風朝晩は曇一時小雨、日中時々晴
【明後日】東よりの風曇がち、一時雨の降ることもあろう
海上、今晩はおだやか、明日、明後日は割合におだやか、だが見通し悪く、特に朝晩は注意を要す

岡ノ見物

市の土木委員長が市の土木工事の請負をやつている処は日本中で平市だけである、平常件が有名になつたが、これに次いで有難くない有名である▼飯野部落民と一たん契約を結んだ飯地工事を破棄して結局強口委員長が請負つて仕舞つた、請負の横取りをしたのである▼飯野部落民はこんなことをされては虫が納まらないのも当然である、土木委員会というやつがまた化物みたいなもので、悪質悪吉市議を除いては皆強口老のアゴでこき使われている連中▼愛市観念も無ければ常識もへつたくれもないにばかり、アチヤコじやないが全くムチヤクチヤでござります▼全国に例のない土木委員長の請負がそれでも立派な仕事をするなら或程度大目に見ることが出来る、然し強口委員長の仕事は過去においてこれはよく出来たと市民から感心されたものが一つでもあつたか▼ヒン曲つた学校、がたがたの学校、ボロボロの水路木正工事等々、今度出来る新川の渡川橋などもチヤチなもの、競輪場へ行く途中の橋だがこれも問題になりそうな橋だ▼市民の血の出るような税金で造るものが道楽を知らない鉄面皮のヤツらに使われてそれらのコヤシになつて行くのだからたまつたものではない

夕刊いわき民報

発行所 平市田町四八番地 いわき民報社 電38-1 1222

★8月のコヨミ★
1日 土用丑の日
5日 旧七夕
6日 広島原爆平和祭
8日 立秋 夏土用明け
12日 末伏
13日 旧盆
15日 終戦記念日
21日 彼岸
（ブラジル提供）

植田町商店連合大賣出し
七月二十五日から八月十一日まで
東山温泉一泊招待
三百円毎に抽籤券一枚百円毎に補助券一枚進呈
一等 東山温泉一泊五十名招待（ロマンスカー）
二等 ビール三本又は開襟シヤツ一枚以下空クジなし
余興 東都一流のチンドン楽士幸ちやん一行十名のすん劇演出
主催 植田町商工会

夏の装飾と七夕材料の店
★七夕用品ならなんでも揃う当店へ！
短冊 ふき流し 完成品種々取揃えました
是非御用命のほどお待ち申上げます
卸小売 問屋 森下玩具店 平市一丁目電六〇二

○看護婦家政婦の御用命は
電話三〇七番 平看護婦家政婦 幹旋所
労働大臣認可
（親切丁寧な看護婦 家政婦 御利用下さい）
平市南町

總天然色大映豪華番組
金色夜叉 根上淳 山本富士子
花の長脇差 長谷川一夫
31・1・3日 うえた館

暑さに目だつ淑女の風俗は
ヘップバーン型は申すに及ばず、粋な婦人帽とイヤリング。胸には飾りハンカチハンドバックに代つて大型なビニールバック。そのほかは目に見えない香水のアクセサリー。
有名香水一〇〇円より
婦人帽 二〇〇円〃
ビニールバック一九〇円〃
藤越 小名浜 平市

ピアスフローラ
お化粧の御相談は貴任ある三幸へおいで下さいませ
三幸

財産拂下請願

この儘ではやり切れぬ
共立病院から提出

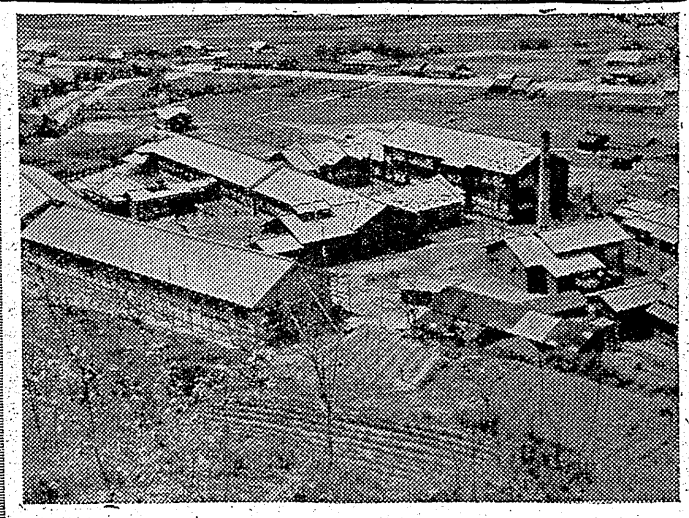

現在国有財産として厚生省の管理下におかれ例年多額の補修費、賃貸料等多額の支出を行つている内郷市御厩久世原磐城共立病院（管理者高木武一郎氏）ではとてもその負担には堪えられないと通過見込みの濃い第十九国会に継以後継続審議されている「国有の炭鉱医療施設の譲渡及び貸付に関する特別法案」の適用を受けるべく、三十日同病院管理者高木武一郎（町村会長）副管理者沼田一夫（内郷市長）伊藤秀吉（平市助役）町村議会議長鈴文治氏ほか関係町村長議長ら八名が連名で、県出身各党衆参議員を通じ厚生、大蔵両省に「減額払下げ」の請願書を提出した

同病院は内郷、川部、上遠野、木戸の四診療所とともに石城、双葉田村、石川、東白川各郡ほか茨城県日立多賀まで広範囲に利用されている、同病院二十三年一月「炭鉱後業員並びに家族福利厚生拡充要綱」により町村会に無償貸与されていたが、二十四年五月三十一日福利協会の開設機関として指定されて以来、厚生省の監督下に移り一切が国有財産として取扱いをうけることになり、多額の有償譲渡を強いられているが、財政的に負担に堪えず承服できないため、同法案の通過に当つては、その適用をうけることにより払下げ評価額の半減若しくは無償を請願することになつたもの、因みに同病院は一万坪に十七棟延一千坪の病院に附帯の権威島山端夫院長ら二百五十名の医師、看護婦職員が四百五十名の入院患者と一日平均二百五十名の患者診断を行つている高木事務局長談＝旧病棟は老朽建築で近年中にはすべて改造、新築の必要があるという建造物ですから、早く安く払下げをうけたいという訳です

（写真は共立病院全景）

サンマは豊漁か
磐城丸の調査結果

三十一日磐城市県水産試験場では今年のサンマ漁の見通しを次の様について

指導船磐城丸百二十七トンは去る四、五両月塩屋崎五百カイリ一帯を漁況調査をした話によれば、紀伊半島から四国沖にかけた海域で、反転北上してオホーツク海に回遊する途中と見られる魚長一二―一七㌢の回遊サンマが観測されたほか、生後二週間位（魚長二―五㌢）のサンマの稚魚が小名浜沿岸で見られている、海況は昨年より一度、例年より二、三度低目で塩屋沖合は冷水塊が張り出しているので、特に低目となつており、発育系のサンマが多く回遊しているものと予想出来るので今年のサンマ漁の見通しは良いのではないかと推定される

なお同水試場では指導船磐城丸を売渡する運びとなつているので水産庁調査船遠鷹丸二百二十トンに依頼して八月上旬ごろ海害対策の一環として塩屋崎正東一千カイリ沖合にかけた海域を二週間の予定で海洋調査を行うことになつている、因みに昨年度のサンマ漁獲高は本県で八百七十万貫、小名浜港では四百二十万貫だつた

八月の天氣豫想

小名浜側候所では八月中の長期天気予想を三十日次の通り発表した

【気温】▼上旬は概ね低目だが後半は高目の日があらわれ旬平均では並（二十三度五分）かやゝ低目となろう▼中旬は前半は例年高目の日が多いが後半は低目となり旬平均では低目（平年値二十三度九分）▼下旬前半は概ねやゝ高目だが後半は並（二十二度七分）旬平均では多少高目の見込み

【降水量】上旬は概ね平年並、中旬後半に多く旬を通じてはやゝ多い見込み、下旬は少目になろう、月平年値百二十八・一ミリ

【日照】上旬は平年並、中旬はやゝ少目、下旬はやゝ多目の見込み

常磐炭鑛で
財政委員會

常磐炭鉱財政委員会では二十九日午後一時半から平市労働会館で❶一般予算変更についての対策❷全員の退職❸旧組織からの引継ぎなについて協議会をひらいた

夏期大學講座
松藻會主催　愈よあすから

四倉町松も会（代表菅波茂氏）主催公民館後援のもとに第七回夏季大学講座が八月一日から四日まで毎夕七時から行われる事になつた一般聴講料百円、学生八十円で演題、講師は次の通り決定した

▼八月一日日本は自立出来るか（評論家、土屋清氏）▼二日日本の転落を救う人々（文芸評論家中島健蔵氏）▼三日極東の新情勢と日本（外交評論家、広田洋二氏）▼四日議会政治の危機（日本文化放送ラジオ解説者、鹿島孫三氏）

戸籍事務打合會

平、四倉方部戸籍事務打合せ会は三十一日午前七時より草野村役場で開かれた

小鯛三百貫

四倉に水揚げ

四倉町漁業協同組合に二十八、九の両日小鯛七〇―八〇匁位のものが三百貫水揚された、賞当り千円が取引された、この鯛は四倉沖で停泊船が釣り上げるもので夏の食膳の味覚をそゝつている

保健委結成

大浦村で運動

大浦村がこの程二十九年度民衆組織育成モデル村に指定されたので三十日午後一時から同村役場に於いて平保健所長、同馬場技師、部落保健委員二十二名参集のもとに保健委員会を結成、二十九年度事業計画としてハエ、蚊のいない部落にしようと協議、同村保健委員長に早川鉄蔵氏(※)が選ばれた

新創作展

公會堂で開催

第四回新創作美術人会展覧会は井会堂で一日まで平市公会堂で日本間で開催しているが、出品は磐女高中西一路先生の富嶽山など六点を始め合計二十点が出陳され、入場随意で多数の観覧家が押掛け賑わつている（写真はその展覧会）

すてきな話

殺人犯挙がる
トタンに喜さを感じた
―田人村民（醫匠町　トオル）

ビショップの環
天国より地獄の方が住みよくなつた
―霊（城山　ゲン）

盆近し
お父ちゃんは銀行に！お母ちゃんは質屋へ行つた
（四ツ倉　さざ波）

求人案内

廿八日現在　平職安所

【男子】▼店員多数、郡内、十五―二十五才、住月千―二千円▼外務員多数、平市、二十五―六十才、通月個定給三千円他歩合給▼農耕夫多数、郡内、十八―五十才、住月千五百―二千円▼理髪師1、郡山市、十八―三十才、有免許者住月二千円以上▼菓子製造員習1、平市、十六―十八才、住月千円▼コック見習4、郡内、十五―二十三才、住月二千―三千円▼旋盤工見習2、磐城市、十六―十九才、住月千五百円▼醸造工見習3、磐城市、好間村、十六―二十五才、住月千五百―二千五百円▼製靴工見習1、平市、十五―十六才、住月六百円▼クリーニング1、好間村、二十三―三十才、通月九千円住月六千円▼鏡物工見習2、四倉町、十六才、住月五百円▼自動車修理工1、平市、二十四―四十才五年以上有験者通月八千円以上▼製職員習1、平市、十六―十七才住月五百円▼採鉱掘進夫多数、茨城県、十八―四十才、住月三百五十円▼製パン製菓見習2、塙玉県十五―二十才、前職のない者住月千五百―二千円

【女子】▼看護婦1、平市、十八―二十五才、有免許者住月五千七百円以上▼看護婦見習2、内郷市塙玉県、十六―二十才、住月千円（内郷）二千円（塙玉）▼帳場係1、磐城市、二十一―二十五才、住月三千円▼外務員3、平市、二十五才以上、通月歩合給▼店員3、平市、十八―二十五才、住月千五百―二千円

新しいPPは富士
肉の御用は 三三屋へ TEL・323
靴は吉田屋
開店御知らせ いつでも気軽に御利用下さい 善質店 磐城市松之中（前沢土建隣）
リンはタナカ

7月31日から8月8日まで
中元大売出し
御贈答好適品と夏の必需衣料品を豊富に取揃えました

リツブルプリント	120圓を	80圓
MKプリント	100圓を	75圓
優良ギンガム	75圓を	45圓
純毛格子トロピカル	950圓を	420圓
大人丸首シヤツ		60圓より
婦人肌着		70圓より
婦人リツブルワンピース		650圓より
子供ブロードワンピース		200圓より
婦人ブラウス		260圓より
優良敷布		200圓より
KUブロード開襟シヤツ		480圓より

便利な 商品券 を御利用下さい
衣料品のデパート 鈴藤

私立 平「お告げの聖母幼稚園」園児募集
一、願書受付　自七月二十九日至八月三日
二、定員數　一五〇名
三、開園月日　昭和二十九年九月一日より
願書用紙は當幼稚園に備えてあります
尚希望者には同時に園則をお知らせ致します。
昭和二十九年七月二十六日
平市堂根町二五番地平カトリック教会（電二二九〇）
お告げの聖母幼稚園

時計の店 根本 平2電607
大谷石 五戸目 井上
スカタ靴店 平本二町
夏の味覚 冷むぎ 本場の味をそのまゝに… 冷し支那そば ★出前迅速★ 平駅前 電988 さかえ食堂
平運動具店 平市本町小路 デンワ108
信頼出来る商品 それは外観だけでは分りません 岡萬筆店 三十年の経験ある専門店でお選び下さい 平市中央通り 電二九九 会員の店

兩親の愛を知らぬ 孤獨な青年小堀

殺人の恐しさに悔悟の涙

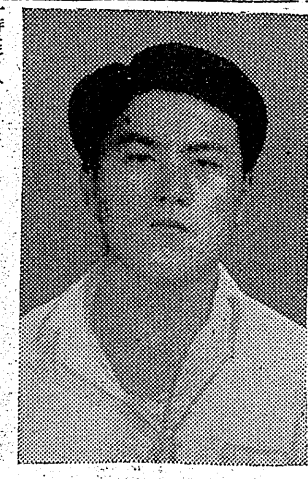

昭和小堀人犯人殺

一時迷宮入りかと噂されていた田人村南大平の母子殺し犯人は昨報の通り孤独の青年の仕業と判明し

植田署に検挙されがい歌が上がつた、事件発生地の南大平の村落は

沸く明朗化し暗鬱を拭払つた恰好

涙ぐましいものがあつた、捜査に

真犯人逮捕について菅野署長は捜査本部では三林警視森合強力班長を中心に署員総動員となつて地元民の絶大な協力を得て基礎調査が誠実に出来た、この事件は当初から確信をもつて一定のコースを踏んで来たもので一部には憂慮されていたが斯うした懸念は全然なかつた、しかし捜査隊員は風雨と蚊軍と闘いコツペパンを噛りながら十二日間闘つて来た、この労苦は

十二日間闘つて来た、この労苦は

雑様その他の詳しい事柄はこれから

活躍した人員は約七百名であつた、兎に角最後の目星しが濱中したことは社会人と共に喜びに堪えない

又捜査の陣頭指揮に当つた森合警部は一般民衆の協力によつて真犯人を逮捕出来たことは喜びに堪えない、犯人昭は四才の折川崎市で実父に死別し、十五才の折母に死に別れて以来、現南大平の小野方里作さん方に引きとられ作男として働いていた、調べば両親の愛を知らぬ不遇な身であつた、三十日は一部を自供したけで三十一日朝から本格的調べに入る、彼の心境ははつきり解らないが観念的な如何にも後悔している表情に見受けられる、なお撲殺に使用した薪

▼投手苗一男▼捕手小野新蔵▼一塁手沼田喜信▼二塁手菅本三蔵▼三塁手玉手利蔵▼遊撃手山田管雄▼左翼手佐々木逸吉▼中堅手草野三郎▼右翼手本田辰雄

一中が堂々優勝

女子は川部中が四連覇

中學陸上 新記録四を樹立

県中体連主催の第二回石城地区中学校陸上競技大会は絶好の運動日和にめぐまれた三十日午前九時から四倉町中学校グランドに於いて参加校二十六校、選手約三百名参集のもとに、佐川会長らの祝辞と四倉中鈴木定一郎選手の宣誓あつて、男子百米競走予選を皮切りに八種目にわたる大会の幕は切つておとされた、この結果大会新記録四を樹立、男子優勝は平一中、女子は四年連続の川部中、総合優勝は平一中、地元四倉中は惜しくも中位となつた、成績左の通り

▼男子百米❶高木恵雄（錦）十三秒〇❷舟木孝明（湯本二中）❸佐川利光（磐崎）▼四百米❶高荻尚一（小名浜一中）一分三秒九❷中根州彦（平一中）❸渡辺恵彦（勿来）▼八百米リレー❶平一中（小松、志賀、遠藤、蜂田）一分五二秒五＝大会新＝❷好間中（川島、岩佐（伸）、須藤、岩佐（憲）❸湯本二中（森田、大橋、高根、舟木）▼千五百米❶大和田勝矢（小名浜一中）四分五三秒四❷佐藤武（川部中）❸酒井安五郎（勿来）▼走高跳❶国井直美（平一中）一米六〇＝大会新＝❷松崎雄之（平二中）❸鈴木正祥（小名浜一中）▼走巾跳❶猪狩光弘（好間）五米二一❷佐藤好郎（平三中）❸瀬谷和浩（山田）▼三段跳❶蜂田正彦（平一中）十一米五六＝大会新＝❷宗像一幸（山田中）十米九二＝大会新＝❷猪狩光弘（好間中）十米八八＝大会新＝▼砲丸投❶猿一雄（赤井二中）十米二二❷佐藤好郎（平一中）❸志賀繁矢（平三中）▼女子六〇米❶山田元代（川部）八秒九❷木村浩子（錦）❸丸山マサ子（平二中）▼百米❶山田元代（川部中）十四秒三❷赤洋栄子（錦）❸吉田ミツエ（錦）▼四百リレー❶川部中（鈴木、前野、芳賀、山田）二分〇秒❷錦中（赤津、木村、五十嵐、加藤）❸植田中（佐藤、富岡、楠口、中村）▼女子走巾跳❶吉田ミツエ（泉）四米一四❷原みどり（平一中）❸草野八根（赤井二中）▼砲丸投❶泉絹子（内郷二中）七米六〇❷加治雅子（平一中）❸先崎（勿来）

縣下の市議が二百名

あすから華々しく野球大會

県下十二郡市々議員の対抗野球大会は八月一、二の両日磐城市で開かれる県下市議野球大会に出場する市議メンバーを次の通り決定した

▼監督草野四郎▼主将苗一男

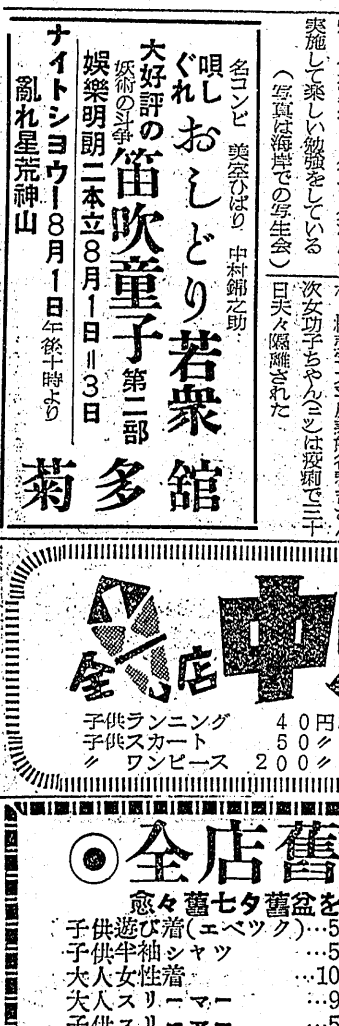

内郷市議軍

内郷市では来る八月一、二の両日磐城市で開かれる県下市議野球大

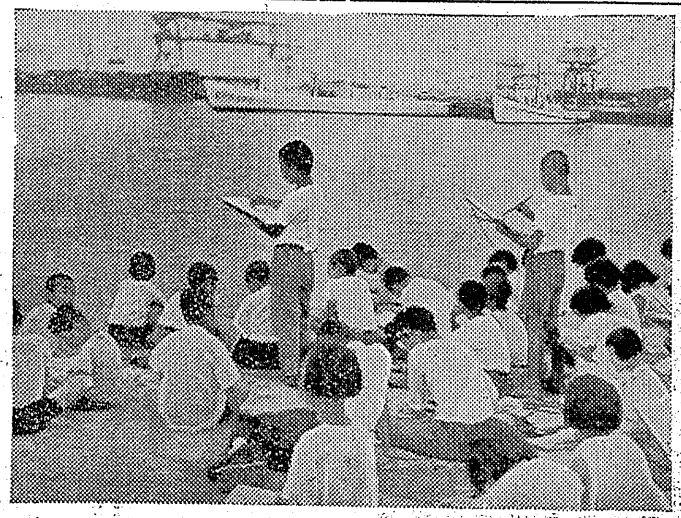

小名濱の七夕祭

少名浜商工会主催の恒例七夕装飾コンクールは旧七夕の四日飾付け五日午後六時より審査して入賞者を決める、同会では今年も盛大に挙行しようと参加店舗に対しては飾りつけ竹を無償で貸付け市長、警察署長、新聞社、専門店会長、商工会長らが審査員となる、入賞した店舗には商工会長賞、市長賞など多数が贈られることになつている

綠蔭學校始る

小名濱一小の寫生會

磐城市小名浜第一小学校の横町クラブの緑陰学校は夏休み期間中一パイ開いて勉強に励んでいる、三十日午前中は男女小学生六十余名が小名浜海上保安部前岸壁で写生会を行つた

海水浴客で賑う海水浴場をはじめ同港内の艀舟や純白の巡視船揚荷中の貨物船、せわしく行き

きする漁船などをクレヨンや水彩できれいに彩きあげた、同校馬目一男、荒木道子両教諭が指導にあたつた

これらの作品は二学期初めに開かれる校内展覧会に出品する、この緑陰学校では毎朝六時半よりラジオ体操をしているほか紙芝居、幻燈、小遠動会、ピクニックなどを実施して楽しい勉強をしている

（写真は海岸での写生会）

復舊成る

鮫川疏水決壊

去る二十六日早朝上遠野村地内の鮫川用水路決壊により一時断水していた磐城市では、この程決壊個所の復旧工事が完成したので八月一日から平常通り水道給水を実施することになつた

炭鑛踊りの講習會開く

石城地区ボーイスカウト連盟では来る八月八日から宮城県荒浜海岸で開催される東北大会に出場し郷土民謡の普及宣伝のため三十一日午前九時半から常磐市佐野屋旅館に隊員約五十名が集まり炭鉱踊りの講習会を行つた

二俵を押收

平公安室では三十日午前十時平駅着より急行第二〇六列車のヤミ米取締りを行い、買去り米二俵を押收した

列車中で盜まる

茨城県北相馬郡取手町九七四無職皆川ふくさん（四）は三十日常磐線下り普通行急行で現金四千円を盗まれ平公安室に届けた

傳染病

三十日好間村上好間字小前採炭夫滝張啓二さん方小方滔子ちゃん（三）は痢似赤痢、川前村上桶売字大平農業坂谷春吉さん次女功子ちゃん（三）は疫痢で三十日夫々隔離された

自轉車泥棒擧る

植田署では二十九日午後五時半ごろ石城郡勿来町大字酒井字出倉日雇山岡昌夫（三）を窃盗容疑で逮捕した、山岡は去る八日午前八時ごろ錦町大字中田字落合羽化成工場建設本部自転車置場より同字猪内井上清さん（三）所有の新品自転車二台（時価一万八千円相当）を盗んだほか十八日午後二時半ごろ植田劇場自転車置場より同町佐藤製麦業神田広之さん（三）所有の中古自転車一台（時価七千円相当）を盗んだもので余罪相当ある見込み

きのう一悶着

會津競輪、場外賣場で

会津競輪の前節二日目に当る二十日午後五時ごろ平市三十米道路の場外売場では十レースの車券を発売、締切つて本部に報告しその後も十一レースの車券を発売したが本部では丁度豪雨に合つてレースが実施出来ず長びき約一時間半もファンは待たされたため〆何してるんだ〆と騒ぎ出し不穏な空気になつたので場外売場では一たん締切つた十レース（売上げ十四万円）と十一レース（未締切）分の買戻しを行つた、ところが本部では十二レースまでその後実施したので十レースは4―4で八百七十円の配当がつき、この日買戻しをしないで帰宅した連中の中には〆締切つてから買戻しするというのは違法だ〆と場外売場の責任を追及、通産局に訴えると主張しているファンもあつて問題となつている、この日十レースで4―4の車券を発売したのは百一枚、すでに五枚だけが買戻ししていないが、この分の車券が有効だと決まればすでに買戻したファンも騒ぎ出すので注目されている

佐々木主事談＝この日ファン代表四名と話合いで買戻しと決めた、これも已もを得ないためで殆んど事情を認めているので解決がつくと思う

ファンA氏談＝一たん締切つたものを買戻しするのは違法だ県から言わせればおんびんにやりたいと思うだろうが、この責任は軽率だつた場外売場が充分反省するまで戦う、でないと今後にも影響するからだ

名コンビ　奏奈ひばり　中村錦之助
唄しぐれ おしどり若衆
大好評の妖術の斗争 娯樂明朗 笛吹童子 第二部
二本立8月1日―3日
ナイトショウー8月1日午後十時より
亂れ星荒神山
菊多館

御知らせ
過日大黒屋平支店に於て販売致しました子供海水着（水玉模様）染料不良色止め仕上不充分の結果非常に色が落ち大変御迷惑を相掛申訳ありません　就きましては御買上御使用の方は大黒屋平支店へ御返品の上代金御返し致しますから御来店下さいませ　右御詫びかたがた御知らせまで
大黒屋

は日の1丑月用8土
薄燒うなぎ丼
▽出前迅速▽御注文をお待ちします
うなぎ魚榮
平市田町電二二六

全店 中元大売出し
☆本年最低の値段のお買徳品豊富取揃え☆
子供ランニング　40円より
子供スカート　50〃
〃　ワンピース　200〃
大人アイレツトTシヤツ　100円より
同　ポロシヤツ　250〃
同　婦人メリヤス　75〃
相型開衿半袖　80円より
大人天竺開衿　140〃
同クレープシヤツ　150〃
同ステテコ　150〃
同メリヤスシミーズ　130〃
同水泳パンツ　150〃
Yシヤツキヤラコ　240〃
40ブロード開衿半袖　300〃
タオルネマキ　450円より
作業ズボン　290〃
〃半ズボン　200〃
ネクタイプリント　500〃
婦人スカート　250〃
新柄婦人ワンピース　500〃
紳士背広（上下）　2300〃
純毛　〃　〃　6500〃
背広ボーラ　〃　1500〃
紳士替ズボン　500〃
紳士優良ズボン　1000円より
〃　純毛　〃　1900〃
盛高屋
平市三丁目電1608　1093
平指定席チケツト御利用下さい

◎全店舊盆中元大賣出し開催中◎ 1―6日迄全店七夕セール
愈々舊七夕舊盆を控えて特に大黒屋連鎖店が皆様へ贈る絶對の御買徳品發表!!
子供遊び着（エベツク）…50圓
子供半袖シヤツ　…50〃
大人女性着　…100〃
大人スリーマー　…90〃
子供スリーマー　…50〃
布帛婦人シミーズ　…110圓
大人開きん　…180〃
子供パンツ　…50〃
大人ズロース　…60〃
其他メリヤス半端品提供ノ
★大黒屋本店…東京本染メーカーゆかた最後の原價大奉仕
★全店夏のプリント服地おつとめ市・リツプル60円より提供
★金坂店…内郷市制祝賀大奉仕・特別奉仕品當日發表
★湯本店…勤勞感謝大賣出し炭鑛の皆様へ贈る絶對御買徳市
贈つて便利商品券200円より調整
皆様の利益を護る店
平平金湯小本支坂本名店店店店店
大黒屋

新らしいスポーツとして、近代的趣味としてUコントロール模型機を始めたい人のために

いわき模型飛行機倶

（上）飯島登司

問 近ごろあちこちでビユーンビユーンとエンジン付の模型飛行機をとばしているのをみかけますがあれは一体何んですか。

答 あゝ良方にもお眼にとまりましたか。大変音が大きいのでいつも恐縮しているのですが、あれは私共同好者たちが最近始めたUコントロールライン飛行です。糸をつけて操縦の出来るようにした模型飛行機です。

問 成程糸をつけて操縦すると考えたものですね。誰の発明です大分新しいものゝようですが。

答 Uコンの特許をとつたのは米人のジム・ウオーカー氏で一九四〇年のことですから太平洋戦争の始まる一寸前のころでしょう。日本で本格的に始められたのは何んといつても終戦後で進駐して来たGIたちと日本の愛好者たちのあいだで始められたのです。

問 そういえば友人が以前上京した折、宮城前の広場でみかけたとかいつてましたが、エンジン四つのB二九など頭の上に来ると全く実物そつくりだつたそうです。

答 それでしたら早速私共のクラブにお入りなさいよ。皆さんと一緒にやつているうちにすぐにいろんな事が判つて来ますよ。

問 ほう、クラブが出来ているのですか。

答 えゝおくればせ乍らやつと出来たという所です。今やつている人たちは草分けの人たちで貴方も加つて下さると大変喜ぶでしよう、皆親切に積極的にやつて下さる人許りですから貴方もすぐに上手になれますよ。

問 そうですか。そんな風なら私も入れて貰いますかな。どうせ何か道楽をやつてなきやいられないんですから子供らの大将になつて始めますかな。

答 そうなんです。矢張り大人がやつてやらなければ子供たちだつて楽しめない訳です。日本位のものでしよう模型飛行機が学校の子供達のやる事など位にしか考えられていないのは。

問 全くですね。処でいよいよ始めるとなると気になるのですが何といゝましたつけ？Uコンですか？どういう意味なのでしよう。

答 あゝUコントロールのUということですか。その内お判りになると思いますが、模型飛行機をいくつかに分けられます。フリーといえばゴム動力のライトプレン、グライダーから戦争中に流行したエンジン機のように自由に大空を飛ばす模型飛行機を言うのですがコントロール機はフリー機とちがつて糸とかラジオとかで何とかして操縦の出来るようにしたものです。Uコンはこのコントロール機の一種なのです。今度操縦ハンドルを持つてみたら判りますが、向うにおいた飛行機から二本の糸が出て自分の手元のハンドルにつながつている形が丁度Uという字に見えるからと思つていればよいでしよう。しかしこれは眉つばものですよ発明者に聞いた訳じやないですから