夕刊 いわき民報
発行所
平市田町四八番地
いわき民報社
電381 1222

古い信用と最新のモード
CHOYA 蝶矢印の
ワイシャツ
の店 中野洋品店
平二電五三

梅カ香保育園と一中の校舎完成

平市が立派だと折紙つき

平市ではかねて次の学校々舎及び保育所を新築中だったが三十一日ほぼ完成した、何れも立派な請負工事であったと市土木課では折紙をつけている

【その一】去る二月三日以来梅カ香町に平土建（社長正木昌次郎氏）が建築中の梅カ香保育園で敷地七百坪に建百六十坪の木造平野モルタル塗の立派なもの、工費は四百万円で設備に県内一の模範的なものだと市では自慢している、定員九六名で十五日ごろから店開きの予定、これで市内の市立保育所は二カ所となった

【その二】二月十日以来堀江工業が千百万円で請負工事中の第一中学校の校舎一棟で四百坪十二教室総三建モルタル塗のモダン校舎が出来上ったわけ、同校では十日ごろから使用する方針だが同校はこれで特別教室を加えて三十五教室となった（写真は完成した上梅カ香保育園と下一中校舎）

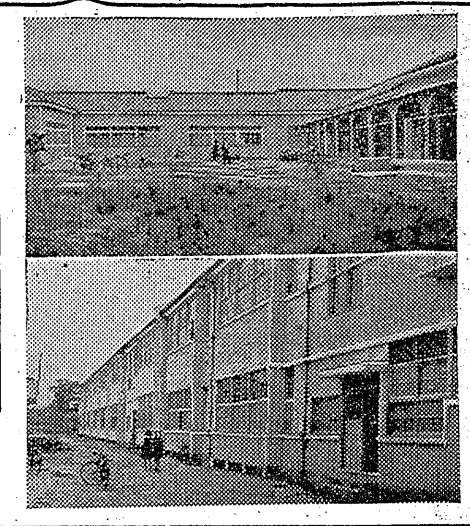

常磐の豫算市會

常磐市では三十一日午前十時から同市公民館ホールで市制施行後初の市議会を開催、傍聴者は約五十名、出席議員五十六名、越田和議長より日程の説明、続いて矢吹市長から施政方針の演説があって総括的質疑応答が行われた、三木建築問題で一時議場は騒然となったが結局総工費二千百四十八万円で竣工することに決定、次いで二十九年度予算案を提出八日間に亘り審議される

常磐市豫算

常磐市議会に提出した廿九年度予算案は左の通り（単位は円）

◉歳入

▽市税九四、六三七、八〇〇▽公営企業及財産収入一二三、三三〇▽分担金及負担金六三、三一〇▽国庫支出金二〇、九二九、〇三〇▽使用料及手数料四、四八一、五〇〇▽県支出金一、八六六、二〇〇▽寄附金七、〇〇〇、〇〇〇▽繰越金七、四五五、八〇〇▽雑収入一、〇四六、〇〇〇▽市債二、〇〇〇、〇〇〇▽合計一四〇、一六三、四〇〇

◉歳出

▽議会費三、八〇八、〇九〇▽役所費二六、一三〇、一四〇▽消防費七、八四七、八二〇▽土木費三、三九七、〇〇〇▽教育費四四、〇一七、三五五▽社会及労働施設費二八、八八九、四五〇▽保健衛生費八、四〇七、七〇五▽産業経済費八、二五六、七〇〇▽財産費九九五、〇五〇▽統計調査費七八、五四〇▽選挙費二四一、九二〇▽公債費三三九、六一〇▽諸支出金二、六六四、〇一〇▽予備費五、〇〇〇、〇〇〇合計一四〇、一六三、四〇〇

組織の變更へ

四日に會議所總會

平商工会議所では新商工会議所法に基く組織変更のため会員総会を四日午前十時から市役所会議室に開き▽二十八年度収支決算▽新平商工会議所定款▽二十九年度事業計画▽二十九年度収支予算▽会費に関する規約制定▽役員、議会選任その他につき審議する

同会議所では目下菱川地区三十米道路附近に商工会館の建設計画をすゝめているが警察法改正案が通過すれば平市の自治警察が平地区署に吸合されこゝの建物が空く予定になるため新会館が建設出来るまで自治署の建物を借用する計画もあるが、同会議所では新会館が出来れば記者クラブ始め青年会、婦人会、未亡人会など各文化團体の事務所として大いに解放する計画も進めている

教務主任役員

石城小中学校教務主任会議は二十九日植田小学校で開き役員左の通り改選した

会長渡辺伊介（植田）副山口一郎（小名浜一中）三本菅正（内郷二中）

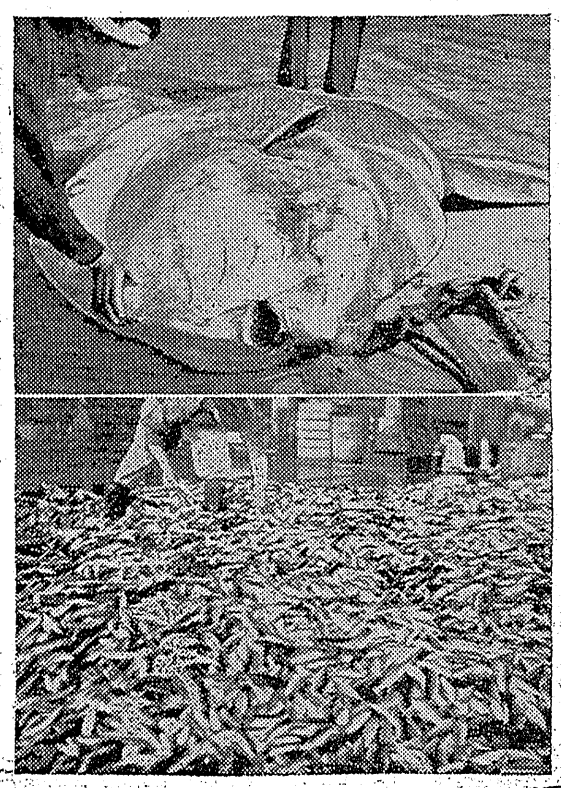

海の景物二題

グロなマンボ　アジと共に水揚げ

○…しばらく漁をかこっていた磐城市小名浜湾の八崎小敷網と観音丸小敷網は一日朝網でアジ計三千貫を水揚げ久しぶりに大漁旗をなびかせて小名浜漁市場にかけ声も勇しく水揚げを行うた、相場は貫六十六円で農繁期用の小魚として近在各地に出荷された、このアジの大群はいよいよ豊漁が好調に入ったことを物語るもので今後の定置網の豊漁が期待されている

○…この朝三隻大敷網には一尾二百貫以上もある大マンボ二尾が水揚げされ今年初の水揚げとあって見物人でニギわった、このマンボは丸い大きな図体に眼とヒレがついているだけで普通の魚のかつ好をしていないので一寸お魚のお化といった代物魚市場に船の起重機で陸上げされたマンボは口をパクパクさせて愛嬌ぶりを示したが何せ始末に負えぬ大物とあって二尾約四百貫でなんと値か五千円で引取られ関係者を二度吃驚させた（写真は上水揚げされた大マンボと下アジの大漁）

齒磨き運動など多彩

四日から口腔衛生週間

来る四日より十日迄の一週間は口腔衛生週間である、平保健所ではこの期間を通じ口腔衛生思想普及の向上を図ると共にその目的を達成するため次の日程で口腔衛生診談相談に指導に当ることになった

▼四日（金）所内開放▼五日広報宣伝、口腔衛生思想の普及を図る▼六日街頭歯磨き運動の実施と検診平市三十米道路（七十七銀行前）で九時半—十時半迄正しい歯の磨き方口腔知識の普及、検診実施（一人一袋歯磨粉を進呈する、この歯磨粉は平商店会の無料サービスによるもの）▼七日乳幼児の口腔診療及び相談平保健所（九時—午後二時）幻灯会（衛生教育室）▼八日巡回口腔衛生サービス車の郡下訪問、コース、平駅前九時—内郷十時—湯本十一時—小名浜一時—江名二時—豊間三時—高久四時—平▼九日幼児を対象に口腔検診と相談▼十日妊産婦、一般人に対する口腔診療及び相談幻灯会及衛生教育室

一方学校ではポスター標語を作成し校内展示会を開く、又街頭展示会を開き一般の注意を引くように

女流作家を圍んで

六日に座談會開く

平市では六日午後一時より公会堂日本間に女流作家を囲む座談会を開く、出席する作家は小山いと子、丹地文子、綱野菊、由起しげ子、大谷藤子、川上喜久子

の六氏で一行は常磐線綜合開発状況を視察するため平県するもので一般市民の多数参加を市では希望している

菊多の教組役員

教組石城支部菊多十方部総会は二十九日植田小学校で開催し正副部長改選の結果、方部長大平文爾（植田小）副方部長小野耕二（勿来

連合消防團

検閲を行う

六日磐城市

磐城市の連合消防團検閲は六日小名浜地内で実施する、この日午前八時三十分横町（マスガタ）から市役所前までの県道上に南面二列横隊で整列、立花新消防長の閲團式を行い、次いで小名浜第二中学校々庭で検閲を実施する、なお同市の消防團員は一千七十名、二日消防團長会議を開き式次第などを決める

植田町農協

役員を改選

植田町農業協同組合の通常総会は三十一日午後一時から植田小学校講堂で開催し二十八年度事業決算報告後新年度予算を審議し役員を左の如く改選した

▼理事小野吏郎、小沢利一、蛭田信治、高木一郎、豊田豊、柳薬蓉之助、古川一良、赤津喜代三、小野静、丹野円平、鈴木静鈴木武夫、鈴木久五郎、日渡正忠、荒木金次、樋田菅信、藤田重男、古和口昇▼監事樋田清、大平一雄、小野忠商、後藤近礼高木寡雄

常磐炭鑛異動

常磐炭鉱管理課ではこのほど同課の人事異動を発令した（カッコ内は旧職）

▼管理課員佐藤喜美（磐崎会計係）▼湯本会計係三枝明（磐崎会計係）同鍬田安義（会計課出納係）▼会計課予決算係菊省一（管理課）▼管理課佐藤栄一（資材課）

菊多方部連合

PTA役員

菊多方部小学校連合PTA総会は二十八日植田小学校で開催、役員の改選を左の通り選任した

会長下山田勇（植田）副小沢要助（入遠野）湯川栄太郎（田人）安島直人（勿来）幹事鈴木利左衛門

珠算の試験

五日締切り

平商工会議所主催の第二十二回珠算能力検定試験は二十七日午後九時から平商高で実施するが申込み締切りは五日まで

平勞基署長に

荒谷氏決る

異動を發表

福島労働基準局管内の一日附の人事異動は左の通り

▽平労基署長へ（会津労基署長）荒谷元八郎▽喜多方労基署長へ（平労基署第一課長）長谷部俊三郎▽平労基署第一課長へ（郡山労基署第一課長）赤石沢正止▽平労基署付へ（福島労基局労災補償課）原富雄

住宅選考委

磐城市で委嘱

磐城市では三十一日公営住宅選考初委員会は二日午前九時より市役所で開きこの程完成した、特殊耐火アパート二棟十六戸（申込十八名）の入居者を決める

久保木寡雄、太田武彦、福屋伊太郎、馬上達三、村上保一郎、堀越定吉、吉田勝彦、内山操

天気予報

一日

【今晩】北または東よりの風時々うすぐもり

【明日】東または南よりの風うす曇りから本降りとなりこと によると遅くなり小雨もよう

海上、今晩多少風波がある明日風波がある

産婦人科
平市材木町乗楽館前
中田医院
電話一〇九七番

自轉車の日掛販賣
★精工舎の自転車が一日弐円積立で買える★
▼修理歓迎▲パンク二十円
鵜沼自轉車店
平市六丁目（電一〇二三）

ハリウッド
マックス
ファクター
化粧品
エンドー
平市二丁目　電1028

青写眞
藤森

ミシン
パインミシン
助ミシン
日芝福浦ミシン
産ミシン
チケットと利用下さい
工場　植田町北合町電二六
営業所　植田町本町電呼三七
飯塚ミシン商会

花はよしの
千本ざくら
今は柳で
まねく客
小料理
よしの
平仲見丁　電1975

信頼出來る商品
それは外観だけでは分りません
専門
会員の店
三十年の経験ある専門店でお選び下さい
平市中央通り　電三一九
田萬年筆店

★ジエントルマンに
高級革カバン
★レディに
高級ハンドバック
★ボーイやガールに
ナイロンバック
カバンと袋物専門の店
福山
平市二丁目　でんわ317

遂に交渉決裂す

自労組賃上げを要求

平職業安定所では去る二十八日より自由労組と就労時間一時間延長に対し話合を続けたが三十一日十八自由労組側は平均五十円の賃上げ、一カ月二十六日以上の就労（現在二十三日）朝六時半の紹介時間を労働時間と認めること、夏に入るので仕事の小間割制を認めることを職安側に求めたが午後二時交渉が決裂、実力をもつて反対することになつた、職安側では失対事務所、管理班を作り現場査察を強化し、手向う者は就労停止処分にする方針である、引続き一日午後三時から両者の交渉を行うはずである

珠算合格者

昨報＝磐城市小名浜高校で実施した珠算検定試験合格者名次の通り

【三級】松本美代子、上野台弓子、佐藤作平、草野耕一、小野勉、馬上光代、川島征二、吉田伯枝、藤巻富美子、吉田貞子、鈴木寿美子、藤井磨子、掛札洋子、鮫川ムツ子、中島久美男、小泉和子、佐藤和義、長瀬一元、永井寧、村上直枝、吉田繁代、塙雅子、本田雅子、小野寺福子、蘆谷吉、鈴木久江

【四級】佐藤美智子、吉田英雄、鈴木勲、軍司勇、佐川福男、小野弘子、櫛田俊男、佐藤芳子、吉田昭子、鈴木雪枝、上遠野尚久、正木克子、円谷公一、丹野津勝子、鷲昌子、赤津幸子、関根正行、本田雅子、塙雅子、鈴木康夫、黒田和子、鈴木誠美、富田圭子、長瀬一元、高木常男

【五級】近藤清、御代静子、馬上豊次、海老根隆子、佐川福男、近藤ユリ子、野村貞子、田中満枝、鈴木久子、森谷和子、富田進、佐藤啓子、玉橋恵美子、石沢達之、清水滝子、水下照美、永井寧代子、佐藤智枝、赤津幸子、渡辺一栄、渡辺隆子、志田幸一、鈴木清子、根本晴代、稲坂次子、佐藤吉太加、鈴木邦雄、内藤雪枝、金成信子、細田昇義、赤津和子、武田浩子、羽角幸子、川澄邦憲、大塚忠正、北郷サワ子、高木常男

【六級】平子一男、中村京子、小泉正一、小磯要一、馬上豊次、鈴木勝、近藤清、小野晋一、渡辺トキ子、鈴木公子、坂本智代、岡部ユキ子、鈴木美智子、大津トミエ、伊藤文男、白井和子、山本博章、長瀬芳子、根本晴代、橋本紫都、高木佐代子、渡辺隆子、渡辺一栄、岡部カツ子、羽鳥部和幸、唐木敏夫、細田義昇、赤賀恵子、遠田静代、富田洋子、川澄マリエ、佐藤正子、北郷サワ子、赤津和子

"ウチワ"屋さん大童

さつき晴れの空に鯉のぼりが薫風をはらんで泳ぎ、じつとりと汗ばんでくる様なこのごろの陽気に苗代の苗も青々と伸びて田植を待つばかり、蛙の鳴き声が田の面をなでる薫風にのつて流れ初夏のメロディーをかなでている、そろそろ涼風が恋しい季節になつて来たが、早くも盛夏にそなえて〈うちわ〉屋さんは大童、昨夏の気温低下にたゝれて低調だつた売行きをとりもどそうと、せつせと〈うちわ〉つくりに余念がない、注文は殺到しているが工座は広告、名入れ、商店街から発注された〈うちわ〉だが、特別のものをのぞいてお値段は昨年並、普通ものでも一本十円から五十円見当、京都もので六七十円というところ四五十円ものが一番出廻つていますとは〈うちわ〉屋さんの弁だが新すのものもどかしそうに手を動かし、じつとりと汗ばみながら涼風をつくり出している

（写真は山と積まれた〈うちわ〉を前に働く娘さん達）

お皿に寫眞燒付け

風雅なものが出來る

きようは写真の日に当ります…灰皿やお皿に美人顔でこされ風景でこされ写真でとれたものなら何んでもひき伸して焼付けの出来る風雅なものが出来た、これは平市紺屋町飯田カメラ店が客へのサービスとして始めたもので販売元はハト印画KK、目下特許出願中のもの

これは皿でも灰皿でも焼付ける部分に乳剤（クロロブロマイド）を塗りその部分を印画紙同様にして焼付けるもので素人でも簡単に出来る、同店では焼付代として大小にかゝわらず五十円でサービスしている、この皿や灰皿は装飾用として珍重がられるがこれを実用にしたんでは天然色でないだけに余りパツトせず返つてきたない印象を受けるようだ（写真は写真を焼付けた皿や灰皿）

再度の陳情へ

磐城市、地域給問題で

地域給引上運動中の磐城市役所に二十九日磐城市が一級地に指定され人事院から勧告されたと地元選出の木村（参）関内、松井（衆）各議員から電報で通知して来た、同市役所は来指定外であつた江名、鹿島、泉、渡辺地区が包含され勧告されたものと解して居り二級地に引上げるべく三十一日朝大浦経済課長らが再度陳情のため上京した

美容講習會

盛會を極む

仲山美容商事KK社主催、平美容師会後援の美容講習会は三十一日午前九時より本社ホールで講師に大野薫先生を招き開いた、集まる美容師は百七十名、モデルにより流行美容法を学び盛会であつた

（写真は講習会）

レコード鑑賞會

磐城市中央（小名浜）公民館ではレコードコンサートを八日午後七時より同館で開く曲目はベートーベン作曲「田園交響曲」メニューヒンのバイオリンソロ「ラカンバネラ」「妖精のおどり」シューマン作曲「流浪の民」で小名浜一中教諭高田久一郎氏が解説する

三位に入賞

磐高新聞

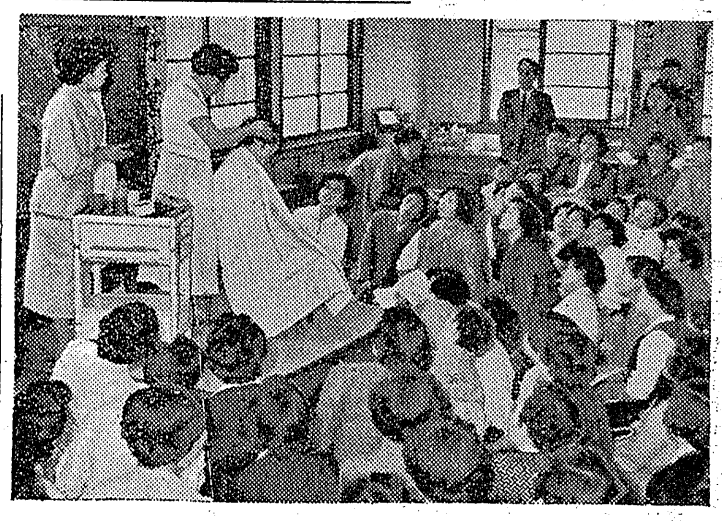

県下高校新聞連盟主催郡山教育委員会後援の第四回県下高校新聞コンクールは二十九、三十の両日郡山市公民館で開かれ石城郡下から磐高新聞部発刊の「磐高新聞」が総合第三位に入賞、続いて山下孝之典（磐高）君は編集技能賞、平工熊田孝夫君は論説賞、平商橋本鳥昭君は記事賞、磐女島崎島子さんは写真賞をそれぞれ獲得した

吹き流し

美談中の美談

片寄九郎氏

荒間宗介

▼…世の中には随分美談がある、然し今度新聞に出た大野村の開拓農協組の前組合長片寄九郎氏のような人は美談中の美談として強く胸を打たれた

▼…あの写真でみるとボロボロの家に片寄氏は住んでいる写真はのつけてなかつたが仲間の組合員の家は三十三戸瓦ぶきの十四坪の住宅を建てゝ住んでいるという、営農資金を借りて先ず他人のために家を与えたというのである

▼…これは普通の人では出来ないことである、普通の人間は組合長にでも推されると住宅は先ず最初に自分のところから建てはじまる、悪くすると営農資金などを誤摩化して使い込みをするといつたところが現代人のやりくちである

▼…片寄さんのように、先ず人のためを思つてやるような人々はかりにこの世の中の人がみんな立派な人ばかりだと面倒くさい法律も規則もいらなくなるワケだ、平和な社会は闘争では打立てることは出来ない

▼…人の上に立つ人は片寄さんを生きた手本として見習うべきである、そうすればそのグループの人々はその感化を受けてみな人のためになるような仕事をすることになり平和なグループが出来る、地方事務所でも片寄さんの行為に感激して住宅補助を受け住宅を建てゝやるとのことだが早く建ててやりたい

▼…私の知人に東京の武蔵原に飛行機の精密機械を造る人があつた、この人は工員たちと一緒に生活している、小さな会社の社長だが風呂も工員たちを先きに入れて自分は最後に入る、新しい湯に入るのが勿体なくて入れないというのだ、ところがその主義が工員たちに感化して最初に入る者が無くなり毎晩たてる風呂の先陣争いでなく後陣争いでひと騒動だ、飛行機の精密機械を作つていたのだが、彼がつくつたのは検査なしである

▼…彼はどんな不良少年でもつかいこなす、私が会津に居たころ頼まれてどこへ行つても勤まらぬ一人の少年を彼のところに送つたことがある、少年は十日ぐらい働いて逃げて帰つたが、彼から僕のところに手紙で心配いらない、二三日中に必ず東京に帰つてくるからというのだつた、その通りその不良少年は二、三日すぎると東京へ帰り他人よりもよく働く工員になつたそうだ

▼…人の上に立つ人がみんな片寄さんのようになれば問題はなくなる、人の上に立つ地位につくと自分は偉いからだと錯覚をおこすからだ、下の者が不平を起さず安心してついて行けるように自分の生活態度を一変する必要がある

（旧城跡住人）

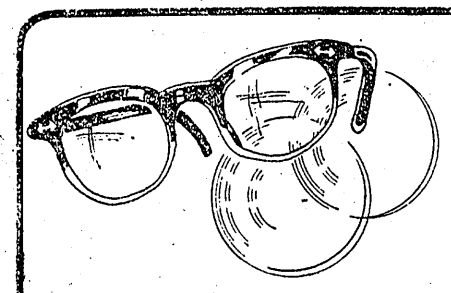

眼鏡専門

女店員募集
高女卒委細面談

レフラクトメーター設備
松本
平市一丁目26電1851

カメラは田中

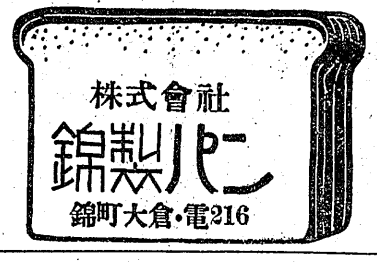

株式會社
錦製パン
錦町大倉・電216

新しいPPは富士

第23回　たのしみをのせて……
常陽の幸運定期
只今お取扱中　1口1000円
6カ月もの年4分・1カ年もの5分の利息　創立20周年記念賞40万円　幸運賞10万円
つねに明るい　常陽銀行

平駅前でいつ何時でもお食事の出来る店
トキワ食堂
（デンワ一三九四）

第四回石城酒造品評會
優等賞連續受領
吟香に薫る
天宅
山宗酒造店
平市南町　電三二

映画は大映
孫悟空人間界へ現わる！
同時上映　凸凹太閤記　森繁久彌　伏見和子
益田キートン　羅門光三郎　伊澤一郎　胡美芳　橘薫　峰幸子（ボスター）　阿井三千子　灰田勝彦　坂東好太郎
吹い込み孫悟空
こんな美男子見たことない
船越英二　南田洋子　白鳥みづえ
神樂坂はん子　潮万太郎
ディズニイマンガ　ミツキーの船大工
2—8日
世界館

平二中の附近一帯 松喰虫に荒さる

捨て置けず市で大消毒へ

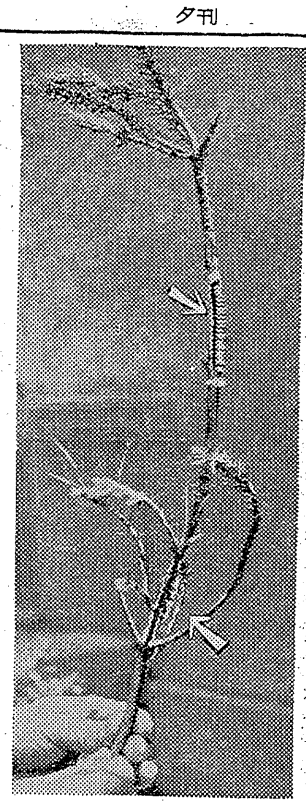

平第二中学校では校舎の附近一帯の松林が松喰虫に荒されていると一日朝市役所に訴えて来た、市農務課では早速係員を派遣して現地調査を行うと共に消毒の準備に取掛つた、学校の話によると同校の南側から北に向けて漫延中で約一町歩に亘つて全般的に発生し防風林も既に松喰虫が多数侵入している、市では被害調査ののち消毒班を繰出し大掛りな消毒を行うことになつている(写真は松喰虫に食われた松の枝、矢印は松喰虫)

三名重軽傷負う

御厩地内で二つの交通事故

内郷町大字御厩地内国道上で引続き二つの交通事故が発生した

(その一)三十日午後十一時ごろ内郷町御厩字下能地内の国道で磐城市江名町底曳漁業協組トラック=運転手佐藤保(三)=と乗客二名をのせた平タクシーハイヤー運転手緑川吉勇君(三四)=が正面衝突ハイヤーははねとばされて大破、緑川さんは頭部打撲傷、左腕と左足に擦過傷(全治三週間)を負い乗客の常磐市水野谷、菅原ミヨ子さん(三)ほか一名も頭部に打撲傷をうけ平市松村病院で手当を受けている、原因はスピードの出し過ぎと両車ともヘッドライトを消さぬ為に目がくらんだものらしく損害額は約百三十万円

(その二)三十一日午後十一時ごろ内郷町御厩字久世原地内の国道上で平から湯本へ行く途中の平市田町平タクシー=運転手赤賀良正(三〇)君がおりから自転車で通行中の常磐市上湯長谷小幡光延さん(三〇)をおいこそうとした時運転を誤り衝突そのまゝ引き逃げしてしまつたが、帰路内郷地区署に自首した、小幡さんは腰部左肩を骨折(全治三週間)湯本病院に入院したが重態である、原因については目下同署で取調べ中であるがハイヤーの運転手赤賀良正は無免許で運転をしていたもの

追突され重傷

三十一日午後一時半ごろ平市飯野地内県道を自転車で通行中の市内月見町二七家具商鈴木定雄さん(四さ)は折から平方面に向け進行中の市内三丁目尼子タクシー=運転手青木親善さん(三)の運転する小型タクシーに追突されて転倒、竹林病院に収容されたが全治二カ月の重傷であつた

清司ちやん即死

トラックにはねられ

卅一日午後五時半ごろ草野村大字下神谷字宿地内の国道上で同村下神谷坂本光平さん(三六)長男清司ちやん(三)は自宅より遊びに路上に飛び出した瞬間に折から富岡から瓦を積み好間に帰る途中の好間村下好間七三叶多商会(叶多勝氏)運転手柳谷五三助さん(三)の運転するトラック(トヨタ五二年型)の後部車輪にまきこまれ頭部、顔面粉砕即死した、現場は民家が立ち並び人通りがはげしく道幅が狭いのでしばしば交通事故が発生する危険な場所である(写真は即死した清ちゃん)

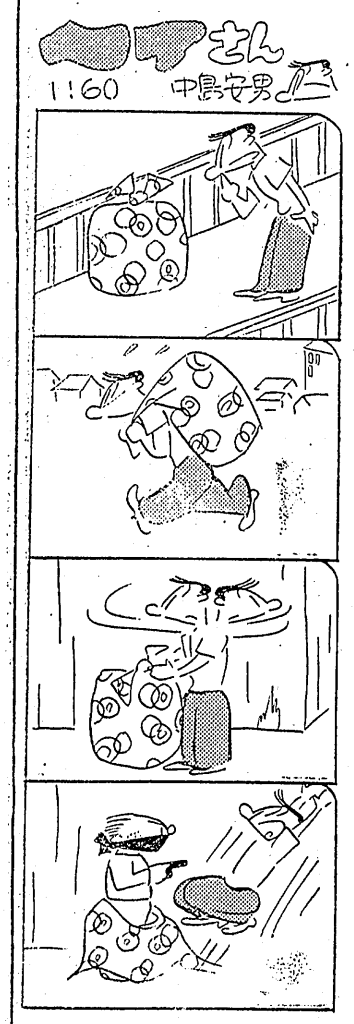

常磐組出場

實業籠球へ

来る九、十、十一の三日間東京で開催される全日本実業団バスケットボール大会に東北代表として常磐炭鉱チームが参加する、出場選手は次の通り

新妻唯男、石川実、吉田孝長、猪瓜正敏、渡辺孝市、大田勝雄、小針隆利、松本誠次、根本正行の九選手

自轉車泥棒捕

本社記者ら協力

三十一日午後八時半ごろ平市田町本社脇露路から本社の中古自転車(時価一万円相当)を窃取逃走した男を本社小野記者とレストラン常習犯らしく余罪追求中

六日に開催

本社後援 高校野球大會

延期中だつた本社後援平市高校野球リーグ戦は来る六日使用球場を平商高球場に変更して開くことに決定した

常磐炭鉱招待野球では平商、平工とも一敗地にまみれ、磐高だけがかろうじて勝ち残つたが決勝戦で小名浜高校に5対1で惜敗したので、このリーグ戦でも磐高二年連続優勝の声がたかい

平商と磐女が優勝

庭球地區豫選

全国高校対抗軟式庭球石城地区予選会はさる三十日平市松ヶ岡公園コートで男子四高校、女子三高校参加のもとにリーグ戦を行い、熱戦の結果男子は平商高、女子は磐女高がそれぞれ優勝、県大会への出場権を獲得した

▽男子の部

磐高3—0四倉高
平商高2—1平工高
平商高3—0四倉高
磐高2—1平工高
平工高3—0四倉高

▼決勝戦

平商2—磐高
堀川 須藤
酒井4—0磯貝 安島2—4横田
長瀬 斉藤
佐藤 田口
岡部4—1大平

▽女子の部

磐女高3—0四倉高
平商高3—0四倉高

▼決勝戦

磐女3—0平商
茂木 和田
江尻4—3高木
小野 中川
湯沢4—0高木
坂本 立花
上申4—0平子

ロハで三軒を飲み食い

惡行商人サギて湯本署へ

湯本地区署では九日群馬県前橋市中川町四三行商人山口享(三)を詐欺の嫌いで逮捕取調中であつたが一切を自供、二十一日身柄送検した

調べによると同人は五月二十七日正午ごろ常磐市三函二五四料理店美津波と渡辺美津さん方で二十九日までの三日間、酒とう、遊興費等時価一万九千四百八十円相当の詐欺を働いたほか二十七日午後八時ごろ同市三函二三八飲食店南風と本名ツヤ子さん方で所持金もないのに約千七百五十円相当を無銭飲食して逃走、また二十八日午後七時三十分ごろ同市天王崎一二一料理屋朝日屋と三浦リヨさん方で時価千四十円相当の無銭飲食を働いたものである

アド自殺

神經衰弱から

磐城市上釜戸字川窪石七〇農下山田祐さん(三七)は三十一日午前十一時ごろ自宅でアドルムを飲み自殺した、小名浜地区署の調べによると原因は神経すい弱

十六俵押收

上り急行急襲

一日平鉄道公安室では上り急行上野行二〇四列車(平発午前七時十分)の闇米取締を行い無主物一〇六コ約十六俵を押收した

漁夫が即死

首がハサまり

石城市大字江名字北町小払金重郎さん所有底曳漁船第十海運丸(四三トン)が三十一日午前七時ごろ茨城県磯浜から東南二十マイルの沖合で操業中乗組漁夫杉山一(三七)=宮城県排生郡鹿島町小淵一六=が足をすべらし誤つて海中に転落し網と船の間に首をはさめ椎骨々折で即死した、また同船はスクリュ上に網をからみ航行不能に陥り江名港所属春伊(三三トン)に曳航され一日午前六時過ぎ江名に帰港した

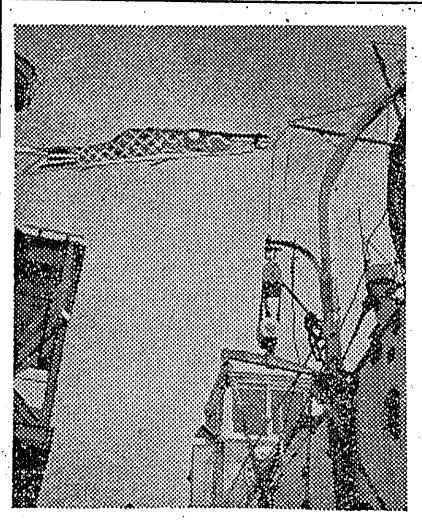

重運丸無事

鮎川に入港

昨報=三十一日朝金華山沖合で漂流した小名浜港所属の漁船第二重運丸(三四トン)=船長五十嵐菊造さんら十二名乗組=は救助に急行した塩釜海上保安部巡視船ちふり(四百五十トン)に曳航され無事同日午後五時すぎ宮城県鮎川に入港した

季節勞務者百名を送る

平職安所では季節労務者の第二陣を一日平駅発午前九時十分発上り上野行列車で埼玉県大宮伊勢崎、立林職安所に百名(内女十五名)を送り出した、期間は一カ月の予定で希望者は永続き出来、従来の労務者よりも條件が良く移動証明書不要、男一日三百円、女二百八十円の他一日四十円の割増金が出る去る五月十日第一陣を大宮職安所に送り出したが好評を博しているまた近く第三陣も送り出す計画である

頭蓋骨を拾る

磐城市江名字北町五七坂本義信さん所有底曳漁船第一喜運丸(二八トン)=船長高野幸一さん=が二十八日午後十時ごろ小名浜南々東約十八マイルの沖合で頭蓋骨一個を收容、二十九日小名浜海上保安部で検死の結果去る二十八年十二月十四日頃常陸沖で操業中行方不明となつた同市下町九田中孝喜さん所有の漁船海広丸(十六トン)の乗組員渡辺義江さん当時(三)=同市字沖見三三=と判明した

今晩のラジオ

1日

▽NHK二三六〇KC

7.00 (福)郵便友の会の活動
7.05 話の泉 ゲスト長谷慎一
8.00 陽気な喫茶店 内海突破
8.30 民謡を訪ねて 松田トシ
9.00 放送劇「源義経」
9.40 希望の星座 伊藤久男ほか

▽ラジオ福島一〇六〇KC

7.10 わたしの歌
7.15 坊ちゃん社員
7.35 常磐アワー 歌謡曲の夕
8.00 電波の日特集歌謡曲と落語
9.00 初日お笑い劇場
9.35 放送劇「電波全滅す」
10.00 名作アルバム
10.30 小唄のおけいこ

傳染病

常磐市水野谷一一七工藤恩雄ちゃん(四ヵ)は三十日赤痢同市愛本上滝の尾一四〇炭鉱製材補手大和田安治さん(三)は二十九日赤痢保菌者、好間村中好間崇前二五高山利雄君(さ)は二十八日疑似赤痢と判明かくりされ、内郷町字高坂御殿一南区一〇三採炭夫片寄清さん二男清治はやん(四ヵ)は二十九日疑痢で死亡した

映畫入場券

今日から變る

映画館の入場料金は税率の引下げで先月十八日から一割平均値下げになつたが、入場税の国税移管により従来石城地方事務所で取扱つていた微税事務は今度は平税務署間税課で取扱うことになり一日から政府発行の入場券を各映画館に配布した、従来の県発行の入場券よりやゝ多きい淡い水色の券である

○…コークスや石炭を扱う貨物船の船員も人の子だ、ガタガタゴウゴウと響く荷役の雑音もどこ吹く風と南から吹込む薫風を口一杯に呑んで威勢のよい鯉幟がマストの上に泳いでいる

○…海と空をながめて暮す船員にも旧れき端午の節句がなつかしいとハマの鯉幟を見て誰かが思い出したように上陸して買つて来たのがこの鯉幟、真黒になつた顔で見上げるこの鯉幟は旧五月の海のマスコットにもなつている(写真はマストの上に泳ぐ鯉幟—小名浜商港三千トン埠頭にて)

臨時總會公告

千七百会員諸君!市連青四年、濫醸された内争の諸因子の相くくと、青年運動に対する基本的方向の分析に於ける光鋭的対立は、組織の弱化、指導陣の矛盾克服への努力不足と相俟つて運営上憂慮すべき情勢に在つたところ、果然三十日の評議員会に於いて東部、飯野両地区連名で提出された緊急解散動議は討議の上可決されました、故に最高議決機関である総会招集を公告致しますが、あり得べき青年運動に方向と勇気を与えて蹶起、併せて青年の名において主体性の中で事態を收拾したいと存じます、千七百青年諸君!栄光ある凱旗の下に参じ給え!

六月五日(午後六時)
公會堂本館において
平市連合青年會會長 瀧口勝久

磐城出張所開設

躍進する磐城市に六月一日から出張所を開設し活版印刷一般の迅速と敏捷をモットーに受註することになりました
社員お伺いの節はよろしく御引立下さい
なお本社にはタイプライター印書と写真銅版調製の施設もありますから御利用下さい

昭和二十九年六月一日　本社平市仲町三三電七二九
株式会社 大和田印刷所
社長 大和田与兵衛
【出張所】磐城市錦本一二電四八
出張所主在 馬島政勇
顧問 小野務平 高木武士

粹で涼しいレースのドレス

この夏はレースのドレスを是非お召し下さい。藤越ではとりどりのレース生地が、飛ぶように売れています。涼しく、しかも清楚なレース生地が節か一五〇円なのですから、無理もありません。

●レース生地 一五〇円より
●綿ビケ 一二〇円〃
●プリント 五〇円〃

越 藤越 小名浜 平市

悟空人間界へ現わる

幸福を求め悪戦苦闘の物語

空悟孫悟空　大映

殴り込み

追放された孫悟空（坂東寿太郎）は人間界に幸福をもたらすまで天国へ帰れず悪戦苦闘の物語を人間界に幸福をもたらすまで天国へ帰れず悪大名の手下に捕えられた美少女小青（胡）を人間にばけて助け、入浴して術がばれにげ出す、保育堂を追い出された子供をつれて路頭にまよう王宿（灰田）と翠玉（阿井）のため平和を取戻し相愛の二人を結んでやり翠玉の妹紅玉（峰）に惚われる、悪大名が地獄の大魔王紅孩児であると見破った悟空は秘術をつくして斗い、こゝではじめて観音様の助けを得て紅孩児を倒した、天国に帰る許しを得た悟空は三度と紅玉に会うのをひかえつゝ

こんな美男子見たことない

大映東京映画西村元男監督、南田洋子、船越英二主演歌謡映画

凹太こう記

大映映画加戸敏監督、森繁久彌、伏見和子主演

ディズニイ漫画　ミツキーの船大工（二一八日世界館）

勲章　元陸軍中将岡部（小沢）は娘ちか子（香川）と慰子憲治（佐田）と三人で義弟西部の家に居候、元副官の寺位（東野）が復員して元上官三島（千田）を殺すという噂さがとぶ、寺位はあけぼの会をつくり岡部を会長にする、憲治はアルバイトに落語家をしてお妾稼業の浅（恵川）に誘惑される、岡部は南方で旧知のよね（杉村）に故郷の山林を抵当に三百万を借りて運動資金にする、ちか子は心配して寺位との結婚をおしつけられるのをさけて相愛の宗行（岡田）と家出、憲治は勲章を持出し浅子に与える、岡部の夢は破れ寺位の密輸がバレ再軍備運動も水泡となる、よね冷たい態度であらしい憲治と浅子の仲を聞き行つてみると勲章は犬の首に下つている、岡部は憲治をつれて今は自分のものでなくなつた故郷の山に行きあげる憲治を射殺、自らも死ぬ、俳優座映画渋谷実監督

東京シンデレラ娘　新東宝映画井上梅次監督　雪村いづみ、古川緑波主演ジャズ映画

肉弾相搏つ　レスリング記録映画（二一八日平館）☆

おしどり若衆　江戸吉原引手茶屋の女十人の妹おれい（長谷川）は美人で有名加賀爪は彼女に夢中でおれいが逃込んだ奥座敷にいた若衆龍之丞（中村）が身代りに山田主税（加賀）の屋敷へ女装して行き旗本をやつつける彼の兄寿之丞の許婚者たつたお銀は今と慾に目がくらみ将軍の側室となり主税をそそのかして寿之丞を殺す主税の腰雪路（美空）は龍之丞を討とうとする、一方おれいは龍之丞に恋心を抱き剣客青鬼（大友）は龍之丞と真剣勝負するが勝負がつかぬ、主税はお銀の旧悪をあばこうとして殺され寿相を知つた雪路は龍之丞を暴い力を添える、龍之丞が主水守一味にかこまれた時雪路は主水守を討ち龍之丞は意外に暴れて天上界から下界へ追放された孫悟空（坂東寿太郎、悟空もの第三作）は人間界に幸福をもたらすまで天国へ帰れず悪大名の手下に捕えられた美少女小青（胡）を人間にばけて助け、入浴して術がばれにげ出す、保育堂を追い出された子供をつれて路頭にまよう王宿（灰田）と翠玉（阿井）のため平和を取戻し相愛の二人を結んでやり翠玉の妹紅玉（峰）に惚われる、悪大名が地獄の大魔王紅孩児であると見破った悟空は秘術をつくして斗い、こゝではじめて観音様の助けを得て紅孩児を倒した、天国に帰る許しを得た悟空は三度と紅玉に会うのをひかえつゝ

笛吹童子　第二部東映京都映画萩原りよう監督、月形龍之介、大友柳太朗出演妖術の闘争の巻（二一八日民劇）

西部の掠奪者　ドラム少佐は無法者レイシイを逮捕すべく自ら無頼漢に扮し悪名を高める、山中でインディアンに襲われた時意外にもレイシイに救われドラムは彼の仲間に入る、彼の情婦ジュリーは保安官に目をつけられレイシイと会えないのでドラムが芝居をうつてレイシイの許に連れてくる事になつた酒場の踊子リンはドラムを愛しており彼の前身がばれたのでレイシイと相棒を逮捕し二人をとりでに連行する途中インディアンに襲われドラムはレイズイに銃を持たせ斗わせる、ドラムがジュリーと墓地へもどり残るレイシイは相棒と奪戦して力及ばず殺された、騎兵隊から援軍がきてインディアンは敗走し傷ついたジュリーも死にドラムとリンは新生活に入るべくテキサスに向う、リパブリック映画四八年作品、ロッド・キャメロン、アドリン・ブース主演西部活劇

剣とバラ　ウオルト・ディズニイプロ作品リチャード・トッド、グニリズジョーンズ主演総天然色時代活劇

ワニの王國　ウオルト・ディズニイ作品〈自然の驚異〉シリーズ、松井翠声解説総天然色記録映画（二一八日ひかり座）

（写真は上＝勲章、下＝殴り込み孫悟空）

な青鬼の味方で助かり加賀爪を斬つておれいを救う、龍之丞とおれいは江戸を旅立ち見送る雪路の淋しそうな姿、東映京都映画佐々木康監督

笛吹童子　第二部東映京都映画萩原りよう監督、月形龍之介、大友柳太朗出演妖術の闘争の巻（二一八日民劇）

西部の掠奪者　ドラム少佐は無法者レイシイを逮捕すべく自ら無頼漢に扮し悪名を高める、山中でインディアンに襲われた時意外にもレイシイに救われドラムは彼の仲間に入る、彼の情婦ジュリーは保安官に目をつけられレイシイと会えないのでドラムが芝居をうつてレイシイの許に連れてくる事になつた酒場の踊子リンはドラムを愛しており彼の前身がばれたのでレイシイと相棒を逮捕し二人をとりでに連行する途中インディアンに襲われドラムはレイズイに銃を持たせ斗わせる、ドラムがジュリーと墓地へもどり残るレイシイは相棒と奪戦して力及ばず殺された、騎兵隊から援軍がきてインディアンは敗走し傷ついたジュリーも死にドラムとリンは新生活に入るべくテキサスに向う、リパブリック映画四八年作品、ロッド・キャメロン、アドリン・ブース主演西部活劇

剣とバラ　ウオルト・ディズニイプロ作品リチャード・トッド、グニリズジョーンズ主演総天然色時代活劇

ワニの王國　ウオルト・ディズニイ作品〈自然の驚異〉シリーズ、松井翠声解説総天然色記録映画（二一八日ひかり座）

（写真は上＝勲章、下＝殴り込み孫悟空）

各地の番組

◉内郷▼第二イワキ「七人のさむらい」「シエーン」五日まで「シエーン」「さらばラバウル」五—八日▼綴映劇「女の園」「燃える上海」二—五日「宝さがし百万両」「戦争機攻撃」六—八日

◉常磐湯本▼湯本座「シンデレラ姫」「美しい人」二—四日「乱暴者」「砂漠の決斗」「世界メード祭」五—八日▼三函座「別離」「血ざくら判官」二—五日

◉磐城小名浜▼キンピ館「水戸黄門漫遊記」「学生五人男（ボス退治）」二—五日「よい嫁どの」「母の名は」「裸になつた喋々さん」六—八日▼金星座「女の園」「宝さがし百万両」二—八日▼磐城座「金色夜叉」「バラントレイ郷」二—八日

◉植田▼うえた館「お菊と播磨」「落語長屋は花ざかり」二—四日▼菊多館「花吹雪御殿」「ひよどり草紙」「存じ知らぬ七人男」「ひよどり草紙」二—五日

今年のゆかた（下）

楽しい夢をゆかたで

☆☆☆☆☆　☆　☆☆☆☆

現在はドイツから輸入された化学染料で本染めの約半値で仕上る機械染めが発達しており、しかし本染に対し染みがなく、洗えばはげてくる短所はやむを得ないでしょう

ゆかたは一反が約三尺といわれ三尺八寸以上あれば合格品ですが、もし丈が足りない場合には販売店を通じて問屋へ返品することもできます、とにかくメーカーを選ぶことが賢明でしょう、生産者と婦人雑誌社のタイアップによる販売は戦前よりありましたが最近とみにその数も増し有名人を配しその人たちのネームバリューを利用した宣伝をしており、その人たちが流行を作り、好まれる柄をつくりあげていくものとも思われます、各メーカーの品がどのような傾向にうけているかの例を示すと大家向な微浪、若い人の婚人倶楽部、中年には主婦之友、モダン好みにはチャーチル（銀彩）粋筋には笑鶴などがあげられます

次に扱い方を申しますと糊は必ずつけること、セーターが体の曲線をいかすのに反して糊のきいたゆかたは直線美を求めることができ、木綿の性格をいかす上に必要です、しまう場合には糊は必ずしましょう、木綿は水を通す毎に強くなりますので、例えその年に着る機会がなくても、一度は水通しをしておいた方がよいのです

ゆかたは洗濯がはげしいものですから一反ずつ入念に手染にした高級品の方が永保ちして結局有利です、見た目にも体裁が極く、しかもわずかの洗濯で色がさめたり、布地がいたんだりする安物を二反も三反も買つたのでは何にもなりません、ゆかたを着たときの帯は巾広のものより六寸位のものが愛用されています

値段は機械染が四〇〇円位、高級本染八〇〇円—一一〇〇円、長板本染一反一五〇〇円—二〇〇〇円

ゆかたの特徴は応用範囲が極めて広いことです、外出着としても用い、それにあきると湯上りやまたは寝着そして赤ちゃんのおむつや雑巾としても使用できます、また年令の差がなく親子でおそろいの柄のゆかたを着ることもおもしろい試みでしょう、ゆかたは人にも愛されている贈答品のひとつで〃贈〃て喜ばれるゆかた〃として進歩的な質の向上がみられます

今年は昨年に比し生産を半減され最盛期には品が不足し良い柄が少くなること、思います、もう六月、そろそろお召しになる時が近づいたようですからお求めになるには今がよい時でしょう

同じ型を色で染めわけた御夫婦むきなどはまだまだたくさんあつてもよいはずです、ゆかたを着た男の人をみた場合、なにか解放されたという言葉があてはまる気がします、それが女性ですとかえつて落着きを取りもどした感じを抱かせます、いずれにしても色と柄の配合を考えて夏の夜の情緒豊かな気を醸しだすことが大切と思います、

變遷期が來た

ゆかたは浴衣といつて湯上りや夕涼みに多く用いられて来たが昨夏ごろより昼着として非常に利用されるようになつて来た、特に今年は昼着として柄ゆきや色調にも格別の工夫がしてあり濃色で涼風を呼ぶ感覚はゆかたの行方に一つの指示を与えるものであろう、柄の中よりにじみ出るふん囲気に河の音を思わせ若葉の香りをたゞよわせ夏夜の落付を表現するに至つては一朝一夕には成しがたい老師の苦心が忍ばれ時代に先駆する彼等に敬服するものである、郷土に僅か二、三色を以て表現する染色技巧に着衣としてのゆかたより芸術品としての価値が世界に風靡するのも穏当からぬ事であろう、フランス人にノーブルな柄が珍重されゆかたにより日本人の詩的性をより認めさせた事等を考えゆかたにも一つの変遷期が来た感が深い

（山崎菅兵衛）

今週の映画

各館とも一日まで

☆平館　夜六時・十分
伊豆の踊子　大阪の宿

☆民劇　夜七時三十分
ふえ吹き童子　悪魔が来りてふえを吹く

☆聚楽館　休館

☆ひかり座夜七時五十分（世日迄）
縄家庭の事情　デカメロン夜話（天）

☆世界館　夜七時二十分
一等マダムと三等旦那　舞妓物語

闇米横行時代

○供米優良者が表彰されるね

●闇米のかい

（嘩　すすめ）

三木トリロー事件

御社の立体放送アナも気をつけて下さい

—心配生より
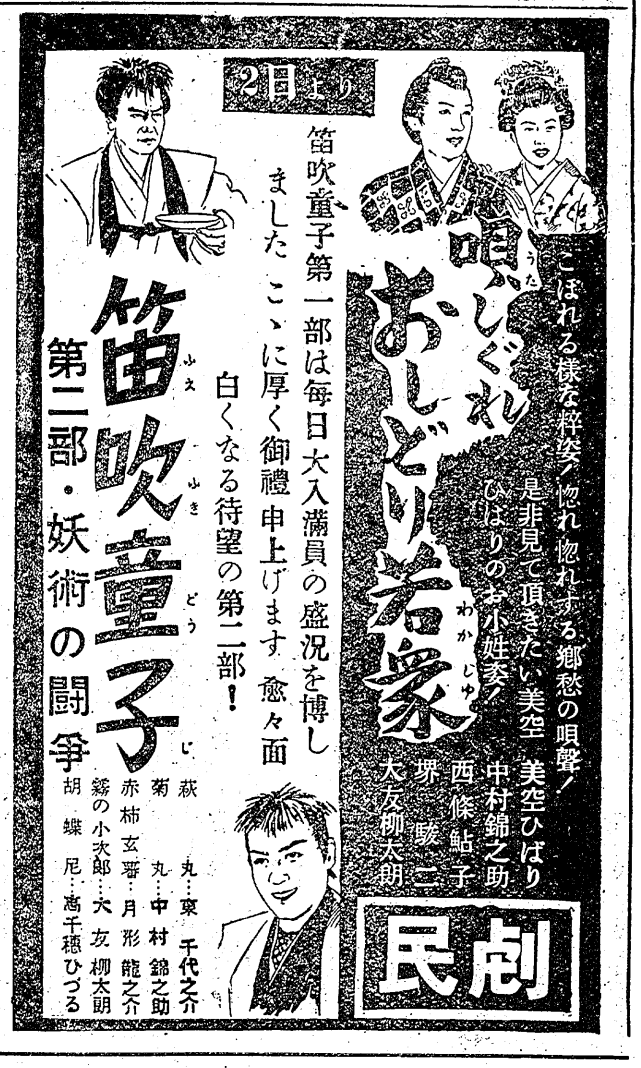
（六人町　凡太）