夕刊
いわき民報
発行所
平市田町四八番地
いわき民報社
電381　1222

壽命六年三カ月

戰後、治安維持の大任果す

市署卅日に廢廳式

平市署は六月三十日で廃庁となり七月一日から愈々県警察に統合され新組織のもとにスタートすることになつた、平市ではそのため三十日午後二時から公会堂本館に宇佐見署長ほか正装した署員五十名防犯協会役員、市議、関係官庁の代表など二百余名を招き、廃庁式を挙行することになつた、これで昭和二十三年二月「市民の市民による市民のための警察」として発足してきた市署は改正警察法の成立で誕生以来、六カ年三カ月で終幕をみることになつた、紆余曲折をへてやつと一本立ちになつた今、民主警察の舵体は市民に痛く惜しまれているが平市署史最大の不祥事件であつた平事件（二十四年六月三十日）五年目の丁度この日、廃庁になるとは奇しき因縁として市民の話題をさらつている

平市署長宇佐見吾市氏談＝市署の廃庁に当つて次の如く語つた

平市署発足以来、今日まで非常な苦心を重ね年一年と充足、今日では自治署として一人前、活躍出来る体制に成し遂げた、これが改正警察法の通過で県一本の警察に移り変ることになつたが吾々はその間、民主警察の育成に努力を払い、市民から信頼尊敬される警察として治安関係においても住みよい平市の実現に奮斗してきた、巷間、今度の県警察の誕生で警察力が弱体するといつた非難があつたようだが今後は自警の良い面、国警の良い面を相互に活かしてゆけば更に立派な警察が出来上がるものと信ずる、そしてより以上市民から信頼尊敬される警察として発展的解消するとすれば期待は今後にあると思う、市民各位に永い間御協力を頂戴してきたことに対し心から感謝と御礼を申し上げたい、たゞ一本立ちになれた自警の廃止は実に惜しく心境は将に感無量である

建物は縣に貸與

署員の大半地區署へ

○―七月一日、国警県本部では国警、自警に対する人事異動を行つて県警察の体制を確立するが平市署は平地区署に統合され部長以下はそのまゝ大した異動がなく平市に残るがそれ以上は相当異動があるものとみられる、勇退するものは一人もいないようだがこれは今度の切換えで余剰となる警察官を三年間（一年目四十％、二年目三十％、三年目三十％）に整理するという国の方針からこの整理が行われゝば待命と称する一年間休んだまゝ給料をもらつて勇退させるといつた方式をとるとみられるため、この時に勇退しようとする考えがあるからとみられ、今勇退しても改正警察法では国警市警ともに退職金は支給しないと規程してある点今やめても別な職がなければ損だということからきているようだ

○―市当局では退職金の代りに六年三カ月も治安維持に奪斗してきたというので幾分でも慰労金を出そうと計画しているがこれは各市の状況をみて行う模様

○―今の市署の庁舎は市の財産で今度県警察が誕生すれば現在の平地区署は狭く、六十名程度の署員を收容する建物としてつくつたが今後は定員百名程度になるのは必至だからそうなると県との話合いで今まで通り市署の建物は県に貸与するようになるワケ

よい子も參加

赤痢豫防を宣傳

ツユ空の二十三日市内のよい子たちが県広報車に乗込み平和太郎さんと一緒に「季節の変り目です、赤痢を予防しましょう」とメガホンで市民に呼掛け、これは赤痢予防週間に因み第一から第三小学校までの代表九名が市衛生課鈴木主任の引率で午前十時半から市内を巡回した、このほか本町通り七七銀行角に赤痢予防の横断幕を張つた（写真は雨にもめげず出動したよい子たち）

植田の水道費

起債認可の見透し

植田町の水道工事は認可となつたが起債一八〇〇万円の認可は当分見込みがないと見られていたが町理事者の熱烈な運動が奏効し来る七月中には自治庁の諒解を得おそくも八月初旬までには大蔵省の認可を得る段階に入つているとの事である

郡民生委會役員を改選

石城郡民生委員会では昨年十二月一日民生委員改正法により空席となつていた同会正副議長と常務委員を廿三日次の通り決定した

▼議長　舟生儀平、副議長　荒川雁平

▼常務委員　舟生儀平（植田町）永山藤吉（山田村）大平留松（錦町）斎藤時次（勿来町）蛭田直重（上遠野村）平子清次郎（入遠野村）小川正弘（川部村）油座浮三（田人村）箱崎幸助（夏井）猪狩定与（高久）小野

合成繊維工業誘致も可能

低品位炭活用を協議

常磐地方総合開発期成同盟会では二十三日午前十時半から平市役所会議室で産業開発部委員会を開き次の常磐低品位炭活用対策研究計画案をめぐつて協議した

同計画案は常磐炭開発を基礎に工業を建設する見地から低品位炭活用企業方式を成立して、現在商品炭の五一％は三千五百カロリー以下、ボタ炭三千五百四十％に及ぶ常磐炭の出炭状況を有効に活用すれば、原料高のため誘致できなかつた合成繊維工業の誘致も可能と見られるほか▼従来廃棄されていた資源が価値の高い製品となる▼炭鉱経営が著しく合理化される▼電力セメントが低価格で得られる▼安価な都市ガスを輸入炭に依存しなくてすむ▼窒素肥料等海外市場の需要の多い製品がコスト安となつて外貨の獲得が増大するなどの経済効果が幾多得られ同会の活発な働きで不況に悩む常磐炭鉱界の起死回生実現も遠くない

衛生班を再編成

明るい炭鑛へ猛運動

常磐炭鉱湯本鉱及び磐崎鉱はこの程保健所から公衆衛生モデル地区として指定されたので湯本、鹿島磐崎の各鉱では、これまでの公衆衛生組織を再編成して強力に運動を展開することになつた

このため各鉱では「平凡な運動を非凡に実行しよう」とのスローガンをたて二十三日から公衆衛生組織の発会式をあげることになつた、行事としては六月から十一月までの六カ月間にわたり衛生展示会、論文募集、紙芝居、旗行列などの教育宣傳の外に環境衛生の実施案をつくり定例清掃のほかに蚊、鼠、ハエ、ウジなどの撲滅を徹底的に行い明朗な炭鉱街をつくろうと着々準備が進められている

融資二千百万圓

磐城市で適用範圍擴大

磐城市小名浜商工会（会長草野庄平氏）では中小企業の救済機関として設けられた国民金融公庫からの融資斡旋に去る二十七年十一月乗り出して以来六月二十一日現在までに百名融資総額二千一百万円に達する好成績を收め好評を呼んでいる、従来までは殆んど小名浜地区だけにとどめられていたが市制施行に伴い江名、泉地区を含めた商工業者にも斡旋適用すべく二十四日午後一時より磐城市中央公民館に国民金融公庫福島支所長岡部国雄氏を招き説明会を開く

社黨演説會

植田で開く

社会党右派代議士松井政吉、参議院議員田畑金光両氏の国会報告演説会は二十三日午後六時から植田小学校講堂で催された

廿九日から磐城豫算市會

開期十五日を豫定

磐城市では市議会定例会を二十九日午前十時より市役所会議室に招集、二十九年度一般、並びに特別歳入歳出予算案などを上程審議する、二十九年度予算案は目下立花市長の手元にあつて最終の査定が行われているが、中央の緊縮財政方針によつて地方の国庫補助予算額、平衡交付金などのはつきりした見透しがいまもつて決つていないところから市独自のやりくりで組入れられている程度にとどまるものとみられている、泉小学校や講堂を使つて授業を行つている小名浜第二小学校の増築工事は他の予算を減額しても施行しなければならないハメにおちいつているので、各課から要求のあつた予算額を三度にわたつて人件費、事務費を極力きりつめ事業費にふりむけられているというが、一般会計当初予算額は一億八千万円によるものとみられている（旧小名浜町最終一般会計予算額一億八千百七十九万六千余円）

なお農業委員は七月十九日を以つて任期満了となるのでこれに伴う農業委員の定数を定める條例設定が上程されるわけだが、農業委員会は一市一会の方針で進むものとみられ決定々員は十名乃至十五名となつており七月十九日以前に当然同委員の選挙が執行される

市税條例改正の件ほか二十数件に及ぶ條例設定案件が上程される模様なので会期は十五日間を予定しているという

クレー射撃

植田で大會

猟友会植田支部では来月十一日ごろ植田金山地内（寛久保附近）でクレー射撃大会を開く多数の参加を望まれている

勅使河原氏辭職

後任は山下氏

平営林署長勅使河原美則氏は二十二日附で依願退職することになり後任は山下敏夫氏（元新潟県岩船郡村上町営林署長）と決定、二十九日事務引き継ぎを行う、勅使河原氏は二十四年十月平営林署長として着任後、自作農創設法による牧野の農地局へ所属替え、林野整備臨時処置法国有林の払下げなどの至難事業を完了しその退職が業界から惜しまれている

植田署長も更迭

植田営林署長百瀬美佐雄氏は廿一日付退職した、後任は今市営林署長石井誠氏と決定し二十八日事務引継が行われる

赤痢

内郷町宮字峯根六五今井免之吉さん（三）は二十三日真性赤痢と判明隔離された

内郷町大字高坂字御殿一採炭夫坂口政雄さんは真性赤痢と判明十八日隔離

映寫機購入

平地区産業安全衛生労災協会ではこの程スライド映写機を購入（一万六千五百円）各事業所の安全、衛生管理の向上のため無償貸与をする

人事消息

◇比佐政種、斎藤誠吾、高橋源太郎、小松敬次郎（磐城市議）の諸氏は小名浜一万トン埠頭築造工事並に同港船引場増設工事促進陳情のため二十二日出福、二十四日帰市

◇菅野健一氏（県水試場長）は四百五十トン指導船建造事務打合のため二十二日出福、二十四日帰市の予定

天気予報　廿三日

【今晩】北よりの風稍々強く、特の中時々小雨、夜半から急勝ち

【明日】北よりの風稍々強く急勝ち、始め俄雨の降るところがあるがのち晴間が出る、海上は今晩から明日にかけて風波が高くシケるから漁船は注意を要する

木材の百貨店
坑木　一般建築材　秋田杉　木そ
松　軍島松　ラワン　ベニヤ板
丸一材木店
平市五丁目電二九〇　五五六

満員御禮
毎度御來店を頂き厚く御禮を申上げます、連日満員の盛況はひとえに皆様の御愛顧の賜と深謝致します
何卒今後共よろしく御引立御愛顧の程御願い申上げます
パチンコの
マルヘイ
平市銀座通り（電二〇二五）

電話開通お知らせ　平局一二三番を御利用下さい
百円の品でも早刻親切丁寧に配達致します
安賣大王　菓子問屋　丸正商店
平市南町二五
◉急募男子店員（通勤二十歳以上、三十歳まで初任給六千円以上）要保証人一名

内科
小児科
呼吸器科
往診随時
平市木槌小路一
安齋醫院
安齋憲次郎
電話二三七〇番

海に！山に！
これがあれば安心
強力日やけ止めクリーム
☆テルミー　サンマータン　二〇〇円
☆資生堂　サンスクリーン　二〇〇円
其他有名品を取揃えました
シラドヤ
平市一丁目電三六四

青寫眞　藤森

シェーカーでカクテルする
甘い洋酒各種（一カー品流）
赤い灯青い灯のもと思い出の
らんぷで恋人と共に踊り語ろうよ
スペシャルサービス
コーヒー　¥50
近代的純スタンドバー
らんぷ
常磐湯本温泉横町通　電488

ネックレスは肌を輝やかす
ネックレスやイヤリング、またブレスなどは素肌にピッタリ似合ったときこそ、あなたの美しさが一二〇％に輝くときです。藤越には如何なる装身具も揃っていますから、その中から一つだけおえらび下さい。
●イヤリング一三〇〇円まで
●ネックレス一万二千円〃
越
小名浜
平市
藤越

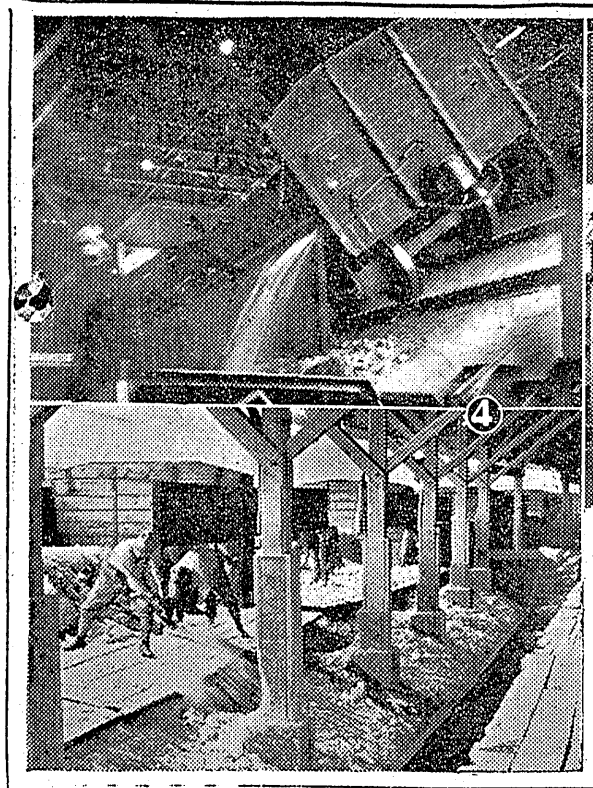

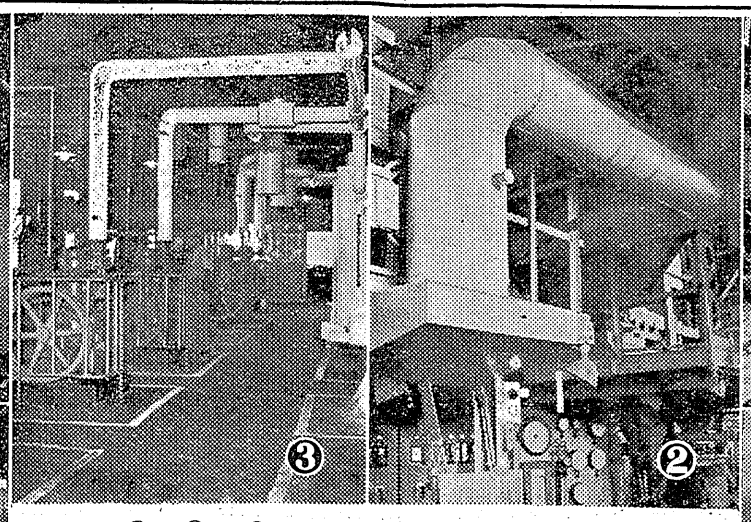

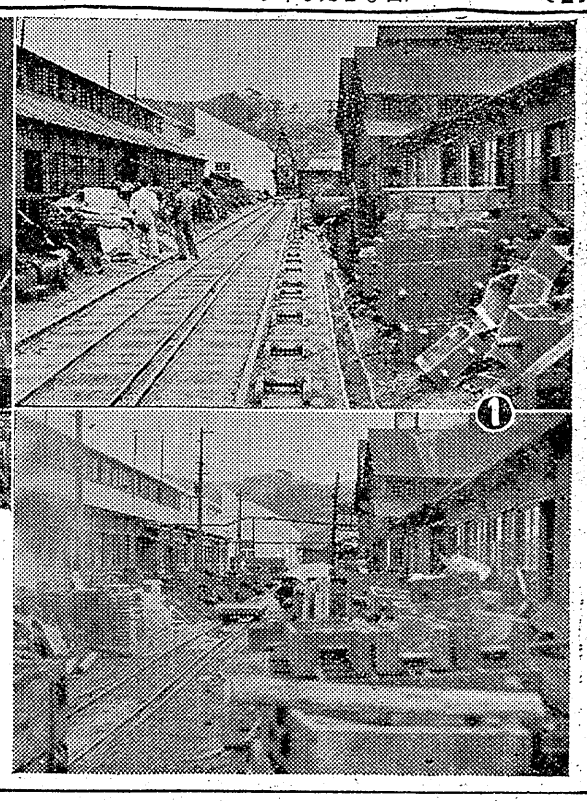

〝災害は忘れた頃にやつてくる〟工場内の整備は災害を防ぐ上に何より大事である、各工場ではもつとも危険と思われる個所から逐次改善、それが防止に萬全の方策を講じているが、そのあとを寫眞グラフで觀て見よう

寫眞說明

❶常磐製作所上は現在下は以前
❷日本水素の一酸化炭素ガス換氣裝置
❸呉羽化學工場内の整理された場面
❹磐城セメント四倉工場の五十トンカータンパー下は手卸しだつた古い方法

一日から安全週間

特に設備の悪い工場に注意

七月一日から一週間「全國安全週間」に入り平労基署では八日管内安全衛生團体と無事故從業員の表彰を行うが、安全週間を前に同労基署では炭鉱関係を除き土建、製造工場関係の事故が年々增加の傾向にあるので特に労災教育に無関心で設備不充分な從業員五十人以下の中小業者に災害予防徹底の警告を発している、平労基署管内の二十八年度災害件数は死亡七十九名、八日以上の休業者四千百四十三名、八日未満の休業者二千七百二十三名、計六千九百四十五件の多きに及び、災害事故の多い製造工業でも呉羽化学、日本水素、福島産業など大工場は二十七年度に比し事故半減という著しい労働者教育の進歩が見られている（写真はポスター）

代表的な改善面

昨年の災害は六千九百件

第二十七回全国安全週間は七月一日から一週間行われるが六月一杯はその準備期間として安全週間をより効果的に推進するため各事業場では從業員の災害防止のため職場の整理整頓、職場の環境の合理化、作業規律の徹底に拍車をかけることになつた、平労基署の調べによると二十八年度中に発生した災害件数は管内三千一百の事業場從業員五万四千名から死亡した者七十九件、八日以上休業した者四千百四十三件一日から七日まで休業した者二千七百二十三件と合計六千九百四十五件の多きに達し、平均七・八人に一人の割で災害を蒙つている、これらの現状から平労基署では職場の安全合理化を推進するためいろいろな指導を行つているが、また各事業場でもその環境に応じ適切な施策をほどこし漸次良好な成績を挙げている、因みに代表的な事業場の改善ぶりを紹介してみよう

▼**常磐製作所**（内郷町）常磐炭鉱のこの製作所は從来まで線路の両脇が雜然としたまゝで整理されていなかつたが運搬災害防止、運搬の能率向上、空地の合理的使用といつた立場から写真の通り整理、線路は三倍も多くし、四屯の起重機まで設けて運搬力をあげた

▼**磐城セメント四倉工場**（四倉町）では石灰石の卸下作業は從来手おろしでやり、バンコンベヤーで搬送し粗砕機（ヂヤイレトリークラッシヤー）にかけくだいてきた、これはセメントの原料になるもので能力は一車（三十屯）に五人掛りで午前中に九車程度しか卸下できなかつた、これを最近改善し荷車の台座にフックを掛け整留し写真のように五十度まで傾斜させ自動的に石灰石を排出卸下する方法に改善した、一車卸下に金助作人れワズか六分、一時間に十車を卸下するという能力が生れた、この機械は五十屯カータンパーと称する

▼**日本水素**（磐城市）一酸化炭素の中毒事故防止対策として同工場ガス課では相当研究してきたがガス発生ろ運転室に発生する一酸化炭素の中毒者発生状況は昨年六月十三件、八月に十八件と多く、そのため運転室の換気装置を計画、五馬力の軸流送風機二台で発生ろ六基の上部から換気することにした、この換気装置は二十八年十一月から運転したがそのため運転室の環境が素晴しく改善され昨年十二月から現在までワズかに三件しか中毒者が発生していない

▼**呉羽化學**（錦町）この工場は終戦当時はひどく荒れ果てていた、軍需工場を転換したゝめであるがこれが漸次改善整備され、工場内の整理整頓は実にゆきとゞいた潔深なものとなつた、災害発生は昨年度千二百名の從業員に対しワズかに二十五件という好成績なもので今度平労基署から表彰されることになつた、水素タンクの引火による爆発も防止するため水封式安全装置も設けてある

二百廿町に植樹

植田營林署下刈始む

植田町營林署では四月来全管内二百二十町歩の林地に杉、檜、唐松（落葉松）苗木（二、三年生）六十六万本が植樹されていたが、五月末をもつて完了し目下造林力所の下刈り中で面積は一一五〇町歩八月一杯までに完了の予定

錦住宅完成

工費四百六十万円で金成土建会社が請負着工中の錦町々營住宅十五戸及び五百十万円で錦興業会社請負の錦町（呉羽工場附近）アパート鉄筋コンクリート建八戸はこの程竣工した、前者十五戸の内五戸は入居者決定、残は二十三日申込者百名の内から選考する

寒天など四種類を出品

北洋博へ

平市商工課では七月十日から八月三十一日まで北海道函館で開催する北洋漁業再開記念北海道大博覽会（北洋博）に次の製品を推選することになつた

▼たからカマド二升炊、三升炊胡麻沢九七右山恩三氏▼浴槽用保温木筒外釜、正月町一九渡辺政徹氏▼原料おごのり、漂白澱圧搾寒天、粉末寒天、禰宜町四二富士化学寒天KK▼ガラス製品二十点、禰宜町東北ガラスKK

舊貨の引換

今月末限り

平郵便局では一円貨銅貨や五十銭以下の通貨の引換は来る三十日限りなのでこの引換期限を過ぎると使用出来ない、まだ持つている人は日本銀行代理店、郵便局の窓口で引換えてもらうか、預金に入れてしまうよう望んでいる

草野悟郎氏の演劇講演會

今夜市公民館

今月の尼子会公開講演会は六月廿三日午後七時より平市公民館にて草野悟郎氏の「演劇について」を催す、氏は平二中校長の現職にあるが、東大文学部美学科出身の隠れた演劇研究家であると共に卒業後演劇実態に身を投じた経験もあり当夜の講演はきわめて注目されている。なお一般の来聽を歓迎している

高校PTA連合會大會

廿七日開く

県下高等学校PTA連合会大会は二十七日正午から平市商月磐城高校講堂で約四百二十名が参集して開く、提出議案は県下五方部から出るので二十六日午後より代議員会を開き提出議案を審議する

文化人の活力素…ソフトアイスクリーム
平市平和通り マルサ デンワ 1321

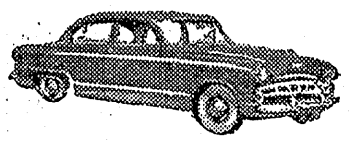
タクシーは
大型　中型　小型
三井
デンワ六八五バン

ゼネラル
シャープ
オンキヨー
高級スーパーラジオ
10カ月 6カ月 月賦
一番簡單な契約方法によりお求めになれます
酒井無線
平市五丁目電1990

イワキセメント
各種タイル
建築用諸材料
株式会社 野内商會
平市四丁目 電11・1078

農家の經濟安定へ
農事相談所開く
廿八日關係者で打合會

県では二十八日午前十時から市町村農事相談所（仮称）設置第一回打合せ会を石城地方事務所で開く同相談所は文字通り農家の経済安定と農業経営の改善を図る相談所で、このため石城地方事務所経済農地、林務、蚕糸、農業改良各種の外経済指導連、農協組合、県共済組合支部、畜産農協組合、葉煙草耕作組合、養蚕農協連合会、保健所、農業委員協会など関係機関が参加する

海は招く
早くもポスター

海は招く！磐城市と同観光協会では早くも海水浴客の誘致運動に乗り出した、市内の剣浜小名浜、永崎、中之作、江名の五海水浴場の海開きを七月十日一斉に行う、水産会の美女を画いた宣傳用ポスターの原画が二十二日美麗にかきあげられた

縣覇權握るか
都市對抗　常磐組出場

来る二十六、二十七の両日福島市信夫ガ丘球場で挙行される全国都市対抗野球県予選大会に紅獅子旗を狙つて昨年度の県予選大会の覇者常磐炭鉱野球部も連続優勝を期待され出場する、第一戦は午後一時半から若松市代表の竹田病院と対戦するが、昨年度は県代表として東北大会に出場し決勝で釜石に一対零で惜敗して全国大会の野望は空しく去つてしまつたが、雪辱にもえた坂元監督以下ナイン一同は連日浅貝球場で全国制覇の大望に燃えて最後のトレーニングに熱中している

最近は各選手のコンディションも上々であり今春以来対ノンプロ戦に於て五勝一敗の好成績を待ぜ出場する、第一戦は午後一時半から若松市代表の竹田病院と対戦するが、昨年度は県代表として東北大会に出場し決勝で釜石に一対零で惜敗して全国大会の野望は空しく去つてしまつたが、雪辱にもえた坂元監督以下ナイン一同は連日浅貝球場で全国制覇の大望に燃えて最後のトレーニングに熱中している

あげ特に全国大会出場の野望をくじかれた釜石製鉄に対して今春七対五で見事撃破したことは絶対的な強味である

出場メンバー次の通り▼部長坂本徳治▼監督坂元義一▼助監督武笠茂男▼投手久保守、永山益三、上面博、大沢紀三雄、松崎丰祐▼捕手衛藤大輔、森田政一▼内野鳥居長治、坂元義一、藏本勇、藤咲徳生、野口渉、古賀春人、出沢磨吉▼外野武笠茂男、小野正一、出沢政雄、山崎義行、遠藤久一

犬猫供養塔はこの程建立されたが十七回忌にあたるので二十三日午後六時から竹本喜美大夫が施主となり矢吹常磐市長ほか来賓を招き追悼会を催すことになつた

配湯管取換
工事に着手

常磐市財産区では同市上町踏切の配湯本管が腐朽して来たのでこの程資材もそろい鋼鉄管に取換える計画をたゝいたが総工費三十七万八千円で同市渉辺組が請負い着工することになつた

殉國青年隊員擧る
サギ窃盗などを自供

湯本地区管では去る十九日田村郡常磐町生れ常磐市二丈二興行師殉国青年隊湯本分会長内田明業(三〇)を詐欺窃盗医薬法違反の疑いで逮捕取調べの結果、犯行を自供したので二十二日身柄を送検した

調べに依ると去る五月十日午前八時三十分ごろ同市宝海地内の磐崎鉱小野田鉱専用線のトンネル工事現場倉庫から同市柴田土木請負業渡辺長作さん所有のセメント十三袋（時価五千円相当）を窃取したほか、同月二日午前十一時ごろ同市八仙歌食店乙羽馨こと富樫きよさん方で金を払う意志もなく同市宝海八〇無職斎藤某(二)ほか三名と共謀して酒肴を強要時価千百四十円相当を無銭飲食して逃走、また五月下旬から六月上旬にわたつて内田は自宅で前記の斎藤某ほか数名の不良連中に医薬品の販売権がないのにもかゝわらずマスイ劇薬溶性メチール、ヘキサビタール注射液をヒロポン代用にアンプル一本二百円の割で合計十本を売つていたもの

ポン出所判る
市署で二人檢擧

平市署では二十三日午前八時ごろ覚醒剤取締法違反被疑者磐城市大字泉字上谷地三四無職徳山こと洪順玉(三三)同市小名浜字蛭川南七七下宿業門馬又は岡垣こと大野セキ(四〇)の両名を夫々自宅で逮捕した

両名は先に逮捕した浦生正利(四三)及び浦生の元女中をしていた平市仲町太田ハル工方に隠匿していたヒロポン約八千八百本の入手先を追及したところが生産者の自供により検挙したもので現品は発見し得なかつた

逮捕容疑は何れもヒロポン五〇〇入一本を十二円五十銭の割で生に数千本を不正販売した容疑であるが、両人は何れも否認している

はねられ負傷

昨二十二日午後一時十分ごろ石城郡好間村大字中好間田中土平松本藤昭さん長男思行ちゃん(五)は同村地内の国道で五、六人の友達と遊んでいたところ平市方面から疾走して来た田村郡船引町大字船引運送業羽場愛二郎氏所有のオート三輪＝運転手石城郡三阪村大字上三阪字中町農業高萩健二郎さん(三六)＝にハネられ右前額部と両ヒザに全治三週間のケガをした

自轉車盗まる

平市協栄生命保険株式会社平支部長伊藤庄意さん(四四)は二十二日午後十時半ごろ平市仲田町スタンドバーシスターで飲酒中表に置いた自転車（一万五千円相当）を窃取された

東北ガラス小火

二十三日午前十一時ごろ平市小太郎町東北ガラス株式会社アンプル工場木毛置場＝責任者馬上織之助さん(三七)＝から出火、工員が直ちに発見したため大事に至らなかつた出火した場所は火の気のないところで タバコの火と見られるが原因は不明、損害軽微

國体自轉車豫選
廿五日競輪場で擧行

第九回国体自転車競技大会地方予選は二十五日午後一時から平競輪場で行われる、この予選は富岡から石城地区の郵便局関係の選手二十三名が出場、赤い自転車の競争を行う

国体では今度から実業団の府県対抗として郵政省と電々公社との実用車レースを採用することになつたもの

海上風雨注意報を發す

小名浜測候所では二十三日午前八時海上風雨注意報を次の通り発令した

低気圧が当地方の南方を通るので二十三日昼ごろから東のち北寄の風雨が強くなり海上では最大風速十五米から二十五米、海岸地方の風速は十米から十五米に達し降雨量は五十ミリから百ミリに達するものと思われる

いわき俳壇

磐城市江名俳句研究会の句会は二十日開いた

【互選】

題『誘蛾灯』

水郷の明けそめてあり誘蛾灯　其城
誘蛾灯見知らぬ人に声かける　かつし
子の眠り深く誘蛾の灯の消えず　秋女
誘蛾灯しつらい終り堤に坐す　至文
よし切りの啼く沼近き誘蛾灯　其城
夜汽車行く窓の光りと誘蛾灯　一実
自転車止め尿るや寄き誘蛾灯　竹林
誘蛾灯無きは夫婦がへりくる　一舟
誘蛾灯未だ浅かりし父母寝息　石城

【互選】

『ゆずの花』

児等の声消えてゆず花落れにけり　竹林
転校に友無く窓にゆずの花　一突
ゆずの花の香に誘われて道借りぬ　秋女
ゆずの花や幼きころの彼を恋う　竹林
花ゆずの香海に陽さして雨上る　石城
よき嫁とあらめその日々ゆず咲けり　一舟
姉嫁くまがきや花ゆずさのかり　其城
ゆずの花終日雨の降り止まず　至文
ゆずの花や一年生の服洗う　かつし

『誘蛾燈』　丸山完城選

誘蛾灯昼の作業の鍬洗う　石城
誘蛾灯未だ浅かりし父母寝息　石城
夜汽車行く窓の光と誘蛾灯　一突
よし切りの啼く沼近き誘蛾灯　其城
誘蛾灯大連れてくる美容院　海風
誘蛾灯未だ浅かりし父母寝息　石城
誘蛾灯しつらい終り堤に坐す　至文
水郷の明けそめてあり誘蛾灯　其城
子の眠り深く誘蛾の灯の消えず　秋女
よし切りの啼く沼近き誘蛾灯　其城
誘蛾灯蛾連れてくる美容院　海風
誘蛾灯しつらい終り堤に坐す　至文
葦地の灯の遥かに燦と誘蛾灯　海風

『ゆずの花』　丸山完城選

ゆずの花や幼きころの彼を恋う　竹林
出仕度をゆずの花の香りにしばしたつ　秋女
ゆずの花の香に誘われて道借りぬ　秋女
ゆずの花の終日雨の降り止まず　至文
アトリエの窓辺にゆずの花ざかり　其城
よき嫁とあらめその日々ゆず咲けり　一舟

夏服に衣替え
海上保安部の職員ら

ハダ冷たい梅雨期の二十二日小名浜海上保安部の職員が夏制服に衣替えした

グレーの見るからに爽快そうな綿ギャバジン生地の長袖カツターシャツ型で作業には便利にできている

「まだこの寒夏衣ではチヨツトばかり涼しすぎますネ」と保安官たちは洋上警戒にあたつている

（写真は夏服姿の保安官、＝あさちどり船上にて）

隣保舘で午睡

平隣保館では夏季の健康法として七、八の二カ月間、毎日正午から午後二時まで午睡時間を設けることになつた

保母に感謝狀
磐城市で贈る

磐城市では去る十九日市内農繁期臨時托児所十七カ所を開所したので二十三日午後一時より市役所で反省会を開き臨時保母鈴木ヨシ子さんら四十一名に対し立花市長から感謝状を贈つた

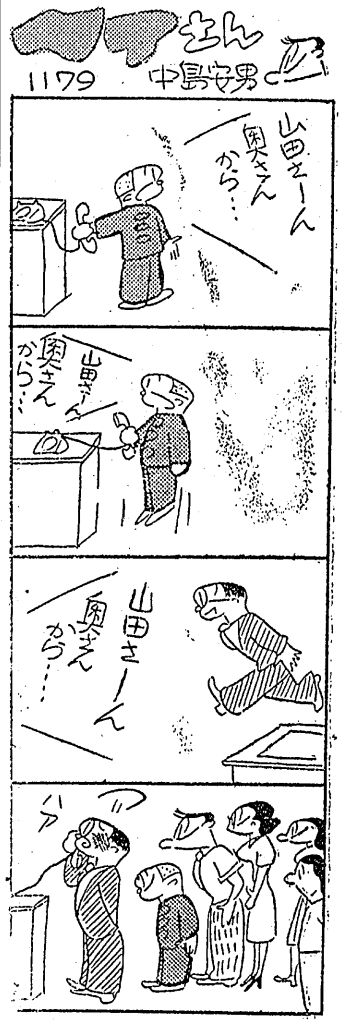

いわき民報　（第三種郵便物認可）
夕刊（日曜日除）　定価一部5円　1カ月金100円郵送126円

初夏のお料理

酒井一雄

毎号この欄を、濃なるものには濃と薬なるものには薬を、剛なるものには剛を配すれば正しく和合の妙があると思います、次に調味料と材料の分量でありますが恐らく筆者の方は凡ての標準を記載したのであると思いますから、これに甚しくこだわる必要はないと考えます、味の濃淡、甘辛には好不好がありますし、年令とか環境等とが朝昼晩とかにより夫々傾向が違うからです料理の妙は自由なところにあるとさにある通りで濃なるものには濃思います、しかし材料の新鮮なものと不鮮なものとは根本的に調理の方針が違います、調味料はすべて主材料の味を助け補うというつもりで使いたいものです、さて次に二、三初夏向の料理を御紹介いたしましょう

ハムと春雨

材料　春雨（粉條）半把、ハム一五匁、調味料二杯酢、三杯酢とも適宜

作り方　春雨は湯湯に浸して充分軟らかくし凡そ二寸位に切ります、ハムも細く切り、春雨とハムを合せるか、又は春雨を盛った上にハムを置きます、二杯酢又は三杯酢を用いて食べます、胡麻油等は使いません

卵のどんぶり蒸し

あっさりしたものを求め勝な気候ですから、とかく必要な栄養素に不足を生じ易いので、変つたものが美味しく感じます、そこでこの丼むしを考えました

材料（御家庭向に）鶏卵五、六個、スープ四合、塩小匙半杯、醤油大匙一杯、芝エビ二〇尾、ねぎ三分の一本

作り方　卵は割りほぐし、スープ塩、醤油を加えてよく混ぜておき芝エビは一応ゆでて皮をむき、一尾を二つ三つに切り、ねぎの小口切と共に卵汁にまぜて、器をして一五分間程むします、出来たものは茶わんむしより固くなります

オムレツのむしもの

材料　鶏卵五、六個、ぶたひき肉三〇匁、玉ねぎ半個、塩小匙三分の一杯、醤油大匙一杯、味の素少々

作り方　卵は割ほぐし、大匙二杯の水を加えてよくかきまぜておきます、玉ねぎを荒みじん切にしたものと挽肉を油でいため塩、味の素で味をつけておきます

フライパンに油を塗つて熱し、玉子三杯分位を入れ、オムレツを作る呼吸で拡げ、いため肉を三三杯ほど入れて包みます

全部出来たら、そのまゝ器に取つておき、食前にむして供します

（玉平そば部）

夢筆

平二小作品

夫菊瀬柳　風景　六の二

祐孝場関　風景　六の二

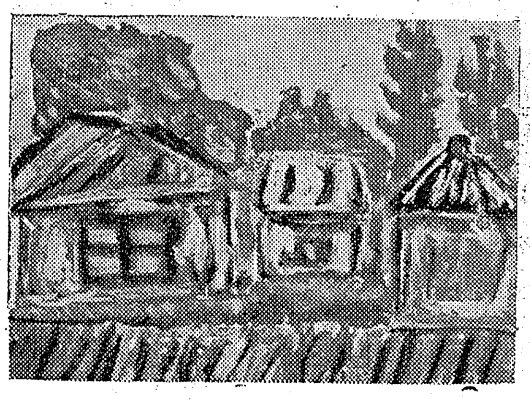

虫ば

五年六組　片寄恵以子

私は朝六時半におきます。シミーズをきたまゝ、はをみがきます前の日に、みがかなかつたかすがたんとたまつてしまつて、みがく日は、はぶらしがいたましそうです。それでこれから、毎日、はをみがきます。私の家の人は、みな毎日みがいています。私は、虫ばが多いのですから、はをみがいたり、口の中をすいだり、しねばならないのに、どうしてか、私にはすこしいやなのです。自分でもおかしいと思います。みがいた時の、朝ごはんをたべるのは、それはそれは、おいしく感じます。虫ばに、ならないには、とお母さんやお父さんがよく、私にお話します。一口の中をせいけつに2虫ばになつたらすぐいしゃへ行く3さとうや、あまい物、それに、はにつきやすい物を、あんまりたべない。などとお話してくれます。それが、私にとつて、大切なことですが、自分は、これらのことをあまりよくして、いないんです。おねえさんや、お母さんが、だめだね、とか、困つたねとよく私に、心配してくれます。私は四年生の時、虫ばがいたくて、いしゃにいつたら、いたくなる薬を、はにつけられました。その夜どうしてもいたくてたまりません。お母さんは、その時、しつぷや、いしゃまでつれてきて、そのいたい薬を、とつてもらつて、私がわるいのにおぶつてまでくれたのです。そのやさしい美しい気持は、私にとつては、わすれられません。みんながそのように心配してくれていますそれで、私はこれから、夜も、はをみがき、そして口の中をすゝいではを、大切にします。

私の歯

六ノ一　及川洋子

私は、小さい時からあまい物を食べても、虫歯に、ならないのでうれしくてたまりません。これは一つもうがいをしてねます。いつも一年に一回校医さんが来て、生徒の歯を見てもらいますが、クラスでも半分以上は、虫歯といわれます。私は、何回見ていただいても虫歯といわれたことがありません歯をたいせつにするからでしょうか。たくさんの人が、虫歯といわれても、そのまゝお医者さんにいかず、ひどくなつてから、お医者に行くようです。これでは、虫歯はふえるばかりでしょう。私は、虫歯にならないので、どんなにひどくいたむかわかりません、でもほんとにむしばのある人が、いつぱい、いたんで、ほつぺたがはれている人がいます。私は、見ても自分がいたいような気がします。むし歯になつた人も、歯を大切にして、お医者さんになおしてもらい、朝ごはん、歯をみがいた方がよいと思います。むし歯予防デーは六月四日ですから、ポスターを見たり、お話をきいたりして、歯をじようぶにして、むし歯をなくしましよう。これからも、私はずつとむし歯にならないよう。みんなもよく注意しましよう。

小川で時間を守ろう

平二小　六ノ一　及川洋子

磐女高出身の音楽家

金子女史夫妻音楽會

來る廿九日母校で開催

磐女出身音楽家金子ツネ子（旧姓根本）同一雄夫妻の音楽会は来る廿九日午後一時から校丘会主催で母校磐女講堂で開催する、金子ツネ子女史は平市二丁目大一屋商店根本善吉氏の次女で磐女を首席で卒業、東京音楽学校教育学科を首席で卒業した才媛で、元母校の音楽学校の講師をしたことがあり、夫君の一雄も同校声楽科出身で共にNHKラジオ放送にお馴染である、同女史は母校を愛するの余り夫妻で生徒たちにきかせることになつたもので前人気を呼んでいる

日大と常磐演劇部

廿八　九日　常磐市で開催

常磐市青年文化協会では二十八、二十九の両日同市教育委員会及び公民館の後援で日大演劇部アポロ会を招待して公演会を公民館で開催するが、常磐炭鉱行事部でも協賛同炭鉱の演劇部が参加出演する公演種目は日大では「アリババと四十人の盗賊」「日本の河童」「結婚申込」常磐炭鉱演劇部では県コンクール参加作品の「冬のバラ」を公演するが二十八日は自治会館、二十九日は公民館で両日とも午後六時から開演する

トヨタ宣傳カー來平

平市二丁目石川ミシン商会ではトヨタミシンの本社愛知工業KKから大型宣傳カーが二十六日に来平するので平市を中心に内郷、磐城市、常磐市浜通り並に四倉を経て仙台に向けチラシ、パンフレット其他を配布する

みよしで梅干

平市仲田町みよしでは〝梅干〟を新発売

これは赤、白、ゴマ入との三種の梅干飴でナイロンの袋入り、一袋百円

ヤマカで鯖き賣場

平市二丁目ヤマカは「おどろき売場」を設けメリヤスシヤツ其他を破格の値で特売中

ツルヤの特價販買

平市四丁目ツルヤはハシ切れ、半パ品等を特価販売中（シヤツ、大人半袖八〇円、子供開襟シヤツ七〇円より）

山吉で特價提供

平市四丁目山吉呉服店は特価提供として巾もの一ヤール五〇円、晒木綿一反百五十円、其他多数を販売中

ウワサ

最新式計數器

ガイガー器で血圧を計つたらぐんと上つた

（平　ハルボー）

西部劇窃盗團擧る

○…六人ともポン患者だつたそうだネ

◉…拳銃がわりにポンを射つていたんだろう

（噂　すすめ）

新生の寛行好調

ピースが値上げになつてからとても助かりますワ

（湯本　トン子）

國家暗黒時代

オリンピックの六人組

競技はヒロポン窃盗團である

（仲町　ハルボー）

オリンピック復興

◉…オリンピックは三年に一回やな

○…ちがうよそれは参議員だよ

（仲町　ハルボー）

常磐市内に寫眞同好會

写真同好者の集いとしてこの程常磐市にゆもとシヤツテン・グルツペと称するクラブが出来た、会員はまだ十名程度、毎月百円の会費で撮影会や作品批判会など開く、会長は三函佐藤保氏

今晩のラジオ

23日

◇NHK　一三六〇KC

六・四五（郡）竹ざいくに生きる人

七・三〇　とかくこの世は

八・〇〇　演芸会　三笑亭可楽

九・一五　シンフオニーホール

一〇・一五　社会の窓

◇ラジオ福島　一〇六〇KC

六・四〇　ラジオ演芸欄

七・〇〇　わたしの歌

七・一五「新東京行進曲」

七・三〇　浪曲

八・〇〇　S盤アワー、

八・三〇　名作ヒロイン　危険な関係

九・〇〇　ドレミファゲーム

九・三〇　水曜劇場

一〇・〇〇「春夢抄」③

一〇・一〇　夜の広報車

一〇・一五　安楽椅子

今週の映画

各館とも廿九日迄

☆平館　夜七時

ママの新婚旅行　腰抜け狂騒曲

☆民劇　夜七時五分

少年姿三四郎（第二部）黄金街の朝者

☆聚楽館（改装のため休館中）

☆ひかり座　夜七時五分

地獄への退却　風流あじろ笠

☆世界館　夜七時

ディズニイ漫画（ミツキーの船長さん）夏祭り落語長屋　十代の秘密

新しいPPは富士

高級カメラ　在庫豊富

カメラ一台　たのしい一生

外國産　國産優秀機
附屬品　各種材料品
豊富に取揃えてあります

現像、焼付、引伸は
設備と技術の良い

田中カメラ
平市三丁目　電576
平市大通り電1860
湯本町三函　電308

かや　と毛布は　中野洋品店　平二・電五三

洋服は高島屋　平市船町　大和田医院前

勞災保険指定
外科　整形外科
諸橋醫院
平市下川原四

吉野鮨
平市田町本町
亀寿司
電話一八九

Honda
ベンリイ
無免許で乗れる魅味

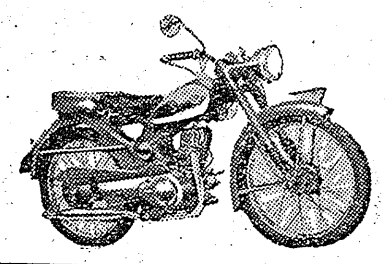

部品完備・責任ある完全修理
福島県代理店　130・000円
新和商事株式會社
平市材木町29　（聚楽館前）電977