日刊 昭和21年6月1日 昭和24年2月28日
（除日曜）第三種郵便物認可 運輸省特別扱承認 ㋐238号
いわき民報
夕刊 昭和29年6月29日（火曜日） 第2487号

夕刊 いわき民報
発行所
平市田町四八番地
いわき民報社
電381 1222

じゃんがら
特製箱詰 荷造無料
地方発送承ります
本舗 みよし

磐城豫算市會開く

立花市長 施政方針を演説

磐城市の六月定例議会は二十九日午前十時二十分より開き本年度一般会計予算及び各種條例の設定など三十八議案、一建議案を附議、先ず会期を選挙議会運営委員長から報告あつた通り七月十五日までの十七日間と決定し次の如く立花市長の施政方針演説があつた

小名浜、江名、中之作各港の修築の促進を図り道路網の拡充、泉小学校、小名浜第二小学校増築、公営住宅（三十七戸）の新築について実現のため努力したい、また市民税の適正課税につとめると共に人事適正交流を図りたい

終つて議事に入り農業委員定数條例を上程、審議の結果小名浜（定員十二名）江名、泉、渡辺、鹿島（〃定員十名）の各地区に農業委員を設置することに原案通り可決、同日附議した三十八議案の提案理由説明を行つただけで閉会した、なお二十日と来月一日の両日は休会し、二日午前十時より初日に上程した全議案に対する総括質問を、各常任委員会に附託し次の日から委員会を開いた上で十四日午前十時より本会議を開き議決することになつている

▼三日水道委員会▼五日財務▼六日港湾、工場誘致▼七日水産商工▼八日土木▼九日農政▼十日厚生▼十一日文教▼十二日総務▼十三日総務

豫算一億一千萬

磐城市の本年度一般会計は二億一千五百八十万九千二百六十六円で内訳次の通り

【歳入】▼市税一二、六三一、六〇三円▼地方交付税二七、三〇〇〇〇円▼公営企業及財産収入九六九、三八〇円▼分担金及負担金一、一七三、二三九円▼使用料手数料六、六六八、八二〇円▼国庫支出金三、二六三、一六七円▼県支出金三、四二六、〇五九円▼寄附金四、二六九、五五五円▼繰越金二、〇〇〇、〇〇〇円▼雑収入三、一〇七、四四三円▼市債一三、〇〇〇、〇〇〇円

【歳出】議会費六、四九六、七五五▼市役所費四〇、六四五、八一一、一六五気▼保健衛生費四、九一九、三七五円▼産業経済費一五、七三六、四六五円▼財産費三七七九、二五二円▼統計費一九五三四円▼選挙費七九三、六七〇円▼公債費二三、八一八、九二七円▼諸支出金二一、三五九、六五五円▼予備費一〇、〇〇〇、〇〇〇円

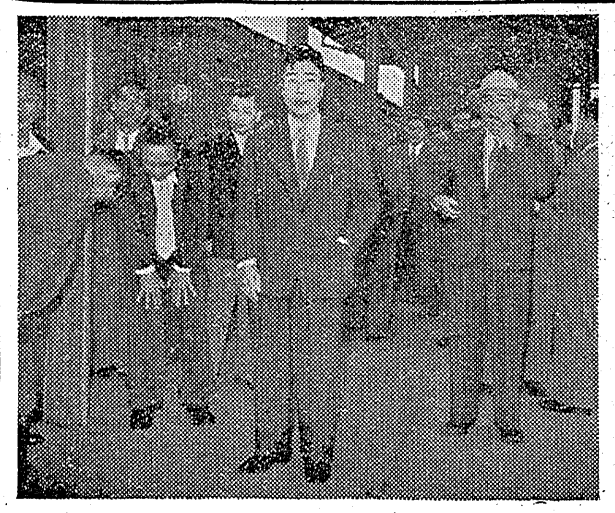

指導船建造案

來年二月に完成豫定

縣議會を通過

磐城市県水産試験場（場長菅野健一氏）がかねてより懸案中だつた四百五十トン型遠洋漁業指導船建造案は二十八日の県議会を通過いよいよ新造の運びとなつた、従来の指導船磐城丸（百二十八トン）が老朽船となつたための代船として四百五十トン型鋼鉄船を建造することとなつたもの、指導船建造委員会（仮称）を県議会、県主脳部、県水試などの顔振れで設置、早速設計図などについて打合せることになつたが、県水試の構想によれば建造費一億二千万円、船の長さ四十五米、巾八米、深さ四米一〇、満載吃水三米五〇、乗組員四十二名、一航海七十日乃至八十日として主として遠洋鮪延縄漁業に従事するもので一航海の漁獲物は凍結魚約四万貫、冷蔵魚約二万、計六万五千貫を予定している、漁業調査、指導並びに海洋の諸観測などを実施するほか東京を中心とした半径五千海里の円内海面を行動範囲と定めている、指導船建造について管野場長は次のように語つた

設計図ができるまでには約一カ月ぐらいかゝるので正式請負契約を行うのは八月上旬ごろで引渡しは来年三月ごろになるだろう、建造は急がず立派なものをつくりたい、特に漁獲物の冷凍は氷をつかわず海水を零度以下に冷却する冷房倉を設けるほか左舷側に上甲板作業場と連結する漁具運搬用ベルトコンベアーを取付ける、未開拓地のアフリカ、南米方面の海域を出漁先に予定しており六万貫は積載できるので一航海二千万円ぐらいの収入をあげることはできると思う

好間村福祉協議會結成

明卅日に

暴力の町といわれた石城郡好間村では夙しく井田親分の初公判開廷の明三十日午後一時から同村役場で好間村社会福祉協議会結成式を挙行、役員の選出と会則を決定する、かねて青少年の不良化防止生活扶助者の救済のため、同村会

交通安全協 平支部解散

県交通安全協会平支部役員会は市平市署長警視宇佐見晉氏らは二十八日午後三時ごろ平市公安委員会に一身上の理由で退職届を提出同委員会ではこれを受理した、宇佐見署長は今度の市署廃止に伴う幹部級の大異動で他地区に異動されることや年令的な点を考慮して平市にとゞまることに決めた模様で、二十八日市公安委員会では直ちに諸橋市長、金古議長、伊藤助役などと懇談、宇佐見氏の市役所入りにつき打合せが目下、欠員中の競輪課々長に推される模様で市当局も関係機関に諮り正式に競輪課長に推選する意向である

宇佐見署長勇退

宇佐見署長は双葉郡龍田村出身昭和二年十月十五日、原町警察署巡査を振だしに富岡、中村、梁川署などを経て昭和十九年四月には巡査部長から警部に任命され昭和二十一年三月猪苗代警察署長に任命されて次いで資川警察署長を勤任、昭和二十三年二月には郡山署長となり昭和二十五年五月三日平市署長に着任こゝに満四年二カ月健実な手腕を振つた、警察生活はザツト二十七年間、現在平市大町に住み

一人五千圓の慰勞金

市署員に贈る

平市署の廃庁式は三十日午後二時から平市公会堂本館に市署員全員のほか防犯協会役員、市議、関係官公衙庁代表など二百余名出席して行われるが席上、諸橋市長は宇佐見署長ほか署員六十四名に対し感謝状に記念品（慰労金）をそえて表彰する、慰労金は五市との協定により勤務年数に重きを置き支給するが平均五千円なお市署は二十日までで一切の受付けをやめる

消防檢閲

磐城市で四日

磐城市では発足以来初の消防検閲を七月四日午前八時三十分より小名浜第一中学校々庭に小名浜江名、泉、渡辺、鹿島の各消防團員（総員一千七十九名）が参加して行う、同市の消防設備は消防自動車ポンプ七台（うち消防署三台）手びきポンプ十台、手腕式ポンプ七台、手もみポンプ二十二台となつている

マグロ一万八千貫

小名濱、四倉に水揚げ

二十八日夜磐城市小名浜魚市場にメジマグロとイワシの水揚げがあつた、メジマグロは一万五千貫で地元の旋網漁船が獲つたものでハマ相場は高値二百二十円、安値二百五十円、またイワシは小揚繰船が二百五十貫水揚げしたもので貫当り二百十円から二百円で取引された

二十八日午後六時半ごろ四倉魚市場にもメジマグロが水揚げされたこれは四倉町長谷川長太郎氏所有旋網漁船御神丸（三二トン）が広の沖で一万一千貫を漁獲したうち野三千貫で貫当り二百八十円で取引された

勞災保險廿二万圓

明治丸遭難者に贈る

二十六日午前七時三十分ごろ北海道根室北東三百三十浬の海上で沈没した磐城市江名北町第二明治丸の生存者同船漁労長中谷新作さん（四〇）ら七名は第三栄和丸に救助され二十九日正午ごろ北海道花咲港に入港するが、平労基署では死亡を確認された磐城市中之作申板員鈴木忠治さん（三）の遺族に対し、労災保険二十一万円（協定賃金二百十円の千日分）と葬祭費一万二千六百円（平均日給の六十日分）をおくる、なお本日救助された人達の遭難報告に行方不明の八氏が生死が三カ月を経過しても不明の場合は鈴木さんに準じて労災保険と葬祭費が支給される予定

町村に農事相談所

きのう設置に決定

三カ月間の予定で西ドイツ、フランス、ベルギー、イギリスなど四カ国の鉱工業視察の旅に出ることになつた常磐炭鉱磐城鉱業所副所長越智英男氏は二十九日朝七時二十分発上り上野行き急行で湯本駅から出発した、この日、早朝から氏と同伴で七月一日羽田空港から林田所長、木山労務課長など鉱役員、午前八時三十分発の日航機で出発陣や従業員の果から常磐市、内郷町当局の代表者約百名が見送り盛における歓送風景）

越智氏歐洲へ

けさ湯本驛を出發

三カ月間の予定で西ドイツ、フランス、ベルギー、イギリスなど四カ国の鉱工業視察の旅に出ることになつた常磐炭鉱磐城鉱業所副所長越智英男氏は二十九日朝七時二十分発上り上野行き急行で湯本駅から出発した、この日、早朝から氏と同伴で七月一日羽田空港から午前八時三十分発の日航機で出発する（写真は越智副所長の湯本駅頭で声高らかに満歳三唱があつて、視察の途についた、越智氏は茨城鉱業所中郷鉱長井上連之助

揚土台の寄宿舎

（下）

高木稲水

寮長は舎生の意志を代表して舎監に要求や希望を申し出るということはがあつた。これは室で五銭位ずつお金を出し合つて一風であつた。

なつかしい思い出としては一学期一回から二回行われた茶話会や卒業生の送別会がある。茶話会は食堂で十銭の松月堂のお菓子包をならべて舎監も出席して、生徒の井論、先生のお話、余興という具合にやつた。卒業生の送別会は普通の茶話会よりずつとはでに余興も前もつて計画してやつた。そして室ごとに記念写真を町の写真屋でとつて一枚ずつわけ合い、送る方の下級生は卒業する人に記念品を贈る。多くは鳥打帽などを贈つたもので久米正雄の「受験生の手記」に出てくる学生のように鳥打帽をかむつているのが中学卒業から上級学校が決定するまでの当時の学生の姿だつた。またボシュウ

心得酒井龍之助月俸二〇円というのであるから現在とは大分かけたが違う。私どものころの授業料は一円五十銭、校友会費十五銭、小倉の冬服四円五十銭であつた。日露戦争後で寄宿舎の図書も戦争物が多く桜井忠温の「肉弾」「銃後」水野広徳の「この一戦」などがあり小説では紅葉、眉山、小波、露伴、肖遙、渋柿園、一葉などの博文館本物いものでは徳富蘇峰のものなどが多かつたのも現在の高校図書館のそれと比較して時代の相違が感じられる。

最初一年生のころの舎監長は滑川一郎先生でこの先生は眼鏡や髪の具合がちようど夏目漱石に似ており上品な先生だつた。そのあと達まで寄宿舎に入つておつたから割合に寄宿生が多かつたのだろうと思う。高萩や浪江あたりからの汽車通学などあえて珍らしくない現在から見ると随分世の中もかわつたもので先日は浪江から仙台に通つておるという学生と同車したことさえある。

寄宿舎におつた人々の中で私の一年生の時の五年生に泉の小林恭太郎さん（四高、京大）同謙次郎さん（早大、死）兄弟、この二人は双生児で何れも秀才であり、本もよく読んでいた弁論家でもあつた。恭太郎さんは寮長だつた。今の常磐炭礦専務野崎貫八郎さんは舎監室の真上の寄宿室の室長だつた。三年生に小林謙三郎さん（慶応、死）一級上に現磐城セメント常務渡辺金之助さん（小樽高商）同級生に植田町教育委員の小野保さん（早大）錦町の農協組合長鷲清章さん、鷲さんも図書室の常連であり弁論家だつた。下級生に泉の佐藤信好（医博）さん、当時は好顔の美少年だつた。根本泰三さん（勿来町会議長）などがおつた

磐中の寄宿舎が廃止になつたのは県が舎監手当その他の経費節約のためだと聞いておる。一方寄宿舎生活をした当時の人達と座談会を催して回顧談をやつたら珍談もいろいろ出るだろうと思う。

珠算合格者

（中）

◇三級

男、先崎友子、相原末子、高萩照男、沼田美和子、箱崎秀子、緑川光枝、高木民子、植田幸子、鎌田すず子、高橋喜美子、田中猛、松本奈民子、和田光子、白石晶子、佐藤潤子、久保木茂、佐藤静子、鈴木国夫治、江尻広成、長谷澄子、今成由紀子、稲坂次子、新妻紀久子、長谷川啓瀬二元、馬上臣吉、大橋和子、鈴木文代、木田雅子、山崎敏子、小野幸子、田中さち子、市川陽子、伊藤寿和子、植頭貴代子、鷲島子、高木晴子、松井弘子、鈴木静枝、武藤スミ子、椚田正子、鈴木郁雄、鈴木豊枝、吉田昭子、森舎和子、佐藤啓子、宮田進

◇四級

佐久間愛子、佐久間富雄、高橋和己、鈴木明子、水竹寿子、星野弘士、三浦和義、別所テル子、根本桂子、高橋喜美子、田中猛、松本光枝、高木民子、植田幸子、鎌田修子、鈴木セン子、そ我節子、鮫木田岡隆明、松本与三、舞木高顕、小松操、高原孝子、熊田悦子、遠藤久寛、長瀬一広、遠藤良則、中島子、久美男、鈴木一枝、加沢恭美子、上野台弓子、川島征二、佐藤美智子、藤堂美子、丹野久、鷲島子正木茂子、高木美智子、川内澄子、根本キヨ子、椚田春子、赤津タマノ、若松すみ子、鈴木寿美子、藤秋、井摩子、氏家久子、佐竹良子、小坂本林清、斎藤正二郎、根本初枝、岩岩田原千尋、小林充、小松一広、草野文夫、小泉中成、関根河田和夫、渡辺一、渡辺邦茂、増子智昭、遠藤泰介

佐久間愛子、佐久間富雄、高橋和己、鈴木明子、水竹寿子、星野弘士、三浦和義、別所テル子、根本桂子、高橋喜美子、田中猛、松本光枝、高木民子、植田幸子、鎌田修子、鈴木セン子、そ我節子、鮫木田岡隆明、松本与三、舞木高顕、小松操、高原孝子、熊田悦子、遠藤久寛、長瀬一広、遠藤良則、中島子、久美男、鈴木一枝、加沢恭美子、上野台弓子、川島征二、佐藤美智子、藤堂美子、丹野久、鷲島子正木茂子、高木美智子、川内澄子、根本キヨ子、椚田春子、赤津タマノ、若松すみ子、鈴木寿美子、藤秋、井摩子、氏家久子、佐竹良子、小坂本林清、斎藤正二郎、根本初枝、岩岩田原千尋、小林充、小松一広、草野文夫、小泉中成、関根河田和夫、渡辺一、渡辺邦茂、増子智昭、遠藤泰介

◇三級

男、先崎友子、相原末子、高萩照男、沼田美和子、箱崎秀子、緑川光枝、高木民子、植田幸子、鎌田修子、鈴木セン子、そ我節子、鮫木田岡隆明、松本与三、舞木高顕、小松操、高原孝子、熊田悦子、遠藤久寛、長瀬一広、遠藤良則、中島子、久美男、鈴木一枝、加沢恭美子、上野台弓子、川島征二、佐藤美智子、藤堂美子、丹野久、鷲島子正木茂子、高木美智子、川内澄子、根本キヨ子、椚田春子、赤津タマノ、若松すみ子、鈴木寿美子、藤秋、井摩子、氏家久子、佐竹良子、小坂本林清、斎藤正二郎、根本初枝、岩岩田原千尋、小林充、小松一広、草野文夫、小泉中成、関根河田和夫、渡辺一、渡辺邦茂、増子智昭、遠藤泰介

◇四級

宮川俊子、小松与五郎、渡辺泰子、塩田明、根本輝男、広瀬勝幸、渡辺政彦、秋山守之、箱崎ヤス、池田イサ子、鈴木愛子、矢吹智子、久保木保子、佐藤幸雄、金成史子、桜井弘子、金子節子、渡辺俊、斎藤武光、鈴木俊一、大竹多美、片寄幸子、大金陽子、白土美智子、古川マサ子、吉田由美、広川千家子、中山正子、鈴木利子、井上昌子、梨川昭子、豊竹久良子、佐藤光男、福田富保、小針

◇三級

男、先崎友子、相原末子、高萩照男、沼田美和子、箱崎秀子、緑川光枝、高木民子、植田幸子、鎌田修子、鈴木セン子、そ我節子、鮫木田岡隆明、松本与三、舞木高顕、小松操、高原孝子、熊田悦子、遠藤久寛、長瀬一広、遠藤良則、中島子、久美男、鈴木一枝、加沢恭美子、上野台弓子、川島征二、佐藤美智子、藤堂美子、丹野久、鷲島子正木茂子、高木美智子、川内澄子、根本キヨ子、椚田春子、赤津タマノ、若松すみ子、鈴木寿美子、藤秋、井摩子、氏家久子、佐竹良子、小坂本林清、斎藤正二郎、根本初枝、岩岩田原千尋、小林充、小松一広、草野文夫、小泉中成、関根河田和夫、渡辺一、渡辺邦茂、増子智昭、遠藤泰介

◇四級

宮川俊子、小松与五郎、渡辺泰子、塩田明、根本輝男、広瀬勝幸、渡辺政彦、秋山守之、箱崎ヤス、池田イサ子、鈴木愛子、矢吹智子、久保木保子、佐藤幸雄、金成史子、桜井弘子、金子節子、渡辺俊、斎藤武光、鈴木俊一、大竹多美、片寄幸子、大金陽子、白土美智子、古川マサ子、吉田由美、広川千家子、中山正子、鈴木利子、井上昌子、梨川昭子、豊竹久良子、佐藤光男、福田富保、小針

合格者の登録料

平商工会議所主催の珠算能力検定試験で今度一級、二級、三級に合格した者は七月十日まで同会議所に次の登録料を納入せねばならない、一級五十円、二級四十円、三級三十円

運転者表彰

三方部を統合

磐城市小名浜自動車運転者会（会長江尻三蔵郎氏）では二十六日午後六時より小名浜地区駅会議室で総会を開き次の無事故優良運転者を表彰した、なお小名浜、泉、江名の三方部を統合し磐城運転者会を組織することを決め十七日ごろ結成総会を開く予定

▼小名浜地区駅長賞　雛菓川勝二（日本水菓）鎌田虎二（磐城貨物第二）後藤信吉（小名浜臨港）▼小名浜運転者会長賞　小野幸男（常磐炭礦）柳内保（磐城貨物第一）緑川六郎（運輸省人戦では郡山に次いで第二位、個）丹野達男（小名浜消防署）緑川徳（磐城通運）藤社嘉良、佐藤照男

五市親善卓球

第八回五市親善卓球大会は二十六七の両日福島市第二小に開かれたが試合戦では鈴木九十男さん（平市衛生主任）が敢斗して一位、団体戦では郡山に次いで第二位、個人戦では男子の部で平市小松崎敏男君が二位をおさめ好成績だつた

Kの結婚

（下）

永山義明

そんな風であつたからKの酒飲みは町中の評判になつた。会社でも心ない同僚達が「Kさんはお父さんに負けんな、社中でも指折の酒豪だよ」ひやかし半分に油を差すものだから、たまつたものではない。月々の給料は酒でとんだ。両親の衣服や終いには夕ンスまで売り払つて飲代にしたした。私がやかましいうと「俺は何処まで堕落出来るかぎりぎりのところまで行つてみる積りだ」と言つて受けつけない、それでいて見合をしているのだから世話はないのである。Kとはそんな男なのだ！。そんな男のKが今度で七人目の人と明日見合するというのだから私でなくたつて破談を予想するだろうその夜約束通りKがやつて来た「ズボンは長すぎて合わんだろう上着ならどうやら着れそうだから持つてゆけよ」早速出して置いた服を渡してやつた。Kは赤ら顔に大きな目玉をぎよろぎよろさせながら「靴も無いんだ…」「君のところに親父のキヅドの靴が有つたじやないか？」「蔵の中だよ」Kはしやあしやあしている。「貰行きか落ちぶれたもんだねところで何処でやるんだ？」「課長の家さ」これには私も驚いた。もつとも人徳の厚い課長のこと故、妻でも持たしたら少しは落着くだろうと考えたのかも知れない。警棚を引つかき廻していたKが「オイ梶井嘉次郎は何処へやつた？」「不審気に聞いた。「押入れだよ…文読むか」「うん…（ねいもう）と（泥ねい）をね」

Kは梶井文学に心酔している。自分のデカタンスや泥酔が梶井と共通して精神的なものだと思つているのだから始末が悪い。私はチエホフに熱をあげていたから正面から対立していた。明くる夜、Kの見合の場面を想像しながら待つていたが十時を廻つてもまだ来ない、あきらめてふとんをだ…ていると、ふらふら千鳥足で這入つて来た。瞬間（こいつはやつぱり駄目だつたな）と思つたが「オイツうまくまとまりそうだよ…課長のお陰だ」呂律の廻らん口調でKは泣きだしそうに顔を歪めて言つた私はあいた口がふさがらなかつた「あゝこれで俺の片恋の遍歴も終止符を打つことになるか」Kはどつしりと坐つて長々と寝そべつた。Kの楽観的な態度に心配になつて私は「先方の確約を得たのかね？」と聞いた。「うん確約は得ないけど課長が後で打診してくれたんだ」「それで相手は美人かい？」気になつてることを聞いた「ああ悦ちやんよりずつと綺麗だ」Kは目を閉じた儘ゆつくり独り言のように答えた。暫くたつてから「俺は結婚したら町中、妻と練り歩いてやるよ…」ぽつり言つた。十月末課長が親代りになつてKの結婚式がS神社の境内で行われた。Kを理解した新婦は彼の言葉通り余り勿体ない位な美人であつた。その日Kは和服を着少しでも背が高く見えるように中歯の下駄をはいて、上気した顔で新婦と並んだが一向も新婦の高島田には及ばなかつた。披露宴にはつがれる儘に飲みまくり正体を無くして醜態をてすらしたことも町の話題の一つとなつた。

新しいDPは富士
ビクターラジオと電蓄
特約店 平三 三幸
かや と毛布は 中野洋品店 平二・電五三
貸ふとん 新川町 スズキ 電四三
スカタ靴支店 平市1丁目
映画演劇界最高演技陣 豪華大挙出演
三船敏郎 志村喬 津島恵子
七人の侍
1—6日 うえた館
映畫界人氣スター完全總動員！大松竹の總力結集
超大作！見事に描破された愛情の底流！ 赤裸にえぐられた社會の斷面！
監督 中村登
陽は沈まず
佐田啓二 高橋貞二 淡島千景 岸恵子 浅茅しのぶ 月丘夢路 三橋達也 笠智衆
小林トシ子 淡路恵子 野添ひとみ 市川寿代 すず不二夫 市川小太夫 夏川静江 柳永二郎
同時上映 新東寶のアッパレ喜劇の決定版
弥次喜多 金比羅道中
伴淳三郎 鶴田六郎 金語楼 柳家坂ぁ子
30日より公開 平館

一日に鮎解禁

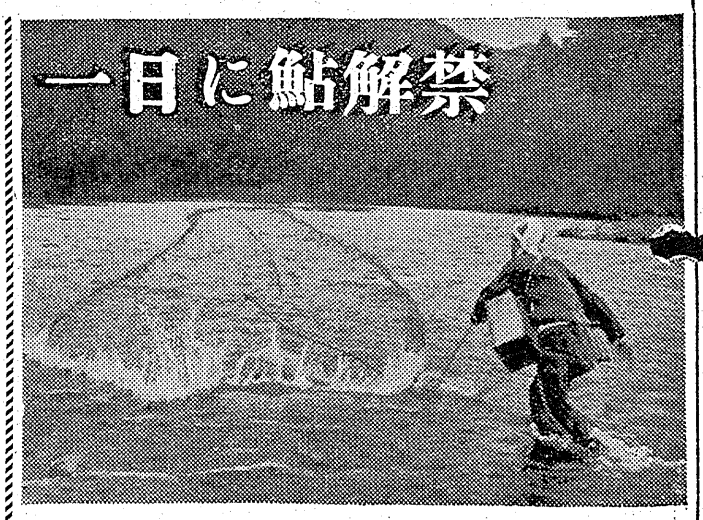

六、七寸に育つ
鮫川は近年にない豊漁

待たれたアユ漁の解禁も愈よ来る一日からとなつた、今年は春暖であつたことや降雨で川の水が多いなどの関係からアユの育成はどの川も良好であると太公望連を嬉しがらせている

○…去年は郷土のアユは全く不漁で太公望連を失望させたが、今年は豊漁を予想されるので早くも太公望たちは愛竿の手入れも終り、気の早い人は漁場視察などを行つてアユ釣りの準備おさおさ怠りないというところ

○…さてアユ釣りの本場は何といつても鮫川だろう―今年の育ち振りいかにと去る二十七日鮫川の視察に出掛けて見た、井戸沢橋畔の鮫川漁協組合事沢田一良氏に状況を聞いて見た、氏の話によると既に六、七寸んに伸び魚影も近年になく濃い、これは早春以来ずつと暖かかつたことと川水が豊富でアユのエサである水コケが多いためでしよう

○…悪い条件は川底の砂利上げがヒンパンでアユの住み場所を狭くした、また石炭を洗う汚水も多少入る所があつて成育を害しているが、幸い水量が多いので汚水も大した被害にはならないようです、水鳥が多いのでアユは川全帯を廻つている有様ですから解禁後長く釣れると思う、入梅以来の気温がこんなに下らなかつたら七、八すんにはなつていたでしよう

○…入漁料は一般は年間鈎五百円アミ千円、一日百円、組合員同鈎三百円、アミ六百円、一日百円となつている

○…夏井川も今年は五万匹ばかり放流したので育ちもよく好漁を予想されている（写真はアユ漁投網

花を愛する情操が兒童たちを同化
湯本二中に咲いた感激談

石炭ガラ赤土許りの常磐炭鉱地区に、生れつき心やさしく、花を愛でる一鉱夫の真摯な姿に、湯本第二中学校一千二百三十名のヤマの子達が同化され今は花を愛し、公共物を大切にするようになつたという、現在の世相には余りにも美しく心うたれる話がヤマに埋れていた

常磐市湯本町上浅貝四十九号常磐炭鉱採炭夫佐藤鑿さん(三)は「やさしい真面目な人」と近所でも評判の人だが、生れつき花が好きで炭鉱出口、炭鉱休憩所や自宅附近に花を咲かせていた、佐藤家の上にある第二中学校に花壇もないというので、近所の二中学校児童に自宅の花を与えて教室内を飾らせていたが、昨年十二月ごろ散歩のついでに同校を訪れ余りにも飾り気のない殺風景な校内に、翌日から疲れた採炭作業の休憩時間を割愛しては同校に日参して、ガケ崩れの土をならし延べ一反歩の花壇を作り肥料を与え、今春から自宅の花苗や種を持ち込み今では学級毎に各種の花が溌溂として咲き乱れている

同校は元常磐炭鉱経営の学校で生徒はガスや設備品を壊しても社費で直ぐ弁償するところから著しく公共物に対する道徳に欠け、学校の樹木なども抜き取つては持ち帰る有様だつた、当初生徒達は佐藤さんの「何のためー」とも判らぬ懸命な作業に「アレは頭がオカシイのだ」と勝手な解釈をしていたが、今では尊敬に変り漸次手傳う生徒が増え全校生徒に花を愛し公共物を大切にする淳風が芽生えた

資沢校長談＝何といつていゝのか始めはどんな人なのか不審だつたが、この程奇篤な人と判つて三月の卒業式に生徒の前で感謝

（写真は花壇を見る資沢校長と円内は佐藤さん）

佐藤さんの努力

元百澤油店員に
執行猶豫

昨年八月ごろ平市四丁目元百沢油店員がトラックの運転手と共謀し同店の油、砂糖約二十七万円相当を窃取した事件について二十九日午前十時より地裁平支部で次の通り判決言渡しがあつた

主犯鈴木弘徳一カ年（執行猶予三年）篠原高夫同十カ月（同三年）荒神同二カ月（同三年吉田功同六カ月（同三年）長瀬敬四郎同二カ年（同三年）

町村農業委
十日に解散式

昨二十八日の石城郡内農業委員会役員会では七月十六日の農業委員改選にともない、七月十日午前十時から地方事務所で郡内各町村農業委員会々長三十五名、代表三十一名計六十六名に対し同会解散式を行い記念をおくることになつた

植田營林署長
石井氏は語る

退職した百瀬署長の後釜に座つた新任植田町営林署長石井誠氏は廿八日抱負を語る

「まだ着任したばかりで何も言えない、その内に管内を視察し森林行政の上げたいと念じている」

同署長は猪苗代署長から栃木県矢板と今市の署長を経て植田に栄転なつているのでさつそく防虫駆除の対策をたてたい

中學体育大會
七日四倉中

四倉町中学校々庭において来る七月七日午前九時より石城郡中学校方部予選体育大会が行われる

中學對抗球技
三日に大會

県中体連常磐支部主催の中等学校対抗球技大会は七月三日午前九時から庭球、卓球を二中、排球、野球を磐崎中、籠球、ソフトを一中で行い、この優勝校が、七月二十四日石城地区大会に出場する

水上縣大会
内郷で開く

傷保全国勤労者水上競技大会県予選は県水泳連盟など主催で七月廿五日内郷町金坂プールで開催する

中堅農民養成
講習會開く
七日に開講式

第六回中堅農民養成講習会開講式は七月七日午前十時から石城地方事務所でおこなわれる、同講習会は地方事務所に移管されてから第二回目のもので来年三月末まで農閑期を利用延べ一カ月間に亘つておこなわれるが、前回受講者の中には上高久村鈴木文夫さん(三)が昨年から胡瓜のトンネル栽培にビニール利用法で、既に反当り五割以上の収益を挙げるほか、山田村大河内幸夫、木内信一君らは四五クラブを組織して八月には中間発表を行うなど、真に農村の中堅としての成果を挙げている

松喰虫に荒さる
磐城市瀧尻地内など

磐城市瀧尻地内の松林が松喰虫にくい荒らされそくまん延のおそれがあり関係者をあわてさせている、二十八日同市瀧尻区長農高木庄太郎さん(六四)が同市役所経済課を訪れ一瀧尻字東泉地内の住吉神社境内の松林が松喰虫に喰荒されまん延するおそれがあるから防害対策を施して欲しい」と届けたもの、同課の調査によると同市大字下川字大畑地内の潮害保安林（一町三反）にも同様松喰虫が発生しており、同日石城地方事務所林務課にこの旨報告、防虫駆除について協力方を求めた

特に被害の甚しい字東泉地内の松林約二百歩のうち立ち枯れ同然の松が出ている

同市字東泉農高木伊之助さん(五七)のはなし＝私の所有の松林約一反歩は松喰虫のため全滅してしまつた、樹齢およそ百年ぐらいたつていると思うが今までこんなことは一度もなかつた、あまり被害が大きいので驚いている

（写真は松喰い虫に荒され立ち枯れの松林―東泉地内）

失保金 一千萬圓突破
中小炭鑛の倒産で

昨年は既に激増の申込みがあつた学生アルバイトの求人申込みも本年はまだ一件の申込みもなく深刻な経済不況がこゝに大きく物語、平公共職業安定所取扱いの失業保険金は、離職者の増加に正比例して激増、特に植田分室管内では五月に比し二倍の失業保険受給者をだしている、このため五月まで七八百万円だつた平職安所の同保険金支給額は六月二十八日現在で一千万円を突破し今後激増の一途を辿つている、同分室管内では五、三十人の失業保険金支払を行つていた植田分室では将棋倒しに倒産した炭鉱の離職者に対し、就職斡旋に力を入れたもののなお続く離職者に三百数十名が失保の対照となり三百万円の増額となつている

謹告

総會における解散決議にもとずき財産處理委員會を招集、二十六日無事終了いたしましたによつて平市連合青年會の全運營事務を停止することを公告いたします

昭和二十九年六月二十九日

平市連合青年會
財産處理委員會
最終責任者　瀧口勝久

夏の洋裁PR講座

◇聽講料　無料　但し會場整理費として一期間一〇〇円
◇課　題　婦人子供服一切
◇資　格　中制卒業程度以上
◇期　日　昼自七月十日（日曜休講）至八月十日午前八時―午後二時三〇分
　夜自七月十日（週月、水、金）至八月十日午後五時二〇分―八時
◇講　師　鰊岡高等洋裁学院長　鰊岡久先生
◇申込所　平市旧銀町電五三三　川又商店
　平市梅乃香町電一八一〇　鰊岡高等洋裁学院　久美会
◇会　場　川又商店（階上）
◇講師の都合に依り七月十日より開講いたします
☆川又商店内に婦人画報五十周年記念の婦人子供デザインコンクール入選作品を展示いたします

主催　川又商店
後援　鰊岡高等洋裁学院
　　久美会

飯坂小唄にも優る
四倉音頭（夕ノ）
レコードいよいよ發賣!!
野高文化堂
平・駅前

開業五十周年記念
ウサギまつり
7月1日―5日（5日間）
お買上げ200圓以上の方に防虫劑進呈
SS藥品お買上げの方に特別賞贈呈
お子さまに玩具を差上げます
あこう
平市銀座通り（電44）

柔道映畫プラス戀愛
快青年をめぐる二ツの花

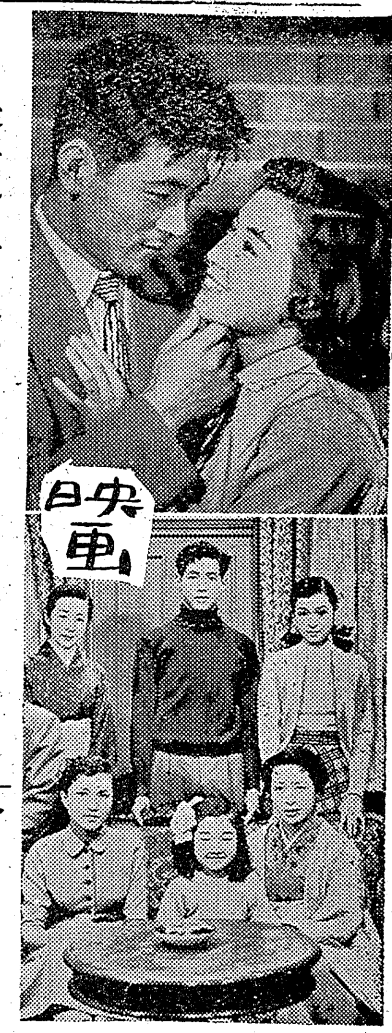

慕情　映畫大映

決勝で敗れた柔道選手謙次（菅原）は自殺を計るマツ（若尾）を救い病院に勤める兄達夫の同意を得て下宿に引取りマツは謙次に愛情を抱く、謙次の恋人知英子の仲を中傷してマツが謙次の会社長にとく名の手紙を出したので彼は叱責され自棄自棄となり与太者と喧嘩して山下に傷われ神戸のキャバレーの用心棒となる、そこで脈薬患者の女給伊佐子（沢村）を知るが彼女はマツの姉、それを知らずにマツは筆手紙をして家出、謙次は伊佐子の治療を兄に依頼しマツをさがす、再び巡り来た大会の日にマツは誤つて与太者の拳銃に倒れ達夫と伊佐子に看護され、大会で優勝した謙次も現われ総ての誤解はとけ二人は手を握り合う、大映東京映画伯善三監督、柔道映画

若き血は燃えて　池田プロ映画木元健太監督、太刀川洋一、豊島美智子主演、水泳映画

ディズニイ漫畫　ドナルドのアイスホッケー（三十―六日世界館）

陽は沈まず　与党幹事長児玉（柳）には七人の子供がいた、長女綾子（滋島）は大阪に長男健一（三橋）は児玉の旧友板倉（笠）の娘響子（浅茅）と結婚、露子夫人（夏川）の他界した児玉邸には次女節子（小林）三女桃子（野添）三男勇三（田浦）それに女中しげ（市川）と児玉との間に出来た四女の京子が住んでいた、節子は新聞記者二平（佐田）が恋人だが父は反対で秘書の黒井を夫にという次男省二（高橋）は父に反対して家出、横浜の与太者仲間に入る、児玉は副総理から再婚をすゝめられ若い姉弟はしげを入籍しない父をきらつて健一の許へにげる、児玉の汚職が噂され、板倉家では板倉の還暦と節子と三平の婚約披露会があつて数日後児玉は急死、父なき家に喫茶店の女みね（岸）にすゝめられて戻つた省二は父の日記帳を読む、帝却された児玉邸から花嫁姿の節子が出てくる、松竹大船映画中村登監督、**彌次喜多金比羅道中**　新東宝映画毛利正樹監督、伴淳三郎、鶴田六郎、金語楼ら出演（三十―六日平館）☆

悲戀の女王エリザベス　英国王ヘンリー八世とアンの間に生れた王子エリザベスは未来の英国女王ときめられたが多情なアンが断頭台で処刑されベスは田舎に追いやられ八世は新妃キヤサリーンを迎えたとき使者のトスマにベスは恋心を抱く、八世はトマスに後事をたくして世を去るがトマスの兄ネヅドは摂政となる、トマスとキヤサリーンが愛し合つていることを知り幼王エドワードに二人の結婚を命ずる手紙を口述させる、キヤサリーンは病のため世を去りトマスは危険な海の遥に出発しベスはロンドン塔に監視されるがトマスが戻り二人は相抱くトマスも捕えられ釈放の命令をまたず処刑されネヅドも反感を買い断頭台の露と消えた、翌年エドワードも死去しベスは王位につく、MGM映画五三年作品、ジーン・シモンズ、スチユアート・グレンジヤー、デボラ・カー主演、総天然色**愛の調べ**　MGM映画、キヤサリン・ヘツプバーン、ポール・ヘンリード、ロバート・ウオーカー主演音楽映画（三十―六日民劇）

二つの世界の男　スザンヌは休暇でベルリンにいる兄を訪ね兄嫁のベツティーナを取まくふん囲気に気付く、二人は見物にでてベツティーナの前夫であるイーヴオに出合い東ベルリンのボスハレンダーに紹介される、彼はイーヴオに避難民の世話をするオラフという男を引渡せといい、スザンヌは旅券を取りにでて間違われて誘拐されイーヴオは彼女の危機を告げ二人で逃げる、西ベルリンへの途中街の女の好意で彼女の部屋に一夜を明かし二人はお互に愛し合つていることを知る、翌朝洗濯物運搬車に身をひそめ境界まできたときイーヴオはスザンヌを救うため警官と格斗しその間に車は無事西ベルリンへ走り去り車を追うイーヴオは警官の銃弾に倒れる、ロンドン・フイルム映画五三年作品キヤロル・リード製作監督賞、ジエイムス・メイスン、クレア・ブルーム、ヒルデガード・ネフ主演スリラー・ドラマ**戦慄の七日間**　ロンドン・フイルム映画バリイ・ジョンズ、オリーヴ・スロン、アンドレ・モレル、シーラ・マナハン出演ドキユメンタリイ・スリラー（三十―六日ひかり座）☆（写真は上＝慕情、下＝陽は沈まず）

各地の番組

◇内郷▼第二イワキ「坊ちやん社員」「副将軍初上り」「少年姿三四郎」三十―三日「悪魔が来りてふえを吹く」「底抜け落下傘部隊」「ふえ吹童子」四―六日▼綴映劇「雲は天才である」「流刑の大陸」「デコ助小僧トンチン道中」三十―三日「恋愛パトロール」「広野の追撃」「デコ助小僧大演芸会」四―六日◇常磐湯本▼湯本座「肉のろう人形」「チヤツプリンの警察官」「風流あじろ笠」三十―三日「肉のろう人形」「宝さがし百万両」四―六日▼三函座「五ツ木の子守唄」「人肌千両」三十―四日◇磐城小名浜▼キンピ館「放浪記」「雪乞次郎化（第二部）」三十―三日「限りなき追跡」「風流あじろ笠」四―六日▼磐城座「五ツ木の子守唄」「不思議の国のアリス」「水鳥の生態」三十―三日「福沢諭吉傳」「かくて自由の鐘がなる」「ホフマン物語」四―六日「勇者のみ」ナイトシヨウ二―三日「底抜け艦隊」ナイトシヨウ四―五日▼金星座「足摺岬」「女の磨」三十―六日◇植田▼うえた館「七人のさむらい」「馬ツ鹿じやなかろうかの巻」一―六日▼菊多館「別離」「アンナ」三十日―三日「雪乞次郎化（第二部）」「暗黒街の王者」「放浪記」四―六日

磐女の洋子さん快癒
走巾跳豫選に出場

県女子走幅跳のホープとして期待されていた磐城女子高等学校二年生茶原洋子さん（一七）は去る十二、三日盛岡市で開いた東部大会に右足首を捻挫したゝめ、七月五日岩松市で行われる国体予選出場が危ぶまれたが、その後の経過もよくなり二十九日出場することに決定した

茶原さんは本年シーズン始めに四米八八を出し女子走幅跳日本記録四米八八は楽に破られる実力があると関係方面から期待されている

成田体育部長談＝茶原君は五米を楽に飛べる選手として全国的に有望視されていた一人です、捻挫が快方に向つたのでださせることにしましたが、成るべく無理をさせないで有終の美を飾せたいと思います

夏休み行事
湯本一中協議

常磐市湯本一中PTA実行委員会ではこの程同校会議室で夏休期間の諸行事について協議会を行い❶納涼音楽会を開催❷キヤンプの実施について具体案にまとまり日程について後日の委員会で決定する事になつた

ラジオ福島新企畫放送
一日から

RFCラジオ福島では来る七月一日から朝、昼、夜の三回五分間ずつの新企画の放送を開始するーこの放送は五分間の中に七商社の商業宣傳文を入れるので一商社が三十秒（字数にして百二十字前後）ずつをバツク音楽にダブらせて放送するもので、料金は毎日放送で月一万円、六カ月契約という

朝は八時三十五分から、昼は零時四十五分から、夜は六時五分からの各五分間の予定で、最も効果的な時間を使つて毎日放送し、しかも料金は正規な料金の五分の一程度という低廉さで、各商店が容易にラジオを利用できるようにというのがネライのニユーフエイスの名称は目下考慮中というが「よろず案内」「商店案内」「商工カレンダー」「今日の案内」「案内タイム」「耳からの案内」「声のポスト」「朝の案内」「昼の案内」「夕方の案内」など候補があつてそのうちから選ばれる

赤ちやん檢診
六日四倉町

四倉町では来る六日午前九時より四倉町婦人会では来る三日同町公民館に於て婦人学級を行う、講師は地裁平支部の荒木厳務課長、内容は＝民法に付いて＝又一般婦人の参加を希望している

碁會の成績

平第六小（神谷）の簡易水道工事は四月中旬から二十万円で着工中だつたが二十八日完成した、従来井戸水を利用していたがこれに四分の一馬力のモーターを取付けポンプで揚水するもの

六小の水道完成

四倉町では来る六日午前九時より四倉町婦人会では来る三日同町公民館に於て婦人学級を行う、講師は地裁平支部の荒木厳務課長、内容は＝民法に付いて＝又一般婦人の参加を希望している

碁會の成績

平将棋会は廿七日開き成

午後二時迄同町公民館で赤ちやんの一斉健康診断をおこなう

婦人學級開く
三日四倉町

今晩のラジオ
29日

◇NHK二三六〇KC
午・四五（福）錄音ルポ
午・四五話の泉ゲスト岡部一雄
八・四五陽気な喫茶店「夏のモード」音楽ほか
八・三五民謡を訪ねて　音楽ほか
九・三五浪曲「源義経」半四郎
九・四五希望の星座　今村隊ほか
九・四五ラジオ福島一〇六〇KC
六・三五童楽劇「星から来たノリ子ちやん」
六・四五ラジオ演芸欄
七・一〇わたしの歌
七・二五新東京行進曲　岸田今日子
七・四五常磐アワー　歌謡曲のタ
八・〇五福島日活アワー
八・三〇初日お笑い劇場
九・〇五コンサートホール
九・三五落語大入袋　柳橋
一〇・〇五「子の消息」❷
一〇・三五小唄のおけいこ

今週の映画

各館とも廿九日迄
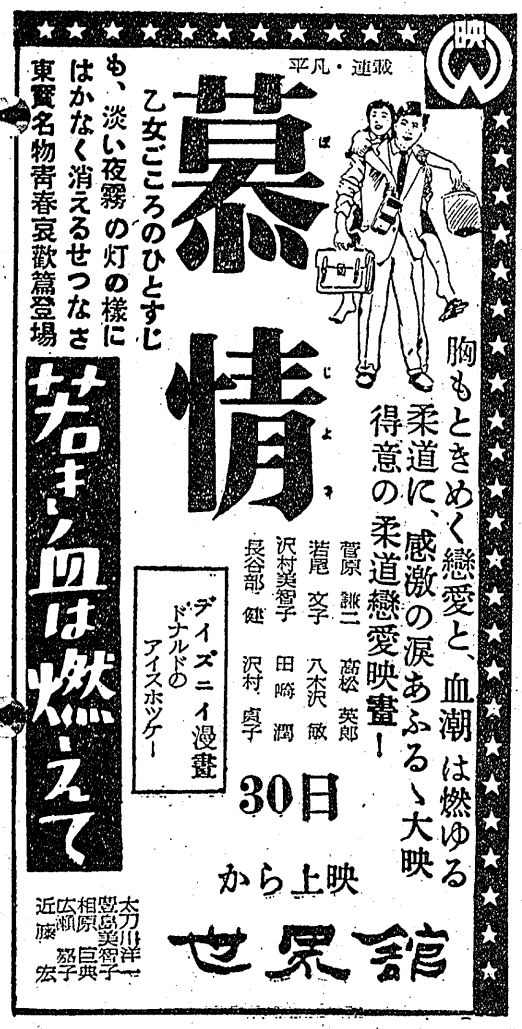
☆平館　夜七時五分
ママの新婚旅行　腰抜け征服曲
☆民劇　夜七時
少年姿三四郎（第二部）黄金街の朝著
☆栄楽館　（改装のため休館中）
☆ひかり座　夜七時五分
地獄への退却　風流あじろ笠
☆世界館　夜七時三分
ディズニイ漫画（ミツキーの船長さん）及祭り落語長屋　十代の秘密