日刊 昭和21年6月1日 昭和24年2月23日 (1) (毎月曜) 第三種郵便物認可 運輸省特別扱承認第238号
いわき民報
夕刊 昭和29年5月6日 (木曜日) 第2440号

夕刊 いわき民報
発行所 平市田町48 電381 1222
いわき民報社
編集兼印刷発行人 田原登

古い信用と最新のセンス
CHOYA 蝶矢印のワイシャツ
の店 中野洋品店
平二一電五三

平ロータリークラブ あす認證狀傳達式

全國の會員集い盛大に擧行

平ロータリークラブのチヤーターナイト(国際ロータリークラブ加盟認証状伝達式)並に披露式は、大竹知事を始め地方の有力者を招き、六日午後一時半から市公会堂で厳粛裡に挙行される、この日参会する全国各クラブの会員は遠く南は四国の今治市と北は青森市などから百余名の多数に上るため、平クラブではこれ等遠来の会友を歓迎するため、平駅前競輪塔と会場の入口にハンガーアーチを建て市内随所にロータリーのマークを金色に彩った歓迎ポスターをはり付するなど平市内をロータリー色で飾つた

伝達式は定刻午後一時半野崎(憲一)副会長の開会の挨拶に次いで国歌〝君が代〟斉唱、ロータリーソング〝奉仕の理想〟を合唱し、会長諸橋久太郎氏が第六十区ガバナー宮脇賓氏並に来賓を紹介、小林前ガバナー欠席のため宮脇ガバナーから諸橋会長へ認証状を伝達、諸橋会長からガバナーヘロータリー奨学金贈呈、宮脇ガバナーの告辞、諸橋会長の挨拶、来賓の祝辞があつて平クラブの創設に援助された小林前ガバナー、宮脇現ガバナー、スポンサークラブの金森郡山会長等に記念品を贈呈、ロータリーソング〝我時の生業〟を合唱して同二時半ごろ式を閉じ来会者一同バスに分乗して内郷町の国宝白水阿弥陀堂と常磐炭鉱を視察するが、常磐炭鉱では来会者を特に浅貝寮に案内して炭鉱の概要を説明することに成つている

地方色を紹介

披露宴にジヤンガラ踊り

平RCの認証状伝達披露宴は別項視察に引続き午後五時から公会堂において開かれるが、遠来の会友を歓労するため、平市花柳界の芸妓連や、根本祐中、上平洋の有志が特別出演して地方の民芸を披露することに成つており、平地方稀れに見る盛況を予想されている

披露宴プロ

▼平小唄一唄、踊り芸妓連
▼常磐炭鉱節一唄、踊り芸妓連
▼大漁節一唄レコード踊り芸妓連

4—2 平工高が優勝

縣体出場権を獲得

史談會例會

九日勿來で

雨天のため順延になつていた石城地区選抜高校野球決勝戦は五日午前九時から磐高校庭で平工高対小名浜高の間で行われ前試合に見られぬ好プレーが続出、まれに見る熱戦が展開されたが平工最終の反撃物凄く一挙三点を獲得、一気に敗勢を挽回結局四対三で平工高が優勝し県体の出場権を獲得した

磐城史談会例会は九日勿来で開く午前九時廿分平駅発列車で出発、勿来関趾、勿来美術館、松山寺の重要文化財、史跡金冠塚古墳などを見学、説明者勿来中成田荒俊教諭

市長選急に緊迫

兩陣營 祕策に忙殺

○…初戦に於て意外に低調だつた磐城市長選挙も投票日の十日が迫るにつれて街の表情も俄かに緊張組もあるという

迫を告げ志賀、立花両陣営とも秘策をねつてこれが対策に忙殺されている、町村合併で選挙区が拡大されたため街あり、ハマありまた農業地帯ありで政策もそれだけ幅の広いものを打出し街頭演説でも細い路地までへれるよう三輪車を使つたりトラックを利用したり仲々せわしい、午前六時を期し一斉に飛出す遊説隊に朝寝坊はいつも寝眼の夢を破られ大コボシ、こゝ暫は市内におれないと逃げ出す寝

○…立花派が長瀬前助役に対し不正があるとチラシをまけば長瀬氏もこれに応酬して「そんな馬鹿げたことはあり得ない」と反ばく書を配布、平市からは鈴木寅次郎市会も某候補の応援で演説会に出演私は本当に泣いている〝と前置きして泣きおとし演説をぶつなどゼスチアたつぷりの演技などもあつて仲々の賑わい

○…デマに応えて立花派が出したという二百万円問題も志賀派は勿論一般市民も突然出たチラシに未だ眼に落ないような印象にとりつかれている、失政常磐市長が立花氏に二百万円を渡した覚えがないという内容のものだからだがこれからは演説会にもそれぞれ人物を揃えチラシもますますはげしくなつて行く気配もあり大変賑かになりそうだ

○…特に前回の小名浜町長選挙で前外者が部落へ侵入するのを防いだという物騒なこともあつたといわれているだけにこれからの夜の一人歩は出来なくなるのではないかと選挙戦どころか必要以上のマサツを恐れている市民もかなりあるのもまた困つた選挙戦である

平穩な航海續く

印度洋への途中から便り

丸福島

去る四月二十四日神奈川県三崎を出港〝マグロの冷凍〟印度洋向け航続中の磐城市県立小名浜水産高校の練習船福島丸(二百二十トン)=船長山口祐一郎さん(ら)ら船員二十三名、岩谷指導教官ら実習生十六名計四十名乗組=は三日正午「現在北緯十五度八分東経百十六度七分の地点にあり全員元気で船内みな和気あいあい、暑さにうだつてデッキで仮睡しているそのでも南下中、八日ごろマラツカ海峡を通過の予定」と平穏な航海ぶりの通信を続けていることを小名浜漁業用海岸無線局にもたらしてきた、これによるとマニラの西方約三百マイルを航行しているわけ、同水産高校ではたつた六マイルの間隔であるため中央を航行しても領海(三マイル沖合まで)を侵犯するといわれているマラツカ海峡も〝無害航行権〟を得ているのでスマトラ島南方を迂回航行せずにすむので早ければ十一日ごろから延縄マグロ漁業の操業ができるのではないかといつている、六月下旬ごろ帰港の予定

小旗三千本を贈る コドモら大喜び

好天氣に惠まれた子供の日

◉…子供の日五日は朝から好天気に恵れ平市内は各戸に国旗が掲揚され子供づれの姿が多く街に見られこの日ばかりは子供にとつて嬉しい一日だつた

◉…先ず平市福祉事務所では宣伝カーを繰出し千葉所長らを始め同事務所の小父さん達が乗込み子供に喜ばれる音楽を放送しながら市内を一巡、市営児童遊園地半額券を刷込んだ小旗三千本をよい子たちにプレゼントして大いに坊ちゃんや嬢ちゃんの人気を呼んだ、またこの日を記念して開所式をあげた六丁目花畑稲荷神社境内の六丁目児童遊園地では福祉事務所の宣伝カーも繰入れて大賑いこの方部の子供たちも正に祝良の日だつた

◉…〝子供の王国〟平市松力岡公園児童遊園地は丁度ツツジが満開とあつて添石に市内並に近在から集つた子供たちで大賑い市の調べによると正午までの入出はざつと一万六千人、遊園地切符売場は臨時に窓口を設け正午まで約三千名の利用があつた

◉…一方市営ローラースケート場も東京から一流スケーター香川奥さんを招き午前、午後二回に亘つてスケートの実地指導を行い中学生は勿論女子高校生、洋裁学校のお嬢さんもスケート遊びに大はしやぎ、終日を浴びて松力岡公園に遊ぶ子供たちも健康そのものだつた

◉…〝子供の王国〟平市松力岡公園児童遊園地は丁度ツツジが満開とあつて添石に市内並に近在から集つた子供たちで大賑いの市の調べによると正午までの入出はざつと一万六千人、遊園地切符売場は臨時に窓口を設け正午まで約三千名の利用があつた

◉…一方市営ローラースケート場も東京から一流スケーター香川奥さんを招き午前、午後二回に亘つてスケートの実地指導を行い中学

(写真上は六丁目遊園地で小旗をもらつて喜ぶ子供たち、下は児童の写生大会風景)

千八百名參加 寫生大會

平市立学校教育研究協議会(会長新家二小校長)主催図工部後援の学童写生大会は五日午前九時から市公会堂附近で開いた、参加者一千八百、絵筆にクレオン夫々腕を振つた、審査の結果入選者を発表した

學生寮運營委決る

入寮申込は百六十名

磐城学生寮総会は三十日午前十一時より平市公会堂日本間に開き運営委員を次の如く決めたほか、資金六百二十万円の早期獲得につとめる、また收容する学生三十名については申込者約百六十名の中から十日ごろまで入寮させる方針で追つて運営委員会を開き具体的に協議することになつた

諸橋平市長、高木町村会長、鹿町村議長会長、大泉地教委連絡協議会長、はす沼高校PTA連合会長、服部高校連会長

二千圓をする

去る二十九日後一時平市署では平市南町三五無職鈴木コト(ま)を窃盗容疑で逮捕した、同人は二十九日午後零時五十分ごろ三崎デパート内で買物中の石城郡錦町大字江栗字花の井四三無職浅井セイさん(ま)の現金二千円その他中のナイロン製手提袋を盗んだ容疑

岡カ見物

きよう五日は子供の日、町も村も国旗を掲てゝ五月の薫風にはためかせ、どこも極々な催しでこの日を祝つた、ところが子供の日、母の日、年寄りの日というものがあるが親父の日というのがないのは片手落ちでないのかという苦情もあちこちから出ている苦悩の理由は終日働いて取つたお金は全部山の神に巻き上げられるこれでは可哀想なもので…というのであるらしい、亭主関白時代は過ぎ去つて男女同権となつたからであろう▼だが亭主関白の風習は随分昔からあつたのでいますぐそれを改めよというたところでそう簡単には参らないものと見て尊横振りは相変らずのようだ▼これでは親父の日が設定されないであろう、親父を楽しませる日なんて出来ないようないつも親父が楽しい日であるような世界を創ることに努力すべきだろう。

天気予報 (五日)

「今晩」北風の良い天気、明け方冷えこみが強い
「明日」南風日中やゝ強く朝夕やゝ曇がひろがる、海上今晩は

どの家にでも 日本の母あり
藤越
小名浜 平市

一家の柱石である母を讃える謝恩の力ーネーションセールは九日の母の日までです。感謝のため季節用品を奉仕提供しており大変な好評です。母と子、夫から子の母への贈物に好適の品が奉仕されていますからあなたのお母さんのために是非とうぞお出かけ下さい。

金融
日掛償還・無擔保信用貸
申込めば即時融資
信和商事株式會社
平市新川町二一(電二二八八)

誰が言つたか安賣大王
㊙ 平水産魚市場
社長 鈴木藏太
專務 山野邊石藏
平市大工町電四〇七番

サービスと信用本位
菓子問屋 丸正商店
(小売部有り)平市南町(木村外科医院隣)

店頭のアクセサリー
カガミ 金魚鉢 花瓶
平・公園前 電六八九
吉村ガラス

平信販チケットご利用下さい

季節の家具
各新型寝台に陳列致しました
サービスカーで無料配達
平銀座通電二七一
あるが 電223 平銀座

提灯行列行う
常磐市七八の両夜

常磐市専門店会では市制施行祝賀協讃の行事として七、八日の二日間各商店街では五色のノレンを張りアンドン神輿を中心にして常磐炭鉱ブラスバンドを先頭に各所を行進一般の参加も予想して千個チヨウチン行列が湯本温泉神社前より記念大売出しを行いまた両日とも午後七時より常磐炭鉱厚生援護に依るチヨウチン行列を催すことになつた（カツコ内は担当医）

▽十一日公会堂日本間（渡辺久）▽十二日五小講堂（谷口孝雄）▽十二日平四小講堂（三井五郎）▽十三日平六小講堂（大場左武朗）

なお時間はいずれも午後一時より四時まで、料金は弐拾五円但し生活保護者は免除する

米運搬中捕まる

四日午前七時二十分ごろ平駅ホームに精米約二斗を運ばん中の平市紺屋町二四無職増尾カネ(ma)を食管法違反現行犯で逮捕平署に留置した、同人は常習者

ボールが頭に命中
勿來高生死亡

去る二十八日午後四時ごろ県立勿来高校一年生同校野球部員池田幹公君(一三)同校々庭で野球の練習中い外野ノツクのボールを中継してた時内野ノツクのボールが後頭部に当つて昏倒、直ちに大日本炭鉱病院にかつぎこみ手当を受けたが二十九日午後四時半死亡した

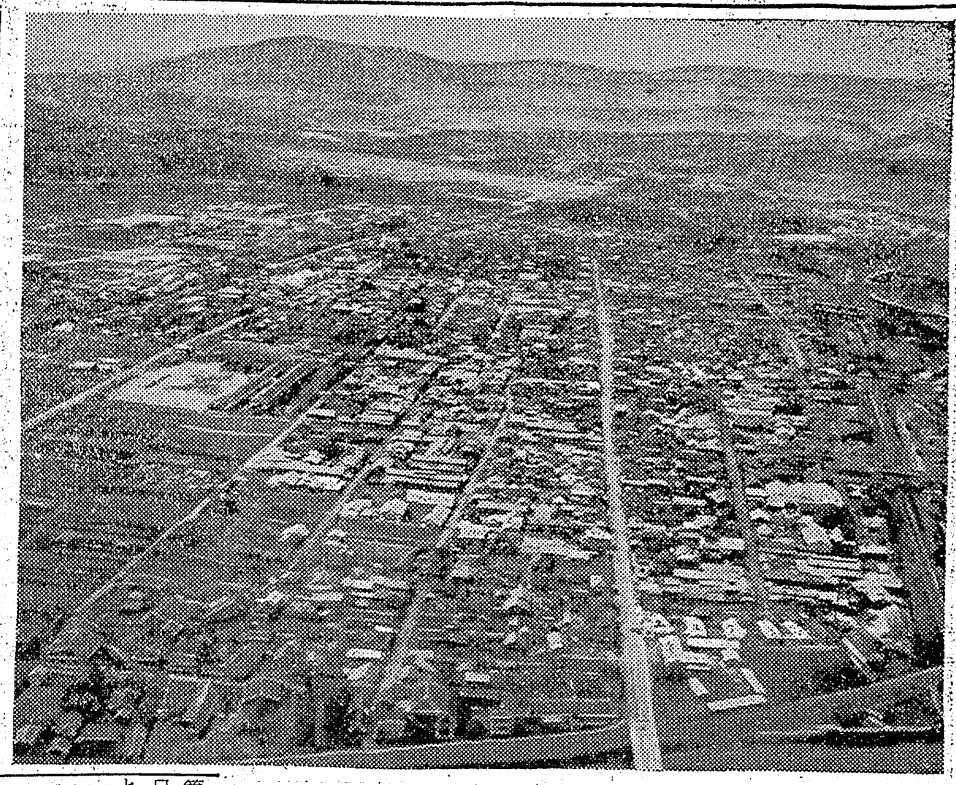

思うまゝ

不明朗な平市の土木請負

野澤むさし

五月一日の本紙に平市の新年度初の土木工事請負人指名が発表されている。請負人の指名だけの発表であるから何人に落札されるか？勿論入札の結果を見ないと判らないが、この指名が紙上に報道されるや市民から本社に多数の投書が舞い込み、市民の話題をにぎわしたようである。市の請負人指名が何故に、このように市民の注目をひいたのか？それは別表一覧表を見ると成るほどとうなづかれる

工事個所は五カ所、請負人は九名、工事金額は内容に依て色々あると思うが、問題に成つているのは、平市の土木委員長である強口唯七郎氏が、自ら工事全部の指名をとつていることである—もつとも強口委員長個人の請負でなく、磐城土建KK

請負人	江口堀	徳川弘	賀志正	木谷塩	カユタ	萩原	遠藤
第二小	○	○	○	○	○	○	○
紺屋町	○	○	○	○	○	○	○
南町	○	○	○	○	○	○	○
五丁目	○	○	○	○	○	○	○
公營住宅	○	○	○	○	○	○	○
計	3	5	3	4	2	1	2	3	1

ではあるが、殆んど個人経営にひとしい同族会社である。—強口委員長に成つてから、指名人も水竹委員長時代と相当変つて来た。水竹委員長時代には原則的に平市の土木建築請負工事は市民からという考え方で委員会を運営して来たのだが、強口委員長に成つてからさきにも湯本の請負人が指名され、今度もユタカ、萩という新しい顔が入つているし、殆んど除外されて来た、川徳さんなどの顔が多く成つて来ている。

勿論此処では指名請負人の顔がどうこう論ずる考えは毛頭ない賢明なる土木委員諸公が決めたことであるから…問題になるのは市会の土木委員長である強口市議が、自ら全部の指名権をとつているということである。昔は、市町村会の議員が、その所在地の公共団体の請負を禁じられていた。新自治法では職業の自由を認められているが、常識的にも議会に席を以上自ら遠慮すべきものである。然るに強口議員長に成つてからさきにも湯本の請負人が指名され、今度もユタカ、萩という新しい顔が入つているし、殆んど除外されて来た、川徳さんなどの顔が多く成つて来ている。

勿論此処では指名請負人の顔がどうこう論ずる考えは毛頭ない賢明なる土木委員諸公が決めたことであるから…問題になるのは市会の土木委員長である強口市議が、自ら全部の指名権をとつているということである。昔は、市町村会の議員が、その所在地の公共団体の請負を禁じられていた。新自治法では職業の自由を認められているが、常識的にも議会に席を以上自ら遠慮すべきものである。然るに強口議

遠い街

宮森明夫
丸山久壽畫

127

私の街漫歩記（おわり）
平市街地の全容

密集した市街地を貫ぬく六号国道道路によつて一区画がそれぞれに分けられている様に見えて、動脈の様な広い道路を中心として毛細管の様に細くのびた道路によつてくぎられた屋並が結びつけられ、大きな市街地の形態をそなえている、つまり人体のつくりそつくりなものなのである、道はローマに通ずというが街そのものが伸びる最大の要素は道路にあるのではないだろうか、と鳥かんすると道路のみがはつきり見える故かしみじみと思わせられる、がいままで紹介した様に立派な道路が着々整備されつゝある事は平市発展のため心強いものがある

錦円山上空から見た市街地の全景、伸びゆく街の果てにうすむらさきにかすむ阿武隈山系の中に氷石山のなだらかな山容が美しく見える

平市上空を市営グランドを起点として飛ぶこと十五分間、あますところなく空からの街を見て読者の皆さんに紙上で紹介してまいりましたが日本機械貿易KK好意による同社製ヘリコプターの快適な旅をつゝがなく終ります（文伊藤　カメラ中山）

谷が近藤専務の口聞きで診療所に勤めることにきまつたので、祝盃があげられた。谷はなんでもよく喜を発するので、うつとうしかつたが、馬の腹にたかるアブぐらいにしか過ぎなかつたので邪魔にはならなかつた。津田は一寸島宮が口を容れると「悪魔奴！」とか「三文批評家！」とか「蠅！」とかおしまいには「うるさいゲジゲジ野郎だ！」とまで悪態を吐き頭こなしにやつつけた。青菜塩吉は二人の口論なんか我関せずといつた風だつた。不思議なことに、この連中はいくらいがみ合つても、直ぐ仲直りしてひざを交えた。悪気というものが、なかつたのだ。青菜塩吉はのむと面白かつた。物真似が上手なだけに、話がうまく他人を退屈させるということがなかつた。青菜塩吉と津田は「かつてまだどこでも公開したことがない珍芸をみせてやる」といつて、ゴリラの真似をやつてのけ、酒場で喝采を博した。どこで覚えたものか、シラミをとつたり、手をだらりと垂れてよたよた歩くところが全く猿に迫り、谷は苦笑するやらあきれるやら一度に一カ月分も笑いこけたような気がした。島宮は笑いをこらえようとしてこらえられず、吹きだしたが、照れ臭いのか笑顔を怒つた表情にかえてプリプリした

谷が近藤専務の口聞きで診療所に勤めることにきまつたので、祝盃があげられた。谷はなんでもよく喜を発するので、うつとうしかつたが、馬の腹にたかるアブぐらいにしか過ぎなかつたので邪魔にはならなかつた。津田は一寸島宮が口を容れると「悪魔奴！」とか「三文批評家！」とか「蠅！」とかおしまいには「うるさいゲジゲジ野郎だ！」とまで悪態を吐き頭こなしにやつつけた。青菜塩吉は二人の口論なんか我関せずといつた風だつた。不思議なことに、この連中はいくらいがみ合つても、直ぐ仲直りしてひざを交えた。悪気というものが、なかつたのだ。青菜塩吉はのむと面白かつた。物真似が上手なだけに、話がうまく他人を退屈させるということがなかつた。青菜塩吉と津田は「かつてまだどこでも公開したことがない珍芸をみせてやる」といつて、ゴリラの真似をやつてのけ、酒場で喝采を博した。どこで覚えたものか、シラミをとつたり、手をだらりと垂れてよたよた歩くところが全く猿に迫り、谷は苦笑するやらあきれるやら一度に一カ月分も笑いこけたような気がした。島宮は笑いをこらえようとしてこらえられず、吹きだしたが、照れ臭いのか笑顔を怒つた表情にかえてプリプリした

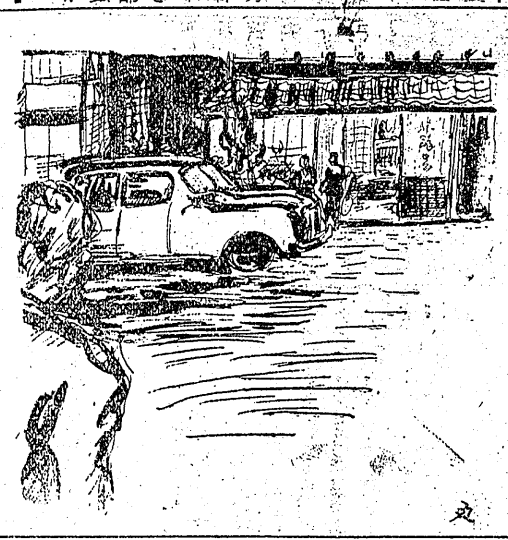

小型二三輪
自動車整備工場完成

車の整備は能率増進と事故防止！
定期検査の車体整備は迅速安價に整備いたします

修理見積は如何ようにも御相談に應じます
ゼヒ當工場に御下命下さい

営業種目
一般小型自動車整備
ボーリング一式
自動車タイヤ更新再製並販売
小型自動車附属品並有名工具
小型バツテリー販売

ホンダドリーム号 福島県販売
ライラック号 代理店
千葉タイヤ商會
工場 平市堂根町27（平市役所隣）電1325　平市新川町6電78

スカタ靴店
平市二丁目

新潟へDPは富士

PEARL
喫茶&洋食の店
心よい味と香りの店
RESTAURANT
パール眞珠
平市田町★電388

アラという間にヨゴレがおちてブスギは一度でよいしかもこれまでの粉石鹸の倍洗える—重宝お徳用な化学新洗濯剤です！
一〇〇瓦八五〇円

代理店 大一屋 平電一三

佛教は偉大

ブリンクリー氏講演

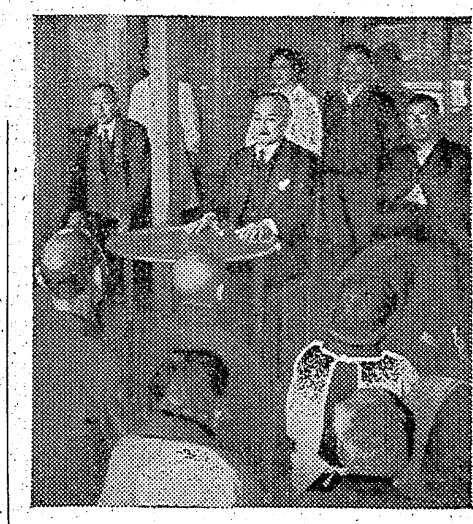

平佛教同志会では四日英宝社々長、妻に偉大なものである、私も皆さ
J・R・ブリンクリー氏(六〇)を招 ん年だけにもうこの世を去ろう
聘、午前十一時から市役所会議室 としている、佛教では死はない、
で市職員一同に佛教に関する講演 昼と夜とがある如く人世につれ
を行ったのち光英平藤老園々長、 た私達は当然休まなくてはならな
鎌田弘源寺住職高木補教氏の案内 いそしてまた昼がくるように再生
で平藤老園を訪れこゝで涌鵬な日 するワケです、死は決して恐いも
本語で「佛教は世界の宗教として のではない」と釈尊の教をわかり
易く説き、五分位の短いお話であ
つたが老人たちは涙を手に握がみ
ながら拝聴していた
ブリンクリー氏は同夜七時から公会堂で「佛教の近代的意義」と題し講演して五日帰京した、三十年日本に住み立正大教授、横浜市立大、早稲田、東洋大の各講師をつとめ六十八才とは思えぬ健康さ、古美術の趣味が幾老園の自慢の山内を〝実に美しいですなア〟と感心して眺めていた

（写真は平藤老園でお話するブリンクリー氏）

マッチを擦り引火

大利發電所の爆發原因判る

大利発電所爆発事件は平地区署の調べで発火原因が判った、それによるとマンホールより八十米の地点に一・五米の間隔で丸山、高茂橋利夫、上村駒吉、鶴田徳一さんの順で給料作業中仕事が一くぎりしたのでパイプの外に居た高橋政男さん(三六)が電気コードを引いた為にソケットが外れ、電気が消え暗くなったので鶴田さんがソケットをさがすためマッチをつけたのでその火が管内に充満していた溶解剤シンナーガスに点火爆発したものと判った

両名は危篤

大利発電所の水圧鉄管のガス爆発で重軽傷を負った安田毅さん(三五)ら四名は四日午後一時ごろ平市松村病院にかつぎ込まれ重態の安田さんと上村駒吉さん(三一)の両名は第三度火傷で危篤状態にあるため輸血を続けているが五日正午に至るも病状は好転せず家族たちがつめかけ徹夜の看病を続けている、なお労災保険は本社（旭盛業工業KK）の方で年間の労災保険に加入していた、平労基署の話では「一事が三十万円以上の場合は個々の事業場で労災保険に入らねばならないがこの工事の請負は二十九万九千円で加入の必要はなく本社の方で年間の労災保険に入っていた」

井田親分の一味

三名無銭飲食で擧る

平市署では三日午前三時ごろ好間村大字北好間字椎木平無職富沢憲雄(三)同字無職松寺正男(三)同村三反田二無職大内襄助(三)の三名を恐喝容疑、覚醒剤取締法違反の疑いで逮捕した

三名は同日平市駅前飲食店「さかえ」こと根岸妙子さん(三六)方で酒肴など七百五十円相当を飲食、現金を所持しているにかゝわらず「明日払う」と称して立去ろうとしたゝめ同店では市署に届出検挙されたものなお松寺はヒロポンを所持していた、富沢は好間村議殺し事件で検挙された井田親分の義弟でいずれも好間の暴力団の一味、四日身柄を送検された

自轉車をサギ

平市署では三日午後四時ごろ詐欺横領の疑いで内郷町大字宮金城七二無職皐二(三)を逮捕した

皐は二日朝隣家の屋形直義さん(三四)方から中古自転車（時価七千円相当）を借り金に窮して三百平市二丁目山一貿屋こと山崎久子さん(四二)方に入質中発見されたもので余罪相当ある見込み

自轉車盗まる

四日平市銀治町二五印刷業酒井政之助さんは工場前に置いた中古自転車一台（時価七千円相当）が盗まれたと平市署に届出た

特報

世界卓球選手権大會
ロンドン大會の實況
パラマウント特報ニュース
上映中
聚樂館

★バンドワゴン（総天然色）綱渡りの男十一日迄

復雑な家庭

習技生を參考訊問

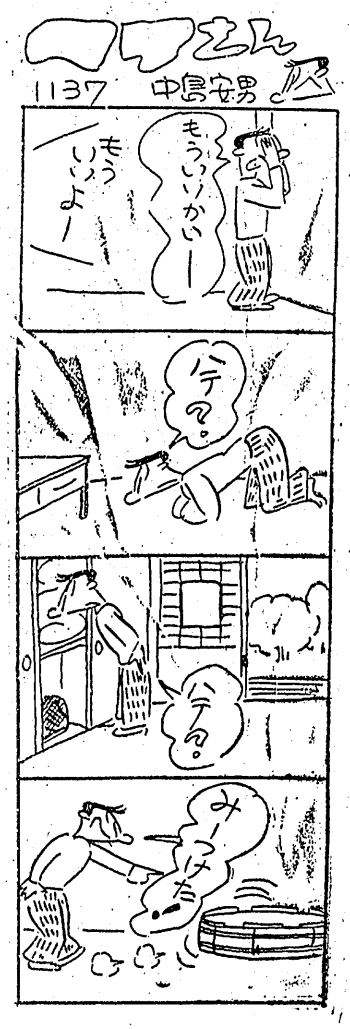

湯本地区署では女子中学生殺しの殺人逮捕に国警県本部から三林捜査次席等の応援を受け捜査本部を同署に設けて聞込み捜査を行っている、死体は三日午前十時から常磐炭鉱磐崎病院で福島医大の田宮助士の執刀で解剖した結果絞殺の上姦行された様であるが肋骨一本が骨折しており相当に抵抗した跡があり現場には絞殺する時使われた町側四十周年記念名入の手拭があり犯人は同市居住者とにらみ合わして人通りの殆どない場所に行つたかと云う点で捜査の範囲が著るしくせばめられている、殺され

少女し殺

た桂子さんは家出する前叔父の遠藤由太郎さんに男友達の事について叱責された事もあり二十三日には学校を休んでひる前磐城市小名浜の叔母みきまる斉藤ミキさん(四五)が発見、水中に飛込み竹の棒を以つて救助した、このかくれた熊行が判り人命救助で表彰される模様で村民の話題となつている

無銭飲食

平市署では二日午後一時ごろ大野村八茎銅山鉱夫金徳禎(四)を無銭飲食の現行犯で捕まえた

金は同日午前十一時半ごろ平市駅前飲食店「さかえ」こと根岸妙子さん(三六)方で焼酎、うどんなど百三十円相当を金をないのに飲食したもの

女スリ捕まる

植田町仁井田字寺前五無職品田キソ(三四)は二日午後二時ごろ平市二丁目大黒屋支店売場で市内中平窪字小網保母大谷英子さん(三一)の手提カバンから現金三千二百余円在中のナイロン製財布を窃取店員に発見され平市署につき出された

瀧壺にはまった二人を救助

馬上保安係が

去月廿九日午前十一時ごろ夏井川愛谷堰下で六十才と三十才くらいの男二人が投網打をやっているうち瀧壺の中に巻き込まれ危うく溺死せんとするところを日撥附近に居住する鉄道信号保安係馬上八郎(四五)が発見、水中に飛込み救助した

イワシ揚る

一日朝小名浜漁市場にサバ、アジイワシが水揚げされた、サバ千五百貫、アジ三千貫は三共大敷網の漁獲したもの、一方イワシは中羽とゼグロの混りで新潟県赤泊港弓下田仁太郎さん所有の旋網漁船第十一東進丸（三十三屯）が小名浜南東約十マイルの沖で捕獲約一カ月振りに水揚げされたもの、浜相場は貫当り サバ百円、アジ八五円イワシ百十五円だった

覺醒劑違反

小名濱で擧る

小名浜地区署では覚醒剤取締法違反の疑いで三十日午後八時ごろ磐城市古港四八小野百(四二)方を急襲ヒロポンを注射し又は所持していた同市大字下神白字大平土十横田某(三七)から注射器一本を押収現行犯として逮捕した

傳染病

◇常磐市龍ケ崎町一五六宮三郎君(六ツ)と内郷町高坂字三本杉十吉田岸子さん(一〇)の両名は二日真性赤痢と判明内郷隔離舎に収容された

◇平市上片寄六五八幡正君(二)は流行性脳脊髄膜炎と判明二日内郷町隔離病舎に収容された

付備儀六分

水産高で實習

県立小名浜水産高校（校長安達新氏）ではこの程六分儀二台を備付けた、船の位置を選定するにはなくてはならぬ航海士の要因の一つで主に漁労科生の六分儀による天測実習を行うもの、同校ではこのほかバツテリー利用の携帯用魚群探知器一台を二十万円を投じて備えつけた（写真は六分儀による天測実習する水高生）

イワシ揚る

一日朝小名浜漁市場にサバ、アジイワシが水揚げされた、サバ千五百貫、アジ三千貫は三共大敷網の

▼…ラジオの放送時間になると全国の女風呂をガラ空にしたと称される〝君の名は〟映画化されて待望の完結編第三部が五月から平市平館で上映▼…映画の変り日五日は晴天の子供の日で休日とあつて平館は早くもひるすぎ「大入満員」の札を切符売場に掲げ切符売係は手持ぶさた▼館内はギツシリで呼出しがあつても出られず廊下に椅子を持出してスクラム組んで観覧の見物型もあり、満員の札が出たのはしばらくぶりのこと

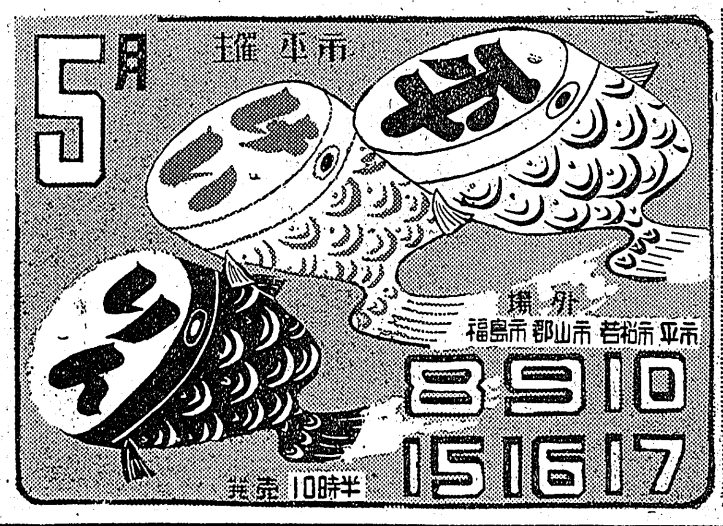

第四回石城酒造品評會
優等賞連續受領
吟香に薫る
天宝
山宗酒造店
平市南町 電三一二

産科婦人科
第一（午前）
第二医院（午後）
湯本町駅前
電話四〇一番
叶多醫院
平市二丁目電三五五

ゼネラル
シャープ
オンキヨー
高級スーパーラジオ
10カ月 6カ月 月賦
一番簡単な契約方法に
よりお求めになれます
酒井無線
平市五丁目電1990

樂しいご旅行に…
正確な
誠光堂の腕時計
平市銀座通り電話一四九六番

日刊 定価一部5円（除月曜）1カ月金100円 郵送1部8円 （第三種郵便物認可）
いわき民報 夕刊 昭和28年5月6日（木曜日） 第2440号（4）

学芸

子供の日

六年三組 須藤正子

五月五日は子供の日です。子供の日というのは「自分のことは、自分でやる」という希望をたてて親にしんぱいをかけないようにします。大人の人には、すべて、私たち子供に、正しいことを、小さい時からおしえてくれますので、今日からは、自分のことは自分ですすんでやるという希望をもち、大人になつたら日本の国をもつともつと文化の高い国にしたいと思います。ですから五月五日は子供の日なので、私たちは、その日をたのしくゆかいにあそび、大人になつたら世の中のためになるような仕事をしたいと思います。

母の日

六年三組 奥田多予子

五月九日は母の日です。

私はこの母の日をまじかにむかえて。今までのお母さんの苦労を思いだしました。

お金のないときにもむりして私たちに洋服やたべものを買つてくださつたり、いそがしい時にも、やつかいな私たちのめんどうを見てくれたり、お母さんはどんなに苦しかつたでしよう。私はこのことを思うと、この母の日には、お母さんを休ませてあげたいと思います。それから私がまだ小さいころでした。

戦そう中には、まつさきに私をおぶつてにげてくださいました。

お母さんは自分の身もかまわず私たちをかわいがつてくださいました。だから母の日には、私はお母さんのかわりをしてあげたいと思います。

私たち姉妹で仕事をすれば、どんなに多い仕事でもすぐかたずきます。そしてお母さんと、いままでのお話をすればどんなによいでしよう。お母さんに今までのつらかつたことを話してもらつて、私はこれからの参考にしていきたいと思います。私はお母さんを、この日に、ゆつくり楽しませてあげたいと思います。

今まで私たちをかわいがつてくださつたお母さん、ありがとう。やさしいお母さん、ありがとう

おはなみ

二年一組 比留間昭子

きようは日よう日なので、わたくしと、いもうとと、おかあさんで、こうえんにおはなみに行きました。こうえんにいつたら、人があんまりたくさんいたので、おしつぶされそうでした。すわるところはないかとさがしているうちにとなりのおばさんやけい子ちやんたちとであいました。

ちようどすわるところが見つかつたので、むしろをかりて、みんなでおひるごはんをたべました。おはさんから、おすしや、サイダーや、りんごをもらいました。たべてから、けい子ちやんと、きみ子ちやんと、いもうとでのりものにのりました。ひとがたくさんでなかなかのれませんでした。いちばんはじめにボートにのりました海の上をはしつているみたいで、とてもゆかいでした。つぎに汽車にのりました。いもうとは、汽車がだいすきです。それからそうにのりました。ローラースケートがおもしろそうなのでおかあさんにきいたら「あぶないから、だめですよ」といつたのであきらめました。そのかわりすべりだいにのりました。すべりだいはとてもよくすべりました。おかあさんのところにもどつて、みんなでおかしをたべました。下で、けんどうや、じゆうどうや、しばいをしているのがよく見えました。もう三時すぎたので、おかあさんが「夕方のおしたくが、おそくなるからかえりましよう」といつたので、みんなでかえつてきました。

新しい学年 新しい学年

五の六 鈴木正あき こうえん 二年 三瓶淳子

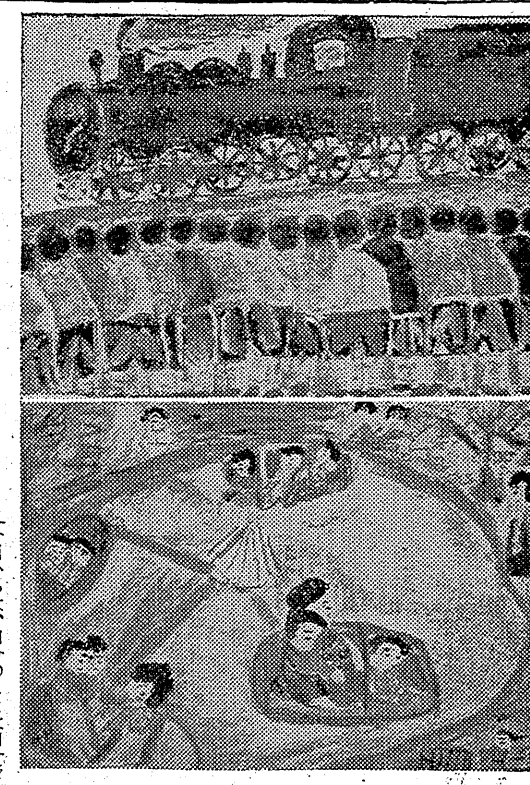

平市では、私たち子供のために公園にいろいろな遊び物や、市役所のうらには子供遊園地まで作つてくれました。それでも町の中の私たちには遠くて利用できませんですから町の中の私たちも出来る遊園地を作つてもらいたいと思います。道路で遊ばないようにといつても、町の中の私たちにとつてはむりではないでしようか。この日を記念して、私たちはもつとりつぱな子供になりたいと思つて居ります。

春の大島廻り

（上） 青天目岡嗣

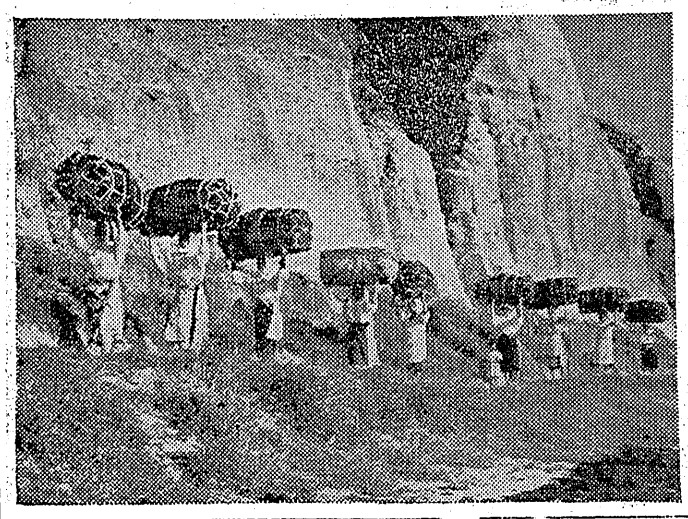

御社へ御挨拶に御寄りして早三旬余り夢の如く月日の流れの早さに驚くばかりで、五日に上京して千葉県木更津、埼玉県大宝、静岡県の三峡の中腹永井村これは後明駅より約一時間三十分自動車にて登り、徒歩約二十分、海抜一千尺の処、東京は桜の満開、此処は梅のつぼみも堅く唯寒さに最も強い寒咲がほろび始め、居りました、宗教の同志、坂本誠師と共に行き此処（永井村）で廿四代頂上には御神火茶屋、山の家などあつて登山者には茶を無料サービス、そして島のアンコの歌と踊りは何処の茶屋でも島一流の者を集めて実に至れりつくせりです、相当有名人が渡島、歌も踊りも実に堂に入つたものです、現在は浅間山の噴火以来火口吹きませんがすでく煙が立ち昇り何時爆発するかも知れない様相をていして居ります。

島は島のアンコ（娘）が物を頭に乗せてかすりの着物に手拭でさいさくまげ、これは中々外では見られない風俗です、五合目歌の茶屋の下に今上陛下行幸記念の堰上野雷の跡へ碑を建て、有ります、其の反対側に三原山地滅奇がありますので、現在は浅間島へ渡り一週間滞在、名所旧跡など隈なく見せて頂きました、現在の宿は村長さんの義弟の家で藤右衛門村でも一流の家でなかなか奥ゆかしい所があります、此処神津島は字の如く全く神集で島というか島には日向神社、物忌崇命神社阿波命神社、不動尊、二十五夜様など内地ではとても想像出来ぬ深い信仰心を持つて居ります

のお土産も入手致しました、写真絵葉書も入手致しましたので何れ帰京の節はお目におかけいたす様なものも数々あります、生来の物好きは中々にならないので一日一日と手荷物が重くなつて困つて居ります、大島に二週間程滞在して二十一日波浮港を出帆、当神津泊して実に忙がしく伊豆大島へ渡寄り、上州高崎市の叔父の家へ一当有名人が渡島、歌も踊りも実に堂に入つたものです、現在は浅間山の噴火以来火口吹きませんがすでく煙が立ち昇り何時爆発するかも知れない様相をていして居ります。

ました、宗教の同志、坂本誠師と共に行き此処（永井村）で廿四代頂上には御神火茶屋、山の家などあつて登山者には茶を無料サービス、そして島のアンコの歌と踊りは何処の茶屋でも島一流の者を集めて実に至れりつくせりです、相当有名人が渡島、歌も踊りも実に堂に入つたものです、現在は浅間山の噴火以来火口吹きませんがすでく煙が立ち昇り何時爆発するかも知れない様相をていして居ります。

島約半月を過しました、文化文化と智識の向上、交通の便或ゆる化学を動員して全く驚く程の変化をよそに、何百年も続く昔の儘の姿に、先ず島へ来て一番目につくのは島のアンコ（娘）が物を頭に乗せてかすりの着物に手拭でさいさくまげ、これは中々外では見られない風俗です、五合目歌の茶屋の下に今上陛下行幸記念の堰上野雷の跡へ碑を建て、有ります、其の反対側に三原山地滅奇がありますので、現在は浅間島へ渡り一週間滞在、名所旧跡など隈なく見せて頂きました、現在の宿は村長さんの義弟の家で藤右衛門村でも一流の家でなかなか奥ゆかしい所があります、此処神津島は字の如く全く神集で島というか島には日向神社、物忌崇命神社阿波命神社、不動尊、二十五夜様など内地ではとても想像出来ぬ深い信仰心を持つて居ります

植田婦人會

役員を改選

植田町婦人会定期総会は一日午前十時から植田小学校講堂で開催会計及び事業報告後常磐炭鉱磐城鉱業所林田所長夫人より婦人会館建設負担金についての報告後役形式があり役員の改選を行つた結果何すれも重任に決定した

会長古川クラ、副会長前田鶴子永井恒子、北郷千代の

水産高PTA

十二日役員會

県立小名浜水産高校PTAでは役員会を十二日午前九時より同校々長室で開き、新年度事業計画並びに予算案などについて協議する、なお同日午後PTA総会を開催して役員会での協議事項を報告するほか

福祉相談日

磐城市で決定

磐城市福祉事務所では相談日を次の通り設け生活援護、遺族援護、母子福祉、身体障害者福祉並びに照給、児童福祉について相談に応ずる

▽江名支所、毎週火曜日午前八時半—午後四時半まで▽渡辺支所、毎週水曜日午前八時半—正午まで▽原支所、毎週水曜日午後一時—四時半まで▽玉川支所毎週木曜日午後一時—四時半まで▽鹿島、毎週金曜日午後二時—四時まで

功労者及び優良会員の受賞者

【▽功労者小林俊子、加古芳子、斎藤雅子▽優良会員高木富子、成清政子外二十名

来賓の視察会員のレクリエーションがあり盛会の裡に散会した

役員の改選を行う

今晩のラジオ

5日

◇NHK二三六〇KC

六・四五（福）郷土風物詩「子供風物詩」

七・二〇 三ツの歌特集

七・三五 とかくこの世は特集

◇ラジオ福島一〇六〇KC

六・三五 ラジオリサイタル

七・一五 坊ちやん社員

七・三〇 おらが町村自慢

八・〇〇 S盤アワー

八・一〇 放送劇「雪の上の眼り」

一〇・〇五 名作アルバム

一〇・四〇 夜のハーモニー

今週の映画

各館とも十一日迄

★平館 夜八時一八分 スタジオは大騒ぎ 君の名は（第三部）

★民劇 夜六時三五分 美しい人 雪之丞変化（第二、三部）

★磐楽館 夜六時五〇分 綱渡りの男 バンド・ワゴン

★ひかり座 夜六時五五分 子供達は見ている 桃坊ちやん社員

★世界館 夜六時三〇分 ディズニイ色彩マンガ（ドナルドのハンモック）花形歌手唄の明星 恋慕笠 五ツ木の子守唄

DPはタナカ
眼科
明雲堂眼科医院 平市町田仲通り69番 電話平6番 市かど
男 幸 嬢 薪
ラジオは古山
閑静のパン
定期預金
貯えありて夢も安らか
大東相互銀行
割烹 一の井 アメリカン風洋食
塗料専門 タイヤ塗料商会 平市南町67 TEL平1351
整形外科 内科 レントゲン科 理學診療科
竹林病院 平市十五丁目大通り 電八一一・六〇八番
入院随時 【看護婦募集】
院長 竹林貞吉 医員 中川増郎 鳥山貞臣
打綿はハタきれいに スズキ製綿店 新川町 電四二二
労災保険指定 外科 整形外科 諸橋醫院 平市下川原四
美味特製 シューマイ ワンタン さかえ食堂 ☆何時でも喰べられて安いうまくて
江戸前壽司 割烹 小料理 和洋食 そば
◇明るく衛生的で手軽く安い 奈加やの味覚をセヒ！
あんみつ はじめました
出前迅速 奈加や 平極頭小路 電395
耳鼻咽喉科 産婦人科 高柳博明 山田勝義 高柳醫院 平驛前 電一一三
イワキセメント 各種タイル 建築用諸材料 株式会社 野内商会 平市四ツ倉 電11・1073