（1）（除月曜）第三種郵便物認可　日刊　昭和21年6月1日　昭和24年2月23日　運輸省特別扱承認第238号

いわき民報

夕刊　昭和29年5月9日　（日曜日）　第2443号

夕刊 いわき民報

発行所
平市田町48　電381　122番
いわき民報社
編集兼印刷発行人　田原登

銘菓 平餅
松月堂
平二〇番　電函館街　平市

中之作の替玉投票

三名を選舉違反で送檢

磐城市長選 計畫的惡事暴露

小名浜地區署では七日磐城市中之作底曳漁協組職員の大字永崎字舘坂本孝一(三四)大字中之作字須賀田中昇(三三)大字折戸字岸浦竹内英治(三三)の三名を不在投票の替玉投票を行つた疑いで檢擧取調中だつたが八日公職選擧法違反で身柄を送檢した、坂本らは神奈川縣に出稼中の中之作字川岸四二金成民雄、金成毅らの替玉になつて不在投票したもので同組合出荷部長大字渡戸十八新妻豐吉氏(五七)が替玉投票を命じたとも見られ同署では新妻のほか替玉投票を指示した船頭中之作馬目勝太郎(三二)の両名も取調べており同組合の幹部が市長某候補に替玉投票をすゝめていた疑いもかなり強くなつて来たため更に幹部の逮捕も時間の問題と見られている、一方このため七日午前十一時ごろ市役所内の不在投票箱を押收し三百八十八票の投票済み投票箱を封印して選擧管理委員会に保管方を命じたが八日以後の不在投票は仮投票箱を使用しており正午まで二十三票の不在投票があつた

組合幹部に波及か

吉田組合長は立花候補の甥

今度の中の作底曳漁協組の替玉投票は先からかなり噂が拡つていたものを小名浜地區署が内偵していたもので同組合長吉田儀氏は市長候補者立花秀吉氏のオイに当り職員は勿論取引関係方面へもかなり積極的に立花の勢力拡張に活躍していたもので江名方部の立花派の原動力的役割を果していただけに今回の事件の背後には組合幹部も連がるものとして注目されている特に投票日を三日後に控えて替え投票が発覚したことは一般市民に大きな衝撃を与えているが今回の替玉投票事件が発生したことは最後の追込み戦で混戦なるところを一歩前でブレーキをかけるものとして注目されている、また選擧管理委員会では書類を押收され管理委員長小浜長太郎氏が取調べを受けた事実はなく投票箱を封印する際小浜委員長が立合つただけであると一部の誤報を否定している

草野婦人會

九日に總會

草野村婦人会は九日午前九時より草野中学校講堂で総会を開き新役員選出、二十九年度予算及び事業計画を決定した後、午後から老人身体障害者を招き腹話術、浪曲等の余興でもてなすことになつた

赤井との合併

一應御破算

成行き注目

赤井村の村議選挙は五日執行したが三十一名立候補したうち五名が辞退したため二十六名が無競争で当選、新人が十六名と圧倒的に進出してきた、このため前議員が小川村と平市との分村合併に乗り出しやうと合併の方向にむいてきたものが時期尚早論の多い村の世論を反映してこれらの新議員がどのような態度に出るか一村当局では「両村の合併交渉は振出しにもどつて行われるようになる」とみているので今後当分合併問題は成行きが注目される

伍格でゴールへ

磐城市長選 最後の追込み

奴行列も出動

常磐市空前の賑い

半月に亘つて選擧運動を展開中だつた名、小名浜、鹿島の地域で立花派と五分の戦をした上で泉、渡辺両派にあど残すところ一日で市民の審判が下ることになつた、終盤戦に入つた今度の選擧を見ると前回の小名浜町長選擧にも増して激しい戦いとなり特にチラシ戦術がはげしく両派から多い日は二枚も配布されて相手方を攻撃するなどの戦法をとつていた、志賀、立花両派の勢力は依然伯格の形でゴールに線は大きくぐらつき始めているので八日から九日にかけて微妙な選挙民の心理の動きが当落に相当大きく支配することが必至となつた

常磐市制施行祝典は二日目の八日は雨もはれ近年からの見物人で同市始まつて以来の人出で賑やかだつた、市では同市公民館ホールで七日に引続き市内官公署関係を招待し祝典を開き、市内では五色のノレンを店頭に飾つた商店街を市内小学校生徒総出の旗行列が午前九時から行進を始め温泉神社の例祭でもあるので山車、長持等が続き囃子をうすめ市内は身動きも出来ぬ有様であつた昔十方石以上の大名が行つたと言われる赤坂奴行列は十数年振りで復活し古式にしたがつてさい領を先頭に御幣、棚閣、小鳥毛、大鳥毛、サンガイ、使者、鉄砲組の順で美しい装束に身をかためて総勢五十余名午前七時半同市水野谷の八阪神社を出発、温泉神社境内で奉納舞を行い次で市内を練り廻つた、なお前夜に引続き同夜は磐崎店会のチョウチン行列が行われ市賀年会主催の演芸会を初め映画会、柔剣道、弓道の各大会等が打上げる花火と共に多彩に繰り展げられ二日間にわたつた常磐市誕生の記念祭も賑盛

（写真は赤坂奴行列と旗行列）

南部選手三位

アジヤ大會で氣を吐く

第二回アジア大会に出場した平市強擬選手と朝を争い南部選手は見出身の日本代表選手バンタム級南部良雄(三)＝平二高出身、現在神奈川市在住＝とフエザー級白鳥勉(三)＝磐高出身、明大商科二年＝の両君は大会六日目の六日各国と熱狂の裡に終幕した

鯨岡氏復職

平市商工課元商工係主任の鯨岡多久氏は休職されていたが一日付で復職、土木課土地交渉係の辞令を受けた

十日財政委員會

平市財政委員会は十日午前十時から開き近く開く慰霊祭の予算、新川に設けるサイフオンの予算などを審議する

人事消息

◇佐藤信雄氏(平市総務部長)盛岡市で開催されている六県選管委連合会に出席のため六日出張、九日帰平する

天気予報

（八日）

「今晩」北よりの風晴後うす曇多少冷え込みましよう

「明日」東よりの風うす曇から本曇の天気になるでしよう、海上多少風波があり明日も風波が出るでしよう

岡ヵ見物

上片寄の山間に出没して婦女子に暴行を加えた痴漢も、湯本の山中で十四才の少女を絞殺した犯人も捕まつた、少女殺しは叔父の機電係遠藤由太郎という卅三才の男▼殺された桂子さんはマセた娘で男の味を知つていたらしく、犯人由太郎とも親しかつたようだと附近の人の話である、由太郎は殺人の動機について男関係を断てと説諭したところ反抗的に出たのでカツトなつて絞め殺したと自白している▼然し叔父として説諭を与えるならば別に人里離れた山中に引張り込んでやる必要はないので悟られざんと計画的にやつたものゝように思われる▼由太郎は死体を発見した届出者でありこの辺も犯罪心理学的に合致するのである届出て自分の犯罪をかくそうとしたらしいが警察は犯罪心理学を知つている、当時からこれはあやしいと狙つたようで遂に自白させるに至つたものである▼それにしても近年親、兄弟間の殺し合い、今度の叔父が姪を殺した事件など猟奇殺しがあとをたゝない、人の殴んで行かねばならぬ道が判らなくなつたのではあるまいか、人倫再建運動を起す必要に迫られている

鹽田山林問題

圓滿に解決

既報＝赤井村塩田部落の塩田山林分配問題は紛争を続けていたが、鈴木村長、草野議長、鈴木村議など仲裁に入り裁定案を双方で認めたので円満解決した

第五回 平市高校野球リーグ戰

本社寄贈の白わし旗をめぐる恒例の春季野球連盟催、平市、石城体育協会並びに本社後援の平市高校野球リーグ戦は昭和二十九年度春季大会は左記日程によつて開催することになりました

前回昭和二十八年度秋季大会は磐高が初の優勝をとげておりますが、本年度の各試合成績は平工高が優位を示しておりますので、興味ある熱戦の展開が予想されます、ファン各位の絶大な御声援を願います

日時 五月十六日（日曜日）

入場式始球式午前九時

第一試合 午前九時半開始
磐高ー平商

第二試合 正午開始
平商ー平工

第三試合 午後二時半開始
平工ー磐高

會場 平工球場

入場無料

主催 県高野連
後援 平市 石城体育協会 いわき民報社

社員募集

▼工務部員見習 一名
新制中学校卒業の男子

▼営業部員見習 數名
新制高校又は商業高校卒業の男子 広告、販売の外勤及び内勤

▼右何れも平市内居住者に限る 自筆履歴書持参本人直接御来社下さい

いわき民報社

D.P.はタナカ

祝 常磐市制施行協賛大賣出し

☆市制施行をお祝い申し上げて湯本店が皆様へ贈る御買徳市☆

メリヤス肌着　既製服では　セーターでは

☆婦人セーター　600圓より
☆子供ランニング　35圓より
☆子供半袖丸首　60圓より
☆子供モンペ下　80圓より
☆大人女性着　120圓より
☆大人アンダー　120圓より
☆婦人メリシユミーズ　150圓より
婦人・子供服大見切處分市
婦人ブラウス特價賣出し

生地では

☆着尺　大巾ヤール　80円を39円均一
☆化繊　〃　〃　90円を50円均一
☆プリント　〃　〃　100円を60円均一
☆高級サージ　〃　〃　60円均一
☆二巾夜具地　〃　〃　50円均一

オール春の服地を徹底的に
處分させて戴きます
キヤラコ未晒・和晒…特別大賣仕

東京本楽ゆかた陳列即賣會
映畫に俄然素晴らしい人氣のトラブ!!
「君の名は」ゆかた發表會 香水劇場 平舘
東京一流メーカーが競う本年ゆかた界の最高峰!
磯浪 婦人倶樂部 主婦之友 白樂天ゆかた
☆ゆかたの御用命は大黒屋本店へ!!

受けて重宝贈つて便利
商品券
御利用下さい

皆様の利益を護る店
大黒屋

人間はどうなるか
(文明の弱點)
吉屋貞一

「文明は果して人間を幸福にするか」これは学生時代の何十年か前に私達を困らせた英語討論の課題であつたが、今は想像でもなく理論でもない現実の面に於て全人類が原子雲の妖怪変化に出会つて狼狽を始める舞台の幕が開きかけたらしい。単に大洋の真中での実験でさえ「死の灰」と呼ばれて波及するところの見当がつかず、水産庁でも遂に調査船を繰り出して危険区域外から研究するわけで、何時になつたら適確な対策が建てられるか、速断は不可能の情勢だけれども、こんな扼介な代物を発明したのは誰かといえば萬物の霊長たる人間自身の誇りとする文明の力であろう。

理想からすれば平和的な利用にのみ原子力が使われるように統制されたら先ず問題が無いかも知れないけれども左様に簡単に解決するかどうか。先ず戦争そのものゝ廃絶を強力に前進させなければ此に笑われるだろう。有史以来三千年このかた人類愛が宗教家に依つて説かれながら、いよいよ戦争の恐怖が拡大し且つ深刻になる模様は何故であろう。これは人類愛の高揚と普及よりも人類独特の科学文明が先行した結果と説明して差支えあるまい。今や人類は雑多な文明の利器の捕虜になつて苦しんでいる。この人類苦を整理することも亜和の甚だの一つである選ばれない文物の洪水から人類は免れなければならぬ。

残虐非道の魔物は容易に姿を消さないかも知れない。原子力兵器の外にも幾多の非人道的な武器が次から次へ発明されている現代の人類精神は如何に評価さるべきであろうか。弁慶も七つ道具の武器を持つたから五條の橋で乱暴を続けていたわけで「武器よさらば」と捨て去る位の勇気が全世界の国々に漲つて欲しいものだ。さもなくなお一つ人類生活の安定に支障をなしているのは各国または各民族の自個我執であるまいか。かの世界連邦を主唱する人達が理想をえがくのは此辺の消息を変えてのことゝ思うが日本など天然資源に乏しい上に狭い国土に八千七百万も住民が生活にくるしんで今から二十年の後は一億になる概算が統計の上に明示されている。世界各国の可住地は沢山の空地があるから、アマゾン河上流の泥水仕事の移民だけでなく人類共存の理念から移住の余地が考慮されて然る可きでないか。今は水産日本の活躍すべき公海の自由も保持し難い時代を迎えて人類共栄に就て各国民の反省を要するものと思う。覚ては学問の力を以つて自然界の諸現象を巧みに利用して文明を築きあげた自慢の科学に便乗したところ宇宙の広大無辺に対処して未だ現代人類の頭脳では無理な限界へ切り込んだのが原子兵器の出現であるまいか。神秘の世界に向つて科学力の行使は図に乗つては危険である。自然界の反逆は用心すべきであろう。この際は文明の危機を回避することが人類の危機を回避する作用であると考える。

委會に付託案
磐城市の議會
きき酒會
廿三日に開く

磐城市第三回臨時市議会は七日より六日間（うち八、九、十の三日間は休会）の会期で開き第一日目は報告案件二十二件、議案二件、協議案一件が附議され審議した、附議案件のうち即決を要するもの以外は主管各種常任委員会に付託された、十一日開かれる各種常任委員会に付託された主なるものは次の通り

【水道委員会】▼磐城市水道條例の設定、同條例は既設にかゝる小名浜、江名浄水場のもので問題点は使用料の料率にある、即ち同條例案によると「使用料は暫定的に小名浜浄水場系統及び江名浄水場系統の二つの水区域とする、この料率の地域差は逐年これを圧縮し三年後においては同率とする」旧小名浜と旧江名との地域差を設けている例えば小名浜は▼計量制（家庭用）基本水量十立方米八十円、共同栓十立方米六十円▼定額、家庭用一戸五人まで百円、共同一戸五人まで七十円、江名は▼計量制（家庭用）基本水量八立方米九十円、共同栓五立方米五十円▼定額家庭用一戸五人まで百二十円、共同一戸五人まで八十円、となつている▼二十九年度特別会計（自四月至六月）小名浜上水道費歳入出予算二百三十五万五千二百円▼同江名上水道歳入出予算九十三万二百円

【厚生委員会】陳情審査①大字大原字寄力塚地内と屠殺場設置反対について②臨時保育所継続並びに保育所設置促進について（永崎区長秋山徹氏）【土木委員会】陳情審査、橋梁架替について（上神白区長伊藤宗治氏）【財務委員会】決算認定について八件【総務委員会】陳情審査磐間町を磐城市と合併促進について（江名青年会々長高橋寅一郎氏）、磐城市議会の議員及び各種委員等の報酬額及び費用弁償額並びにその支給方法に関する條例設定、同條例案次の通り▼市議会議長月額五千円▼同副議長同四千円▼市会議員同三千円▼選挙管理委員長年額一万四千円▼選管委員同一万円▼投票管理者、開票管理者、選挙長各一選挙毎に五百円▼投票立会人、開票立会人、選挙立会人各一選挙毎に三百円▼農業委員長年額一万二千円▼同副委員長同一万一千円▼農業委員同一万円

【農政委員会】陳情審査、農業団体の助成について（市内六農協組合長）

私の傑作
スナップ ③
笠原進

ある日街をブラついていたらバッタリとこの憎悪にぶつかり何の遠慮もなしにシャッターを切つてスナップした、そのあとで子供達に近づいていろいろのポーズをつくらせて、今度はレフで五六枚撮して見たが最初のバッタリ、カチリが決定的瞬間であつたようであとは全部思うようにいかなかつた感じがする憎悪ですが、子供二人が直線上に二人重なつて個々の力を強めてしまつたのが残念です

リチレツト　チユミツトF五、六　開放　百分の一秒、みのりパンSS　D七六　深山F2号　WQ現像

（日本水素小名浜工場写真部辞事

田人村の滞納額
田人村の村税その他滞納額は（二十五年度から二十八年度）約一百万円で滞納の主な原因は木材取引税でこれは最近原木価の下落によるもの▼納税係員は督促に大童である

市署内の異動
平市署では巡生警部補の退職により一日付で次の署内異動を行つた
▼警備課内勤山田学（刑事課）▼刑事課谷春松（飯野駐在所巡査）▼飯野駐在所藤村繁（警ら隊）▼警ら隊原中信一（新任）

青少年保護運動を展開
平市署では第十回青少年保護育成運動を一日から一カ月間関係者並に署員の協力を求め展開しているその運動として▼覚醒剤の密造、密売者並に不正使用者の取締▼人身売買の取締▼不良の出版物、映画、演劇、玩具等の取締▼街頭補導の実施

傳貧馬の検診
田人村では六日から十一日まで傳貧馬の検診が行われる、傳貧馬は療法の道なく強制買上げとなり京地方に送られ撲殺されるもの

工事は直営
鮫川の改修
二十九年度の鮫川河川改修工事は約三千万円の予算で直工の段取となつており目下築堤用地（民有地）の買収交渉中で、今月中には全区域を買収済となり遅くも六月上旬より着工されるが、従来の鮫川河川改修工事は殆ど請負制であつたが今年度からは機械を高度化するため原則として直営に、一部を請負に改めることになつた、なお土砂はガソリカ三輪で金出地内から数十台のトロで搬出され現渋川の右岸から鮫川の左岸へ延長される築堤工事である。

カメラは田中
田中には驚くほど多くのカメラが揃つております
どんな御相談でもよろこんでお受けしております

現像・焼付・引伸
この調子！この仕上げ！
なるほど良心的だと大好評を得て居ります
チケットご利用下さいませ
三丁目店　電576
三十米通り サービス部　電1860
湯本店　電308
會員の店
カメラのデパート田中

地方文化向上を圖る當協會第一回當地開催
◇會期　五月八、九、十日（三日間）
◇會場　平市公會堂　日本間
現代日本畫巨匠展示會
入場無料
主催　上野美術協會
後援　平市　平商工會議所　いわき民報社

雨の日も美しく…
レインコート
各種取揃
平市3丁目　カガヤ洋服店

鶴田浩二　京マチ子の初顔合せ
映画 かつら
愛染かつら
原作　川口松太郎
監督　木村恵吾
同時上映
よい婿どの
青山京子　三国連太郎
鶴田六郎　トニー・谷
12日から上映!!
世栄館

いわき民報愛讀者優待券
愛染かつら
この券切抜いて御持参の方に限り料金一〇〇圓のところ八〇圓に割引いたします
十二日まで同時上映よい婿どの

高石かつえ…京マチ子　服部美也子…月丘千秋
津村浩三…鶴田浩二　斎藤…三田隆
服部…船越英二　佐藤婦長…岡村文子
津村竹子…伏見和子　峰沢…倉田マユミ
小池さだ枝…三宅邦子　吉村博士…江川宇礼雄

日本畫展を開く

大家の力作一堂にならぶ

觀賞家押掛け盛況

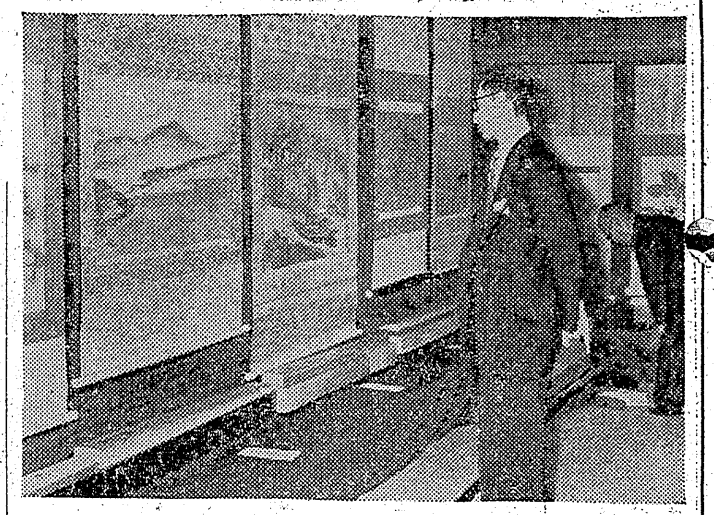

東京上野美術協会主催平市役所、平商工会議所並にいわき民報社後援のもとに地方美術の普及と一般らの各作品が一堂に溢れ、明治画壇の巨匠が黎明日本の息吹を消化し大観、栖鳳、關雪等が良く技と知と心の完成を計り現代新進人気作家が更に日本画本来の基準の上に世界的に普へん化に如何に苦心努力を払っているかが目の当りに見られることは苦が日本画壇のため祝福すると同時に吾等に心の糧を与え魂を揺り起させるものがあり、開会初日から観賞家が多数押掛け盛況を極めている

（写真は展示会風景）

犯人は叔父の遠藤

桂子さん殺し解決

遠藤由太郎

去る二日午前十時半ごろ常磐市湯長谷字遊欲當地内柳林で絞殺死体として発見された常磐市三阿七二三阿二三七常磐炭鉱機電係遠藤由太郎(三)の任意出頭を求め発見当時の足取を追求していたが遂に七日午後三時半に至り犯行を自供離事件かとみられたこの事件も六日目で解決をみるに至った

午前七時半ごろ発見者でしかも殺された桂子さんの叔父である同市三阿二三七常磐炭鉱機電係遠藤由太郎(三)の任意出頭を求め発見当時の足取を追求していたが遂に七日午後三時半に至り犯行を自供離事件かとみられたこの事件も六日目で解決をみるに至った

反抗したので絞殺

男關係を断てと説諭

同供によれば遠藤は二十三日昼過ぎ桂子さんと一緒に同市桜木町「百両」飲食店の前でモンツバ屋をしている桂子さんの母タツさんのところにゆきそこから午後四時ごろこの凶行現場に連れ出し男関係を断てと説諭したところ反抗的に出たので絞殺したと自白し、犯行は否認している

遠藤は昭和十二年湯本高等小学校を卒業後常磐炭鉱に臨時夫として務め同十三年正式入社、十七年徴銀、二十年ソ連より引揚げ再び同所に復職した同僚の婦に依ると二十三日の殺した日は出勤しており死体を発見届出た三日は力ラスが鳴いていたのに誘われて山に入り死体を発見したがそれは霊感であるといったり、例えば叔父がメイを殺す様なことはあるかな等と話しており、挙動には何の不審もなく勤務状態も普通でおとなしく切羽係当番として働いていたがまさかあんなにおとなしい人が…と言っていた

なお同人の妻ハツエさん(三)は去月七日女の子を分娩二子があり犯行前桂子さんを男関係のことで叱責したが言うことをきかれなかったとをらしていたこともあつた

殺された桂子さんの母たつさんは犯人が叔父であつたことを知り「あきらめきれません、死んだ娘が可愛そうです、親の身になって下さい」とわっと泣き伏してその悲しみをうつたえていた

汽車のイス投棄

犯人を捜査中

七日午前八時二十五分ごろ石城郡勿来町内田地内を進行中の下り仙台行四二九列車後部四輛目の座席からイスを窓から投げた者があり小川村の村議吉田応天さん(三)吉田多吉さん(三)が見て居り届出たが、犯人は不明、なおイスは同地内で発見された

暴力團の追放へ

きょう好間で村民大會

好間村では箭内村議殺し事件を機に暴力のヤマ小田炭鉱を明朗化するため八日午後一時から小田炭鉱の職員合宿に「暴力團追放村民大会」を開き地検から青山次席検事、平支部から高橋上席検事、旦鉱から井田親分が捕まつただけで事件は終つたのではない、箭内氏の死をむだにせず正義のために今後も暴力と斗おう

と村民によびかけている

短刀で胸を刺す

トバクから喧嘩

内郷地区署では六日午後十時四十分ごろ内郷町宮字金坂五六古物商鈴木春治(三)と住所不定無職竹夫幸一(三)を傷害現行犯として逮捕した

両名は同日午後十時ごろから某所に於て花トバクを開帳していたが飲酒の上喧嘩となり同町宮字金坂地区署へ検挙された

日本刀で斬りつく

些細な事から

内で発見された

選挙戦たけなわの磐城市に日本刀を振廻し切つけたという事件が起きたーこの男は永崎字川端三五農坂本兵庫(三)で六日午後九時ごろ自宅で近所の農作山喜助さん(三)と酒飲中さいのことから喧嘩となり坂本は一尺八寸の日本刀を持出し作山さんの頭と手に切りつけ全治二週間の負傷を負わせ小名浜

七五俵押収

列車を急襲

八日平地区署では午前一時三十分平発の二二列車を署員二十名が出動平四倉間で急襲闇米一斉取締を行い無主物米四三二(七五俵)を摘収した、また米二斗を持つていた神川県高座郡相模原町字淵の辺九四五無職下田三之助(三)を食管法違反で逮捕したがサイダーや牛乳ビン三、四本投げつけ抵抗した、このどさくさに紛れ米二斗を窃取しようとした宮城県宮城郡松島町幡谷字瓜原五五無職江原順培(三)も逮捕された

縣輸血協會

平支部結成

県輸血協会平支部が五日結成された、支部長は長橋町二五山口公則氏、内郷共立病院始め各医者の供血を行う

ななはち

▼…日本水薬の売店が平市二丁目中野洋品店から仕入れた婦品付ワイシャツの売れ残りの中にベビータンスの当選くじが一本入つていたそうな

▼…売店ではこの賞品をほしい人には売りたいといつているそうだが何にしろ売店のもつけになるだろうと日本水薬の従業員は残念がることしきり

父熊谷武司儀永らく病気療養中の処五月六日午後二時七十八歳の高齢にて死去いたしました生前の御交誼を深謝し謹んで御通知申上げます
追つて葬儀は五月十日午後一時自宅出棺いたします
昭和二十九年五月八日
永戸村大字上永井
喪主　熊谷春次
男　加茂文男
親戚総代　熊谷武広

父根本清義儀自動車事故のため五月六日午後一時死去いたしました　茲に生前の御厚誼を深謝し謹んで御知らせ申上げます
追つて葬儀は九日午後二時自宅出棺いたします
昭和二十九年五月八日
平市白銀町三
喪主　根本春三
外親戚一同
丸萬家具店

春その蔵ばらい
8・9日の二日間特賣セール
ゆかた陳列發表會
磯浪ゆかた　江戸桜ゆかた
江戸娘ゆかた　白楽天ゆかた
堂々二千点陳列！御覧下さい
★平指定商チケツトご利用下さい
衣料品のデパート
鈴藤
本店　平市四丁目　電93
支店　平市三丁目　電1654　1956

目つむれば聞こえる子守唄
今日は母の日。幼い昔に返つてなつかしい母の子守唄の思い出にひたりましょう。この日のため勝越ではカーネーションセールを催しお母さんにささげる感謝の贈物好適品を勢揃に取揃えましたから、どうぞお出掛け下さつてお母さんとお子さんと一緒におえらび下さい。
越
小名浜　平市
藤越

大特報ニュース
棚卸し大賣出し
期日　5月9・10・11の三日間
お早い方に絶對優利・優秀品豊富・
在庫品に限り市價の半額提供
一流品ラジオ及部品・電球其他
今が絶好のお買時です…
此の価格では絶対にお買求めはできませんゼヒ御来店の上御高覧下さい
鈴木ラジオ商會
平市南町（平舘前）電389

映寫機用
幻灯機用
エキサイター
特殊電球の御用（卸小賣）は
モロハシ理化器械店
平市田町並木通りTEL一七六九
急襲　ドリーム号五二年型、好調使用中、五万

ナショナル
電化による生活文化の向上へ！

ベビー
普及型
スーパー
職業用
各種
ナショナル全製品
特約店
藤越

いわき民報　夕刊　昭和29年5月9日（日曜日）　第2443号（4）
（第三種郵便物認可）　定価一部5円　1カ月金100円　郵送1部6円
月刊（除月曜）

映画への招待

三人の女性像

ダヴイツドプロ作品『美しい人』

二好十郎原作でNHKから連続放送劇として放送されたものの映画化でこれを出版したダヴイツド社の自主製作々品、舞台は戦時中から戦後へかけた変化の多い時代を背景にそれぞれ異つた生き方をする三人の女性を描いたもの

上原謙の悲劇の知性の人は無難細川ちか子の母親役は力があつた（終じて新劇畑からの出演者の演技は力がこもつている）妻の宮城野由美子は三人のうちの一人だがこの女優に合つた役どころか、もう一人の女性香川京子は明るく演技をしているが女学生服姿がピツタリする若さが強く悲劇の中心人物の演技には無理、右翼の頭目に滝沢修が好演を示し、戦後ヤミ屋や密輸の頭目をしながら右翼再建を計る人物らしい貫禄がある

悲劇の女性の三人目のこの右翼ボスの妹に乙羽信子が扮している、大映に初登場したとき〝百万ドルのエクボ〟としてさわがれたこの女優が近代映協などの洗礼をうけながら独立プロの作品に演技の力倆を発揮しつゝスターダムにのしあがつてきたことはうれしいことだ、この映画でも特に戦後のヒロシマの犠牲となつた孤児を救い右翼ボス化した兄に意見するあたりに情熱を示してよい、宇野重吉は例によつて頬骨の出ばつたマスクで細いふちの眼鏡をかけて傍役で好演を示している

自主製作々品としては珍らしいほど充実したキヤストで作られた映画だが題名の「美しい人」とは誰を示すのか不明、女性三人を追うならそのうち特定の一人を深く掘り下げて追求した方がよかつたようにも思える、右翼ボスの動きなどはすつとおさえて裏に生きることの難しさを描いてもらいたかつた、暗い社会劇という感じはなく、戦中戦後の特に右翼と称される人々の考え方やそれが女性の眼を通してどうつつたかは一応説明されているようだ

戦争中虫けらのように死だけが美しいものと信じられて敢つて行つた若き魂が決して間違つているとは思わない、あの時代にはあれでよかつたのだ、だが多くの若人を死に至らしめた勇を殺して何か仇討感のような結末になるが、これは少しおかしいと思う、右翼狂信の兄と原爆の洗礼をうけた妹が痛烈な対決をするあたりは見事で作品自体としては相当高く評価されよう（十一日まで民劇）

学級日記

四年生の思いで

五年二組　大泉　隆

四年生をふりかえつてみると、あまりにも思い出が多い。春の遠足。夏休みの旅で、秋の大運動会。秋の遠足、冬休みの学習、どれをみても、種々な思い出でいつぱいです。とくに、秋の大運動会の四五六年のきばがつせんがいちばん楽しかつた。ぼく達五人がいつしよになつて馬をしつかりと作りました。ぼくは馬のしつぽになりました。む中になつてまけてはならるものかとあるだけの力でがんばりました。ぼくの耳にきこえてくるのは「白かて」「白かて」のおうえんの声でした。そのうち馬が深沢君の方にだんだんかたむいていきました。うしろにいたぼくは「ふかざわくんしつかり、みんなしつかり。」と心の中でいゝながらさゝえましたがとうとうこわされてしまいました。

自分で気がついて見たらぼくのひざがすりむけていたのにはおどろきました。

あんなにおもしろく、いつまでも心にのこつているものはありません。体育の時間にはずく思いだして、一人でほゝえんでしまいます。今年もおもしろく楽しく思い出多く。

四年生の時よりも

五年二組　中西喜代子

四年生の時よりも、五年生の時はもつといろいろあつたとゆうように楽しくすごそうと思います。

まどから見た思いで

五年二組　中西喜代子

一年生の時のまどからは、広い校庭が見えた。時々こうこくのびらがひらひらとおちてくる。二年生の時は、うら校しやなので中庭が見えた。きん魚やふなどがいました。む中になつてまけてはならるものかとあるだけの力でがんばりました。ぼくの耳にきこえてくるのは「白かて」「白かて」のおうえんの声でした。そのうち馬が深沢君の方にだんだんかたむいていきました。うしろにいたぼくは「ふかざわくんしつかり、みんなしつかり。」と心の中でいゝながらさゝえましたがとうとうこわされてしまいました。

自分で気がついて見たらぼくのひざがすりむけていたのにはおどろきました。

あんなにおもしろく、いつまでも心にのこつているものはありません。体育の時間にはずく思いだして、一人でほゝえんでしまいます。今年もおもしろく楽しく思い出多く。

四年間の教室

五年二組　大内邦子

一年生に入学したと思つたら、もはや五年生です。四年間がゆめのようにすぎさつて、しまいました。一年生の時はお母さんに手をひかれ、む中で前校舎の講堂のそば、今の一年二組の教室に入りました。緑のマークをつけた名札で生々と、かがやいていました。教室の窓からは広い運動場がよく見えました。日あたりがよく、とても感じのよい教室でした。先生のオルガンに合わせて、元気に歌をうたつた事が思い出されます。二年生の受持は鈴木チイ先生です。一年生の時と反対いでなんだかじめじめしているようで、とても暗い部屋でした。東中庭には今のように、ひようたん池や小鳥の家がなかつたので、とてもさつぱうけいな庭がながめられました。いよいよ三年生になつて私達は裏校舎の二階へ上がりました。もと中学校のじむ室だつたそうなので、とても広い部屋です。ぶらんこやシーソーが真下に見られます。北窓からはお百姓さんの働くすがたがありありと見られます。遠くの山々が緑色に美しく見えます。裏校舎なので冬は北風が入つてとても寒いが、雪がふると、とくにながめがよくなります。四年生になつて教室はとなりになつてもけしきは変りませんが先生が変りました。せが高くやさしい先生で名は高浜先生とおつしやいました。五年生になつては、前校舎の二階で家庭科室のとなりです。窓からはあたたかい強い光線がさしこんできます。お城山の高い家もよく見えます。ろうかの方の窓からは、卒業生のおくつて下さつたひようたん池、小鳥の家などが絵のように美しく見えます。明るい感じのよい教室で新しい先生をおむかいしました。この部屋のように明るいやさしい先生です。私達はこの先生を中心にしてりつぱな平二小の五年生になりたいと思います

林野拂下で大きな違算

田人村で對策

田人村では林野整備令により立木地帯を一千二百万円で払下げを受け、これを民間業者に立木を公入札に付した処、六百万円に充たぬ低調な入札振りで村の予算面に審狂わせを来したので逸員村長は沢田県議の応援を求め植田町営林署及び前橋営林局等に内情具申のため六日出発した

縣下一の大吊橋

井戸澤橋完成、十五日に落成式

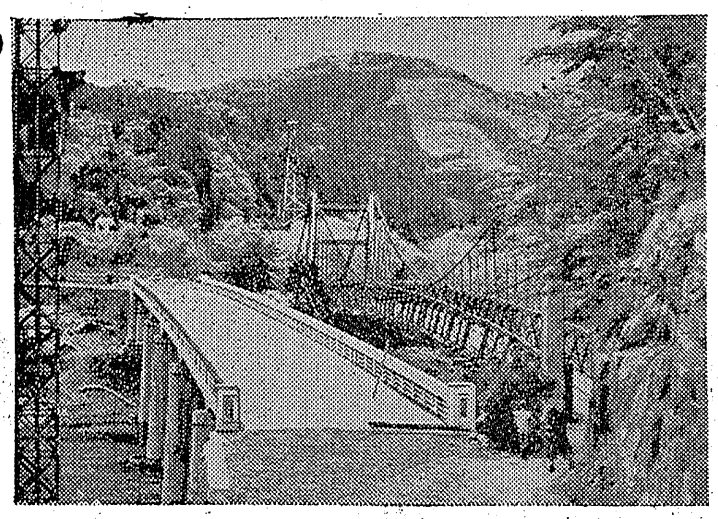

平市堀江薬株式会社の手に依つて着手していたが完成したので来る十五日竣工式を挙行することになつた、第一期一千二百五十四万第二期八百九十五万円計二千二百四十五万円、このほか取付道路土地買収費などを含算すると約二千八百万円が総工費となる、橋の延長は九十米、幅員五米五、ピヤー四本、アバツト二本、高サは三十八尺、なおピヤーは何すれも地下四十尺（ウイル）沈下され頑丈そのもの、就労延人員は約一万人雄工事とはいえ幸い工事中犠牲者もなく良働者諸手を出したに過ぎない、橋名井戸沢橋は大竹知事の熱望によるもの、巨費を投じただけにつり橋としては県下一を誇る堂々たるものである（写真は新装成つた井戸沢橋）

小型免許試験

平市役では五月の小型自動車運転免許試験を十八日から内郷町御厩の平運転免許試験場で行う

今晩のラジオ

8日

◇NHK 二三六〇KC

午・三〇（都）タベのいとま

午・三〇 二十のとびら

ヘ・〇〇 なつかしのメロディ

ヘ・三〇 とんち教室

ヘ・五〇 かくて夢あり 田上嘉子

第二十ヘ・三〇 アジア大会実況 男子水上

ヘ・五〇 コロムビアアワー

ヒ・一〇 ウツカリクイズ

ヒ・一五 花春アワー

ヒ・三〇 加陽アワー

ハ・〇〇 エフケンの名作リレー

ハ・三〇 JATPコンサート

九・〇〇 落語クラブ

九・三〇 放送劇 忘れ得ぬ人々

一〇・〇〇 名作アルバム

◇ラジオ福島一〇六〇KC

一〇・〇〇 アジア大会ボクシング▼バスケット▼サッカー

第二十ヘ・三〇 アジア大会実況

今週の映画

各館とも十一日迄

★平館　夜七時五〇分　スタジオは大騒ぎ　君の名は（第二部）

★東楽館　夜六時三五分　美しい人　雪之丞変化（第二、三部）

★聚楽館　夜六時五〇分　綱渡りの男　バンド・ワゴン

★ひかり座　夜七時　子供達は見ている　桃坊ちゃん社員

★世界館　夜六時五〇分　花形歌手唄の明星　ディズニイ色彩マンガ（ドナルドのハンモック）恋愛五ツ木の子守唄

味で誇る　スキーソース　とんかつ・ウスター　東京　宮田食品株式會社　赤坂

貸ふとん　新川町　スズキ　電四三二

ラジオは古山

14金ペン付　エリオット高級萬年筆　平市才槌小路電313　魁文堂

大谷石　木炭　五丁目　鎌六六　井上

新しいDPは富士

時計の店　根本　平2電607

御贈答に　東京堂の洋酒　平駅前大通り電一五九九

眼科　安田醫院　看護婦見習急募（二十才前後）　平市紺屋町電一二三五

産婦人科　平市材木町乗薬館前　中田医院　電話一〇九七番

外科（胃腸科）　労災保険指定医　整形外科　産婦人科　レントゲン科　永井醫院　院長　永井勝三　植田町本町43番47（断層撮影機設備）（入院随意）

綿とふとんの御用命は　とみおか製綿店へ　打かえしは迅速に御届け申上げます　平市鍛治町二六（電一九八〇）

整形外科　外科　内科　金成醫院　金成桂一　平市鎌田町一二　電話八二六番

ミシン　パインミシン　福助ミシン　芝浦ミシン　日産ミシン　スチケツトご利用下さい　工場　植田町北倉町鷲六　営業所　植田町本町鶏呼三号　飯塚ミシン商會

外科　胃腸科　泌尿器科　性病科　眞木醫院　電話一一九五番　平市南町（公会堂通）

友　ホシ友　ホシ友　錦町　うまい醤油　ホシ友