夕刊いわき民報
発行所
平市田町四八番地
いわき民報社
電381・1222

じゃんがら
特製箱詰　荷造無料
地方発送承ります
本舗　みよし

昭和24年2月23日　昭和29年6月1日　日刊
（1）　（検印省略）　第三種郵便物認可　風俗衛生特別取扱認可　第236号　いわき民報

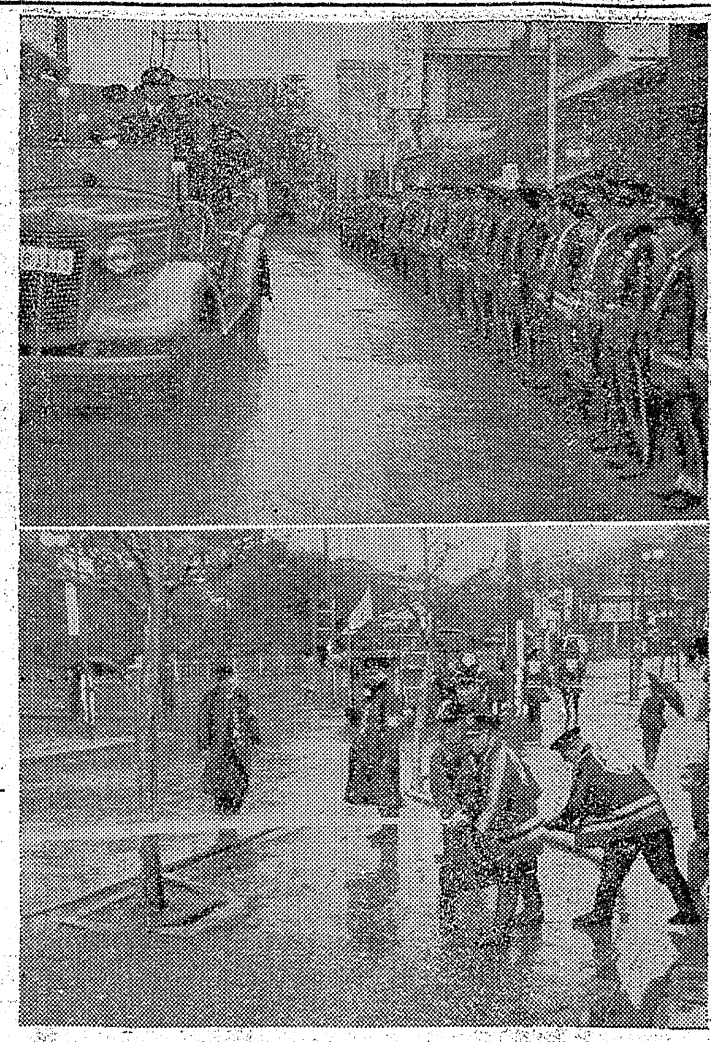

# 春期聯合検閲きのう行う

平方部消防春季聯合検閲は九日午前八時から管内團員二千六百名が市内一丁目から五丁目まで北側に一せい整列、佐藤團長、井沢石城地方事務所長、佐藤平地区署長、前佐見平市署長、諸橋市長など関係町村長らによる閲閲式を行い、午前九時半からの点検は降雨がひどいため中止、儀長團員、消防團の表彰式を行つた（写真上は消防團聯合検閲、下は放水試験）

# 今暁突風おそう

## 作物に甚大被害

### ナス、トマト、麥など倒伏

十日未明石城地方を襲つた突風は郡下各地の農作物に大きな被害を与えた、石城地方事務所農業改良課へ入つた報告によると郡内各地のナス、トマト、キウリは植付面積の七、八割に当るおよそ八十町歩が倒伏、また麥は植付総面積の一割に当るおよそ二百町歩が倒伏した、ナス、トマト、キウリは昨年より一週間から十日早く温床から移植したうえの被害を受けたもので植え直しさなければ全滅するといわれている

### 風速廿六米

九日夜半来の強風について小名浜測候所十日発表したところによると瞬間風速十日午前一時五六分北西の風二六・〇米（二月十三日北々西二四・〇米）十分間の最大風速同日の午前一時北西の風一六・八米と今年に入つて最大の風速だつた、なお降雨量は降りはじめてから九日午後七時迄十二㍉（坪当り二斗一升）なお小名浜地区署管内では、ひがいはなかつた

### 十八戸建設

#### 勿來で協議

勿来町では七日町協議会を開いて勿来高等学校の校庭整地及び公營住宅建設について協議した結果、公營住宅は十八戸とし、内十戸は木造八戸は特殊耐火建築とし十二日公入札の予定

### 市商工委会

平市商工委員会は八日午前十時から開き祝まつり中平芸組合が十二、十三の両日芸妓手踊をするハズだつたが雨天で出来なかつた、それでも準備費用が出たので補助三万円は予定通り支出と決定した

# 兩檢事直接調ぶ

## 替玉投票 更に兩名送檢

磐城市烈代市長選にからむ替玉投票事件を追求中の小名浜地区署では八日夕同市中之作漁協組合事務職員志賀瑞虎（40）同漁協組合運転手作山徹郎（32）この両名をサギ投票執行つた疑いで取調べていたが十日身柄を送検した、志賀は先に送検された同組合出力部長新妻、船頭力岡公園内でテレビは不成功に終つたが謝礼金一万円を出すことに決めた、なお常磐炭鉱から出願中の鉱業権設定（市内百四十七カ坪）も地元として下家玉から明渡しを要求されているため今度市内立町五一地内に建坪百五十一坪（敷地四百五十坪）の平屋建木造瓦ぶきの大道場を四百九十一万円で建設することになつた

### 八十名出發

#### 出稼に埼玉へ

平職安所では季節労務者の第一陣として十日正午前十一時十五分上り上野行で男女八十名を埼玉県大宮職安所に出発させた次いで第二陣は今月末ごろ人数がまとまつてから出発する予定であるが、期間は一カ月で希望者は永続出来るが従来の季節労務者よりも條件が良く申込みが殺到している、移動証明書は不要で男は三百円、女二百八十円で食費は無料で仕事の内容は主にこれからの百姓仕事の麥刈、田植等である

# 十一時に四割投票

## 順調に磐城市の選擧

磐城市長並びに教育委員選挙は十日午前七時を期して一斉に投票をかいしした、この日昨夜来の強風も止んでからりと晴れ五月のくん風も心良くせつ好の投票日となつた、市内の十五カ所の投票所は午前七時の定こうには早くも二、三十人づつつめかけ一番乗りをきそう風景が見かけられ午前中は出勤前のサラリーマンを始め各家庭の主婦が子供づれで投票所につめかけ孫に手を引かれた老人の姿も多く人目を引いた、小名浜第一小講堂の代理投票所では午前九時迄に交替で字を書けない老人約五十人も居りいずれも代筆で投票した、この為出足は順調で午前十一時現在の投票数は一〇、〇八三人（男五〇八七、女四九九六）三割九分の好率を示した

▼小名浜五八三五人（男二九〇九女二九二六）▼江名二四九八人（男七九九、女六九六）▼泉一九八〇人（男九八一、女九九九）▼渡辺七七三人（男三九八女三七五）

磐城市長、教育委員選挙有権者確定数は九日夜まとまつた、これによると投票当日の有権者は二六五八九人（男一二八四六、女一三七四一）

地域別にみると左の通り

▼小名浜一六四八〇▼江名五千二百二十八▼泉三五九一▼渡辺一二九〇

# 今夜十一時ごろ

## 開票結果の判明

磐城市長選挙の開票は今夜七時半から小名浜第一小講堂で行う、午後六時の投票終了と同時に、市内十五カ所から投票箱が持込まれ、早速開票にとりかゝるが市長の当落がほゞ判るのは今夜十一時ごろで、同十二時には票数も確定の見込みで、市教委はこれより三十分おくれる予定である

投票率がよいため選挙は五分乃至六分程度と見られ、さらに無効投票などを加えれば一割程度を見積ればよいとみて有効投票は二万三千九百三十票とふみ、市長選の当落は一万二千票で争うものとみられ、志賀、立花両陣営とも五百乃至二百票の僅少の差で勝敗が決するものとみているため接戦の公算が大きい

### 建築士會

#### 役員を改選

県建築士会浜通支部第一回定期総会は八日午前十一時から内郷町金谷保育所で開き、二十八年度事業報告、決算報告、二十九年度事業予算案を審議、役員の改選を行つたが次の通り留任と決まつた

▽支部長　内田藤吉▽副支部長　吉田三四、大井功

### 教會を建設

#### 立正交成會

平市常の前にあつた立正交成会平分教会（支部長鈴木謙次氏）は目下家玉から明渡しを要求されているため今度市内立町五一地内に建坪百五十一坪（敷地四百五十坪）の平屋建木造瓦ぶきの大道場を四百九十一万円で建設することになつた

### 八十名出發

#### 出稼に埼玉へ

平職安所では季節労務者の第一陣として十日正午前十一時十五分上り上野行で男女八十名を埼玉県大宮職安所に出発させた次いで第二陣は今月末ごろ人数がまとまつてから出発する予定であるが、期間は一カ月で希望者は永続出来るが従来の季節労務者よりも條件が良く申込みが殺到している、移動証明書は不要で男は三百円、女二百八十円で食費は無料で仕事の内容は主にこれからの百姓仕事の麥刈、田植等である

### 人事消息

◇藤谷伸六郎氏（県教委石城出張所指導係）は十日指導職員教育研究協議会のため出福十二日夜帰平

### 天気予報

十日【今晩】北西の風晴一時曇り明け方冷え込む

【明日】西よりの風晴午後うす雲の広がることがある、海上今晩沿岸では次第に風波がおさまつて来るが沖合は引き続き十分注意を要する

### 岡カ見物

城坂踏切問題はどうにも困りものになつたようだ鉄道側で踏願踏切としたその経費を支払い、九月末限りで閉鎖するから覚悟を出してくれろ…と市に申し入れた▼政治的に解決すると強口老や鈴賃さんらが頑張つて来たがこの人々は政治力が果してどうか疑問は益々深くなるばかり▼この踏切りを廃止されては困るという人々は陳情書によれば二万を越した筈だ、そのうちどうでもよいが と思いながら署名した人も相当あるにはあるだろうが、さりとて表面は必要だということになつている▼あの踏切を渡る人たちも近ごろ一体どうなるだろうと心配し出している、一万余の陳情者の要望に答えるよう何とか早く解決してもらいたい

見えないアクセサリの魅力
藤越
外でもありません香水の素晴しい魅力です。においは最も原始的なものだけに婦女自身の気分をつくるのには極めて有効です。勝越には外はフランスのコーテイから、内はあらゆる香水が揃つておりますから、どうぞご試用を
資生堂香水一五〇円より
コーセー一〇〇円〃
小名浜　平市

初夏のニューモード
（白靴・コンビ靴）
店内に大量陳列中！
注文・修理丁寧
迅速
靴なら絶対定評ある
靴の吉田屋
市平銀座通り電4・1・6

平運動具店
平市才槌小路
デンワ一〇八

融金
日掛償還・無擔保信用貸
申込めば即時融資
信和商事株式會社
平市新川町二一（電二八八）

誰が言つたか安賣大王
サービスと信用本位
菓子問屋
丸正商店
（小売部有り）平市南町（木村外科医院隣）

優秀ロマンスカーの旅
日光　鬼怒川　川治温泉
見學團体募集
好評のため増發
▼期日　五月十五、十六日（土・日）五月十八、十九（火・水）▼会費　お一人様金三一〇〇円（準観料、宿賃、宿料などを含む）▼募集人員　毎回二十名様▼コース　日光―中禅寺湖―鬼怒川―川治（一級旅館へ一泊）―白河―南湖▼満員の節は期日前でも締切致します
常磐観光社
常磐交通内電二四三・三三

○看護婦家政婦募集　平市南町
○電話307番
平　看護婦家政婦　斡旋所
○親切丁寧な看護婦　家政婦　御利用下さい

整形外科　外科
内科　レントゲン科
理學診療科
竹林病院
院長　竹林貞吉
医員　中川増郎
鶴山貞宣
平市十五丁目大通り
電八一一・六〇八番
人絶随時
【看護婦募集】

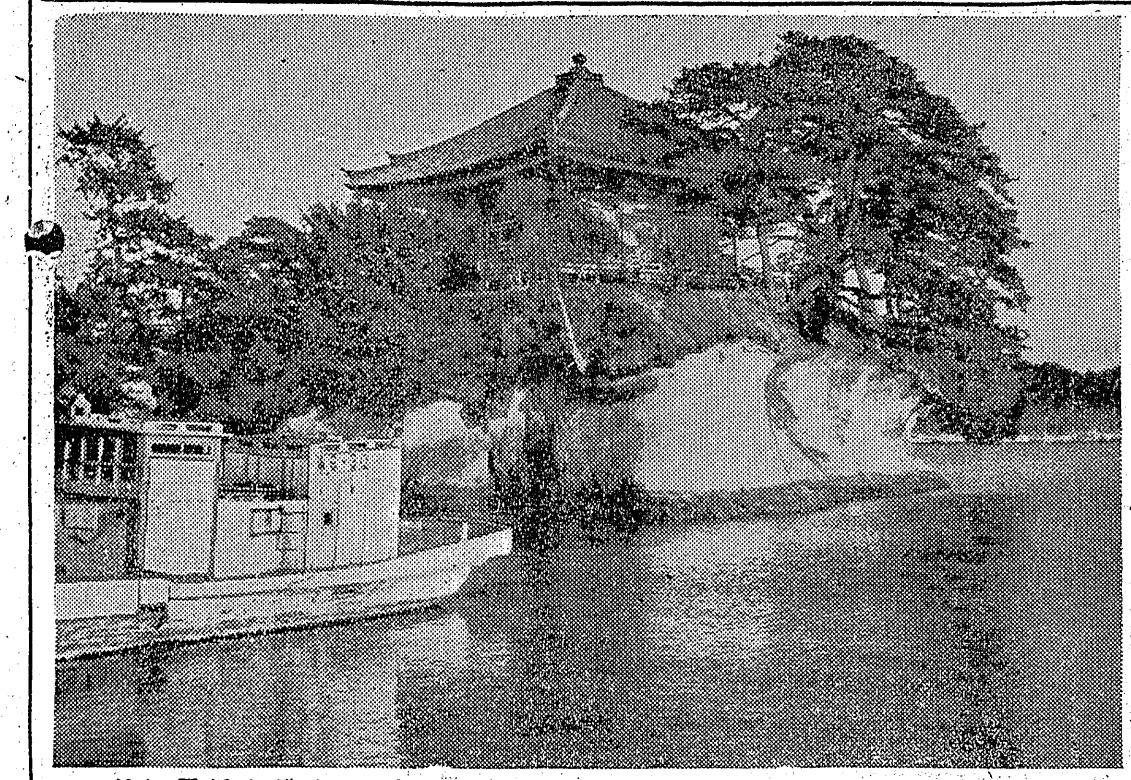

# わが家の『母の日』

荒間宗介

○…きのう九日は「母の日」であつた、あいにくの雨にたゝられて私はつい外出せず終日家に閉じこもつて仕舞つた、東京では皇后陛下に花束を贈つたというラジオニュースなどを聞き、また或る学校の生徒たちはこの日に備えて貯金し母さんたちを箱根の温泉にやり日ごろの苦労をねぎらつた、という新聞記事などを読んだ

○…たしかに日本の母はいつも椽の下の力もちになつている、だからその苦労にむくいることが必要であろう、だからといつてこの雨の中にどうしようもない、三人の小さな子供を相手に私の妻は母の日の朝からヒステリー声を張り上げて子供の喧嘩の仲裁である、ミシンをかけたり、雨の中夕食のオカズを買いに出かけたりしている新聞や雑誌を読んだりラジオニュースを聞いたりずつと坐つてタバコをのんでゆつくり坐つている私と比較して見ると貧乏世帯の妻というものは決して楽ではないように改めて思われた

○…この日若し晴天だつたら弁当持参で家族全部を連れて石森山にでもピクニツクでもしよう、そして母の日にふさわしい日を送ろうと思つたのであつたが、妻としては若し天気なら衛生掃除をしていたゞくワ…といつた工合でこの日のプランが確立していなかつた、それが雨の日になつて仕舞つたのである

○…雨の降る音をきゝながら過ぎ去つた追憶にふける、あの時あんなにまで親切に私の身の立つようにしてやろうとしてくれた人の云うことを聴いていれば小さい乍らもいまごろバスの経営者で居れたものにとか、他人の親切をムゲに断つた若気の馬鹿らしさの幾つかを後悔したり「日が蓉れて道遠し」といつた現在の境遇を見つめて人生の哀しさに思い悩むのであつた、しかし私の境遇よりもなおひどい境遇の人だつて此の世の中には沢山ある、へこたれてはいないなどと沈む心にムチ打つてこんな日には風呂でもワカして入ろう湯加減でもしたような気分を味うことにしかすぎないということに気がついて風呂をわかす

○…明るいうちに風呂に入る、風呂場のマドを開けると旧城跡の新緑が雨に打たれてしどんでいる、隣家の庭の草花が映いている、タオルを頭に乗せて幼児と共に「雨雨降れ降れ母さんと、蛇の目でお迎え嬉しいナ」の幼稚園の歌を唄う、これで悪酒いゝ気分になつた、風呂から上つてタンゼンに着替えてまたラジオに聴き入ると妻は「今日はお父さんの日だ」とカン高い声で訴つている

○…そうだ今日はお母さんの日だ妻は酒が好きだ、よし酒を買つて飲ましてやろう…なけなしの財布をはたいて四合ビンを買わせた、喜んだ妻は雨にぬれながら買つて来た、湯上りに冷たい酒を飲む心持よさ、妻は存在を認められたと思つたのかいゝ機嫌だ、ミンナ飲んで仕舞えとすゝめたが「お父さんのあしたの分に…」と僅かばかりを残して楽しい夕食は終る

○…今は故人になつたが友人に愉快な人物があつた、役場の書記をし妻は髪結さんであつた、月に一回ぐらい大酒をのんだ挙句、ミカンだの菓子だのを沢山買込んで町中の子供を集め振舞うことを何よりの楽しみにしていた、彼曰く「貧乏は有難い、明日の米を買えば喜び明後日の味噌を買つたで喜びこの喜びは金持には判るまい…」とこれは亡せ我儘のようにも思われるがこんな時代だから彼のことも思い起す、どうしても大衆徹底することが必要であろう

○…以上一パイの酒に夕食を楽しんだわが家の母の日の日記である

（旧城跡住人）

# 賃金未拂い益々増加

## 四月末 二十六件四百八十万圓

労基署の調べによる四月末の賃金未払事業場は二十六件、四百八十万円に達し昨年四月の八件、百五十四万六千円に比べ約三倍も増加している、三月末には二十三件三十一万七千円ほど支払われたので差引四百八十万円になつたもの四月に入つて新たに未払事業場となつたのは中小炭鉱六件、製材一件、繊業一件であるが未払事業場二十六件のうち十九件は全然賃金が支払われておらずその他は殆んど二分の一程度支払われている位で従来半月とか一カ月間のびたものが最近に至つてはその期間は倍に遅延されている

この調べは管内三千三百もある事業に対し四人の監督官が重点的に調査したもので手不足の状態からまだまだ発見されない事業場があるものとみられ昨年秋からの金融引締めの影響が深刻化し今後はデフレ予算のシワも重なつて益々未払事業場が増加するものとみられている

# 動力使用奨む

## 電熱利用の栽培等に

東北電力平営業所では只見川の電源開発につれて豊富なる電力を農村に向け東北地方の完全三毛作のためと昨年の冷害による凶作対策の一環として健苗育生を目的に電熱温床普及に所長以下総員挙げて目下活躍中である、そのために従来農家に於て春秋の晩霜のみに使用して大半が不使用にあるモータ－使用電灯家に対して切替スイチに依り動力を熱源に使用することを宣伝中である、講習会も二十数カ所で開催し電熱利用に対する認識が一般農家の認められるところとなり現在迄に次の様な成果が挙つている、即ち

（写真はトマトの促成栽培）

| | | | |
|---|---|---|---|
| 育苗 | 五五件 | 六八坪 | 三四KW |
| 育苗 | 九〇 | 四二〇 | 一〇七 |
| 種蚕 | 一 | 八 | 四 |
| 促成 | 四 | 三三 | 八 |
| 水稲 | 一〇 | 三〇 | 五 |

以上の様な数字が現れて居り昨年に比較すると三倍以上の実績となつている、殊に昨年は冷害で水稲の被害は予想外に大きく此の対策として電熱水稲、陸苗代がクローズアップされすでに十件実施し益々増加の傾向にある、東北電力では利用範囲の広い価値の大きい失敗の無い電熱の利用により作業を合理化し経済を図ることは目下重大な課題であるといつている

# 私の絵作

## 五大堂の夕映

那須生

蒼渡い松島海岸に陽が傾き、昼間のラストシーンをひそやかに奏ではじめるころほいのクローズアップした風景は、私の心に詩情をわかせた、が俳人芭蕉の様に詩情あふれる「松島や―」と詩つた様に歌をよめなかつた事の悲哀を痛感した、古今東西のひとびとの心底に脈うつ詩的感覚を文明の利器を通して描出来る事は近代人の幸いと…将来に於ての追憶的なあこがれへの思念という意図で観光したものである

リコー二型　リコー三・五

付　絞り入　五十分ノ一秒　Y一号フイルター使用　富士ネオパンSS

（石城地方事務所員　光画会員）

**寸評**　木に囲まれた家宇、前景に横たわる舟影が波に落ちて静かな夕方の感覚を描出している、明暗調子の変化が画調を美しく整えていて、詩情豊かな作品になつている、船を前景に置いて平板な風景を引締めようとした意図はよいが、船体が岸に近寄りすぎ窮屈な感じになるなど構図上の欠陥が見られ、水面のさゞ波の美しい描出に対し空に変化がないので力の点で画面をそこね、また夕映の感じが出ていないのは表現から推して致命的だつた

# 特賞は二二二五九

## 幸運の當選者平地方から出る

### 専門店會 抽選の結果判明

平専門店会が去る三月五日から四月五日まで一カ月間行つた「家庭電化大売出し」の抽せん会は五月七日鹿児島市で開かれた日專連全国大会の席上行われ、約二十万円相当の電気器具が当る特賞は二二二五九と決定したほか各等の当せん番号は左の通り

▼特賞（各組共通）二二二五九

▼一等（下四けた）二〇八三、九六一二▼二等（下四けた）二三〇八、四〇〇一、七二五〇、九二三四▼三等（下三けた）二一九、二三四▼四等（下三けた）一九九、八五一、八六九

なお専門店会で取扱つた抽せん券のうちから幸運の特賞が一本、一等が三本出ていることが判明した平専門店会事務所では幸運者はどなたとさがしている

## 常磐電々局に

### 十六日から改称

湯本町電報電話局は常磐市の誕生によつて十六日から常磐電報電話局に改名した


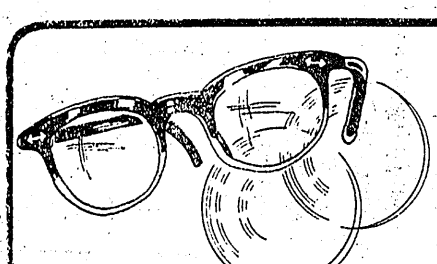

眼鏡専門

女店員募集
高女卒委細面談

レフラ7トメーター設備

松本

平市一丁目26電1851

かや と毛布は 中野洋品店 平二・九五三

株式會社 錦製パン 錦町大倉・電216

電話四九四番 一般建築材 建具材 阿部材木店 平市紺屋町

名入うちわ よくて安くてスグ出来る 注文は さかいや本店 平市八丁目電四八五番

三馬のゴム靴 アサヒライト布靴 平三一電九四 横山商店

コツク見習急募 年令二十才前後住込み希望の方は来訪されたし レストラン ブラジル 平市田町並木通り電九九〇

貸事務室 ▽平市内本通り ▽新築建物二階 ▽十二坪半 ◉御希望の方はいわき民報社へ御照会願います 姓名在社（十五）

○喜多流謡曲仕舞お稽古 ○幸流小鼓 毎週月・水・金 平市田町六九電二一七 白土稽古舞台

外科 整形外科 性病科 院長 松村亨 主任 田邊勇成
内科 胃腸科 呼吸器科 主任 岡崎仁 主任 小鈴木野天生實
婦人科 主任 松村亨
歯科 主任 松村政次 技工部 吉田吉之助
レントゲン放射線科 主任 新妻春治
薬局 主任 香山ナヨ
財団法人 松村病院 電一〇七、一八九二（受付、事務）電一六九六（第二病室） 平市南町二三（駅より真直大通り二丁）

# 覚醒剤禍一掃へ
## 十四日平で大評定

県青少年問題協議会では来る十四日午後一時から平市公民館に於て覚醒剤対策協議会を開く、これは覚醒剤の実体を検討してその対策予防に乗り出すためであり協議事項として
❶覚醒剤流入の実状について❷取締の現況とその問題点❸取締対策について❹医療対策について

などがあげられている、当日参加する団体は、主催者側関係者、県衛生部関係者、平、常磐、磐城、内郷の各警察係官、地検平支所、家裁平支部、平、石城福祉事務所平、植田保健所、平市新田目病院長、民生委員、保護司、法務省福島保護観察所並びに報道関係者など

# "英子"と腕に入墨
## 血を吐く青年遂に死亡

去る五日午後十時十五分ごろ平市鎌田字小山下四一鉄道員鈴木武夫さん(ミ)方の居宅裏庭内を下半身パンツ一枚でうろついていた二十四五歳位の青年は平福祉事務所の手によって翌六日市内竹林病院に収容され手当を受けたが、胃からの出血が多いため遂に八日午前四時ごろ死亡、同日八幡小路の長善寺に仮埋葬された

同病院に収容されてから三日間殆んど昏睡状態でちよいちよい奇声を発するだけで口がきけず肉の出血が多いところから薬物をのんだものとして調べたが普通薬物を飲んだ場合はだらっとして筋肉の緊張がとけているもキツネつきにれた恰好、自殺のがちよいちよい小さいケイレンを起し筋肉は緊張しており毒物も検出されなかつた

平市署でも犯罪とは関係ないものとして指紋だけとり目下身元調査中であるが、左腕に「英子」という入墨が入つており、たまたま本人が死亡した朝八時半ごろ市内大町新刷屋から「マユに入墨してあるか、私の名前は云えないが今いつて顔をみたい」との電話が同病院にかゝつてきた、本人はマユに入墨はないがこの連絡を受けた平福祉事務所の松本主事が直ちに新刷屋にいつたところ「電話をかけた方はいない」というので同所でか他殺か?市署でも本人が浮浪者

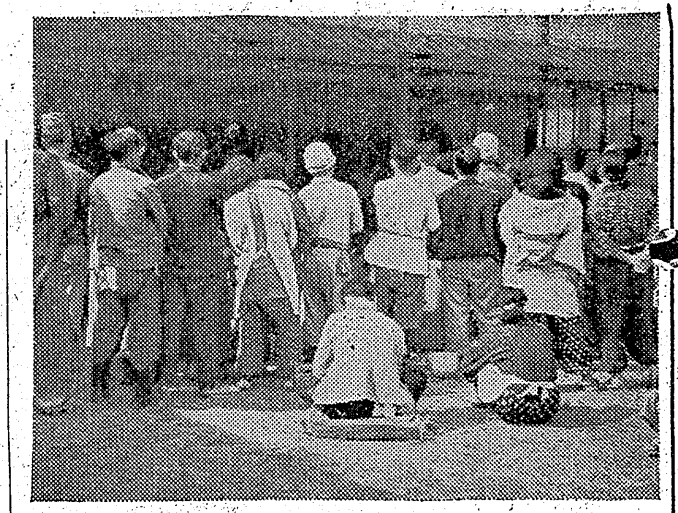

# まだ不安去らず
## 好間村民大會 警察は協力要望

既報＝八日開いた好間村民大会で小田炭鉱職員合宿所に百二十名ほど集まり怒るべきヤマの暴力団を徹底的に村から追放してもらいたいと叫び警察側の不信の声をあげた、これに対し佐藤平地区署長から「責任ある取締りを行うから是非協力して欲しい」と抽象的な物のいい方で答えたが、これだけでは集まつた人々は物足りないような面持ちであつた、同炭鉱の遠藤組合長は「今後も狙われたら果して警察が保護して呉れるだろうか」とまた危険の念が去らずやく二時間にわたり質疑応答して村民大会を終了した（写真は村民大会）

風の身成りだつたことから余り気にもとめずこの事件は死因不明のまゝ終幕となつた

# 四倉お祭りで賑う
## 假装行列も練り廻る

四倉方部総鎮守諏訪神社例大祭は九、十の両日四倉町で華やかに繰り展げられた、九日は雨のために仮装行列は中止延期となつたが十日は好天気にめぐまれ、又昨夜の烈風にも被害のなかつた事などがお祭気分をいやが上にも沸きたゝせ午前九時より四倉町小学校に於て一等五千円賞金付の仮装大会が催され、それぞれ珍奇な趣向を凝らした仮装行列がのどかに町をねり歩き町民を爆笑させた、正午からは、各方部よりみこし、樽みこし十台余りが集り大通りを若衆のワッショイワッショイのかけ声で厄払いをしながらねり歩き午後二時ごろ新町海岸より海中におどり込み海神を慰め大漁を祈願した

# 負傷者が十數名
## 永戸村消防團のトラック 店頭に突込む

九日早前七時十分ごろ好間村中好間中河原二三(二阪—平間県道)地内で永戸村大字渡戸字楢ノ木六一薪炭商草野定一氏所有トラック＝運転手荻野正男さん(三)＝が永戸村消防團員など三十八名を無認許で乗車させ平市で行われる消防團検閲に出場させるため疾走してきたところ、好間村上好間字沼滑好間炭鉱資材係勤務樫村正一さんがシエバートを連れ原動機付自転車に乗つてやにわに横道から出てきたゝめ、それをさけようとハンドルを切り過ぎ附近の清水真さん方の店舗に突込んで重軽傷者十名を出し直ちに負傷者は平市安斉病院にかつぎ込み手当中、負傷者左の通り

▼永戸村大字渡戸細谷良信さん(七)右顔面複雑骨折全治二カ月
▼永戸村大字渡戸菅野昭雄さん(三)右顔面複雑骨折全治二カ月
▼永戸村大字渡戸会田窓二さん(三)顔面前額部裂傷全治一週間
▼永戸村大字渡戸会田武雄さん(四)顔面裂傷前治十日間▼永戸村渡戸平山茂平さん(三)右手打撲傷全治一週間▼永戸村大字渡戸青木光夫さん(三)右大腿部打撲擦過傷全治二週間▼永戸村大字渡戸須藤巍美さん(三)右大腿部擦過傷全治一週間▼好間村上好間字沼滑樫村正一さん(三)左指さ傷、左右足及左大腿打撲裂傷、右背部打撲全治十日間(写真は店舗に突込んだトラック)

# 九月に城坂踏切閉鎖
## 國鐵側、市に申入れ

国鉄水戸管理局川崎務課長、松原平保線区長ら一行五名は八日午前十一時ごろ市役所を訪れ、諸橋市長、伊藤助役、渡部土木課長らと面接、城坂踏切問題につき次の申入れを行つた

平市が隣接中だつた城坂踏切りは本省の連絡で請願踏切りとして認可された、そのため昨年十月一日から本年九月末日迄の請願踏切り料百五十万円は是非納入してもらわねばならぬ、なお鉄道側では平安橋とを連絡するところ特別委員会に諮りその上返答することになつた

鉄が折半)で九月末までには完成させ、城坂の踏切りは閉鎖する、そのための覚書を締出して欲しい

と要望した、市当局では二十三日出開札口は百三十万円(市と国

# 將棋會成績

平将棋基楽会将棋例会は九日開いた、成績左の通り

▼A組❶太田正善❷渡辺一男❸吉河清志❹形本重雄▼B組❶平山公雄❷永井喜一❸小松朝枝❹太田善夫▼C組❶小宮山牛重❷佐藤栄❸佐々木武男❹渡辺昇

# 富久翠の沼に
## 屋形船浮ぶ
### 三日間の清遊

植田町唯一の遊園地は金山地内富久翠では植田観光協会の後援を得て屋形船を造つて此の池に浮べる事になり来る十六日から三日間町の官公衙有力者数百名を招待し盛大な清遊の宴を張る事になつた

# 技術傭人試験

県森林組合連合会臨時技術傭人採用試験は二十七日午前十時から石城地方事務所に浜三部からの受験者をあつめてひらく、資格は旧制農林学校、旧制中学校、新制農林高校卒業者で昭和五年以降に生れたもの、願書締切は二十日まで

# 自宅で縊死
## 赤井の老人

赤井村南赤井慶久保田富安さん(六)は十日午前十一時ごろ自宅六畳間で縊死を遂げた、朝新聞を読み何ら変つた風がなかつたが発作的にやつたものと見ている

# オートバイを盗む

平市署は九日四倉町新町一九クリーニング職人加藤木徳一(三)を横領の疑いで逮捕した

同人は去る八日正午ごろつとめ先の平市大町クリーニング業永山克彦さん(三)方から新品オートバイ(十二万円相当)を借りたまゝ逃走、植田町地内で植田地区駐員に職務質問され捕まつたもので、十日ほど前に妻に逃げられ行方をさがすのに旅費に困つて盗み売却しようとしたもの

# 料理講習會
## 草野村で開く

草野村青年團家政部主催第二回栄養料理講習会は九日午前九時より平保健所阿部栄養士を講師に招き草野中学校家庭室で行われ四十名の参加者は今後の農家における食事改善について熱心に講習を受けた

# 女子事務員募集

▽人員一名▽年令二十才未満▽学歴　商卒以上
▽平市内居住者を望む▽委細面談

平市二丁目　電一〇六六
平東専門店會

# 遠藤を送検

中学女生殺しの容疑者常磐市二函

愛鳥週間
5月10日—5月16日
小鳥飼料
親切と責任
鈎竿各種取揃えてあります
平市公会堂前電2013
橋本小鳥店
平市三丁目電1327
三幸小鳥部

斯界最高品
エスヤの石油コンロ特価提供

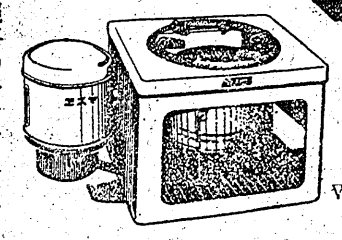


絶好のチャンスです

現在灯油事情は全く好転致して居りますし、将来もまた何等の御心配の無い明るさではありますが、昨年来の一時的石油不足の為、石油コンロの売行きが低下しましたので、当社には在庫が増大致しました。

これを一カ月間で倉払いの計画で当社の代理店関彰商店と協同して致に左の様に特価売出しを致します。

▼販売特価
一台　二千一百円(W—M型)
▼お買上げと同時に
石油一斗無料提供
本年中石油保証券提供
▼特売期間
(期間＝四月三十日—五月三十日)

結局石油、コンロ一台千五百円の値段となります。この値段は全くの御愛用者皆様への奉仕と在庫品処分の為の一時的価格でありますから在庫処分がつきましたら勿論旧価格に復元致します。

▼一カ月の燃料節約だけで斯界最高の石油コンロが買えます

現在、薪・木炭を御使いになつて居られる御家庭が石油コンロに切換え、灯油を御使用になれば、おそらく一カ月約千五百円位は確実に安くつきましようその節約費でこのコンロが買えますから結局コンロは無代となりますこの絶好の機会に是非貴下の御家計を経済化して下さい。

新型
コンロ発売
灯油も軽油もガソリンも使える
画期的濾過器付
PC—I

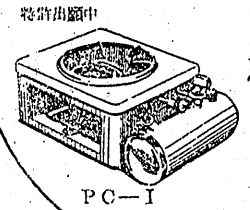

画期的な業績しい性能で市中瓦斯の様な便利さです。斯界の御家庭に第二の燃料が出来た事になります而も燃料は灯油でもガソリンでも軽油でも、その他国際に使えるすから、このコンロは絶対に燃料不足の御心配はありません

株式会社エスヤ
本社　京都中央区銀座7の1
支店　東京都中央区心斎橋筋2の1
工場　大阪市南区心斎橋筋2の1
東京都品川区平塚3の718
電話(57)0311・0994・2066・4723
(78)7111・7112・7113・7114

茨城・栃木・福島　エスヤ総代理店
株式会社　関彰商店　本社　茨城県下館市内
電話(下館)55・339・698
宇都宮市内取扱店　上野百貨店、タカラヤ商店他

いわき民報　夕刊　昭和29年5月11日（火曜日）　第2444号（4）
（即売物便郵便種三第）　郵送1部6円　定価一部5円
（除月曜）、1カ月金100円

# 凄い大かんばつ
## アメリカ 五州にまたがり

【リベラル（カンサス州）＝】カンサス州西南部にあるこの小さな町は重大段階に達した恐しい自然の周期と世界歴史とのためいまひどい目にあつている。かつては販やかな農業の中心地であつたリベラルはいまでは新しい〝乾燥地帯〟―五州にまたがり千六百万エーカーに上る乾燥のひどい地帯の一部になつてしまつた。

自然の周期ということはこの地方にとつていま始まつたことではない。こんどのは十九世紀末以来この地方を襲つた四度目の大かんばつである。乾燥期はどこでも三年から七年位続く。今年はその第五年目で、いつになつたら〝平常の〟即ち〝しめつた〟年がめぐつて来るか誰にも分らない。雨の降ることはこゝではいつも当てにならないからである。

この前の雨が降つて〝景気のよかつた〟年は一九四二年から四八年まで続いた。その時世界の歴史というものがこの自然の周期に影響を及ぼしたのである。この乾燥地帯は本当のところは第二次世界大戦中及び戦後にかけて米国及びその同盟国が必要とした小麦その他の穀物の代償として支払われねばならなかつた代価なのである。なぜかといえばその時代に草原が耕されて穀物を得るための耕地にされてしまつたのである。すなわち風の侵食に対して安全であつた土地が冬の暴風に吹きさらされた土地になつたのである。そして雨が次第に少なくなり始めたとき肥沃の土じようは砂に変り畑は砂丘になつてしまつた。

してみれば、現在広大な範囲にひろがつているこの乾燥地帯は結局戦争の余波を蒙るものといえよう。すなわち戦時中食糧増産の必要から、穀類を収穫するためにそれまで覗られなかつた土地が機械の力でドンドン開拓されて行つた新らしくこの地方に来た人達は草地を貪求めて食糧生産と牧畜を行い、こゝに定住するにいたつただが彼等は土じようの保護という事には、あまり注意を払わなかつた彼等は何年もつづくかんばつがこの地方ではむしろ常態の気候の一部をなすものであることを知らなかつた。丁度「雨季」のはじまる一九四二年に耕作をはじめた人々は五、六年の間は豊作を楽しむことができた。今でも彼等の中には彼等に取つて有難い降雨がむしろ例外的なものでひどいかんばつがつづくのが普通であることを信じようとしない者さえある。土着の人達はこのことは知つていたが、しかし彼等もまた、その生産物に対する需要が続き、また雨季がつづくかぎりは、小麦一本の生産につとめ、モロコシと、輪作する方法をはからず、彼等の好運をせばめる結果になつたのである。

どうした事情からいえば、現在コロラド、カンサス、オクラホマ、テキサス、ニユー・メキシコ諸州の一部地方がみまわれている土地荒廃の責めは、その一部を人間が負うべきものである。だが、これをいいたてたところでそのために現在数千の農民の生活に影響を及ぼし今や全国的な視聴を集めているとの問題の重大性を少しでも減ずることにはならないのである。

当地の農民は先週好ましいニユースをワシントンから聞いた。それはアイゼンハワー大統領とベンソン農務長官が、かんばつ五州の知事の報告をきいて、かんばつの被害を蒙つた地方に連邦政府の援助を与えることに決定したとのニユースである。

これが実行されれば農民にとつては、土地の侵食防止のための深耕に心要な労働力と資材の入手に途が開かれることとなろう。乾燥地帯が次第に拡大されてゆくのを食止めるのは今や第一の関心事になつている。

農民はまた政府所有の余剰穀物を安く手に入れることができる。また飼料用穀物はかんばつ中も肉用および酪農用家畜類の減少を防ぐため絶対心要とされている。

このような応急措置によつて多数の農民は現在の危機を乗り切ることができるであろう。しかしまだもつと大切な問題が残つている。それは毎年必ずかんばつに見舞われる地方のかんばつによる被害の頻発をいかにして防止するかということである。

それには農民各自の手でやれる方法がある。それは強烈な西風に直面に土地をほり起すことと、土カー人によつては八百万エーカーもある。植物の再生育というのは何といつても経費のかかる問題である。

わずかの被害で雄を免れたものは極めて多い。しかし新米の農民はこれらの地帯に周期的に訪れる雨季よりも旅季に合せてその農耕方法を適合させるよう教えられなければならない。これには教育上の仕事が必要だ。そのため農務省の農地保護局や各州の農地保護局はいまや「農地利用調整」の説明にその時間の大部分を費している有様である。

しかし農事指導者や土じようの専門家は各人がこの周期を完成させなければならないと考えているなぜならば思い切つて自然に帰ることだけがこの問題を解くカギだからである。それは土地に再び草木を生ぜしめることで、土地を元の状態すなわち雑草の茂つた草原に戻すことである。適当な湿度を与える年以外、容易に手のつけられない土地が現にまだ幾百万エーカーもあるいは刈り株で覆うことも計算している一もある。

植物の再生育というのは何といつても経費のかかる問題である。

（無線報道から）

## 新しいDDは富士

雑草が干いた土じようの底深く根をおろす迄には長い時間がかゝるその上どうやつて生育を始めると当分は飼料にもならないから従つて收入にもならない。そうかといつて農民は生きて行かなければならない。植物の再生育運動に対して連邦政府から補助を与える問題がいまこの乾燥地帯の話題の中心となつている。連邦政府の補助というのはこれに対処する計画を促進することであり、場合によつては生産のない転換期間中弱小農民に援助を与えることである。

この乾燥地帯の管理についてはいろいろと対応策が実施されているが、気象が好転しない限り、戦争によつて過剰な要求を強いられている土壌に対する最終的な代価はまだこれからも支払われなければなるまい。

## 平一中のマラソン

平第一中学校では去る八日午前十時から開校八周年記念行事として全校生徒の第一回マラソン大会を行つた、出発点は市営球場ゴールは同中学校庭として男子は六キロ女子四キロのコースに一名の落伍者もなかつたが時間的ハンデキヤップのため入賞者は男女共一年生で占めた、入賞者左の通り

◇男子一位矢吹嶽利（一年二七分）二位江藤良平（一年二七分二十秒）三位鈴木昭夫（一年）四位鈴木暁、五位黒川幸平（一年）

◇女子一位矢内八重子（一年十六分二十秒）二位相良仁子（一年十六分二十三秒）三位坂本文子（一年）四位吉野ツル子（一年）五位夏山健子（一年）

## 神谷婦人會
### 總會を開く

神谷婦人会総会は九日午前十時から平第六小学校講堂で開き出席者やく二百名、生活改善について協談、結婚簡素化を図ることを申し合せた後、吉屋真一氏の「日本婦人の立場」と題する講演があり、舞踊その他のレクリエーションがあつて午後五時散会した

## 役員は留任
### 草野婦人會總會

草野婦人会総会は九日午前九時から草野中学校講堂で開き二十九年度役員留任、新事業計画を決めた午後一時より同講堂で一五〇名の老人と四八名の身体障害者を招き平和太郎の腹話術でもてなした

【婦人会役員】▼会長松本キン▼副会長山鳥幾八子同宮岡作子▼幹記杉木ハル同渡辺とデ子▼会計渡辺トク　豊由マス

## 落語
### みよしで念佛人形

銘菓じやんがらの本舗平市銀座通り「みよし」ではこの程店頭にケヤキ彫りのじやんがら念佛の人形七つを飾つた、高さ五寸くらいのなかなか立派なもの、相当有名な彫刻家がほつたのだろうとたずねたらこれが何んと松力岡第二公園に住む老人の作だという、主人がパチンコで知り合つたそうだが公園でフラつた時、彫刻をやるこ

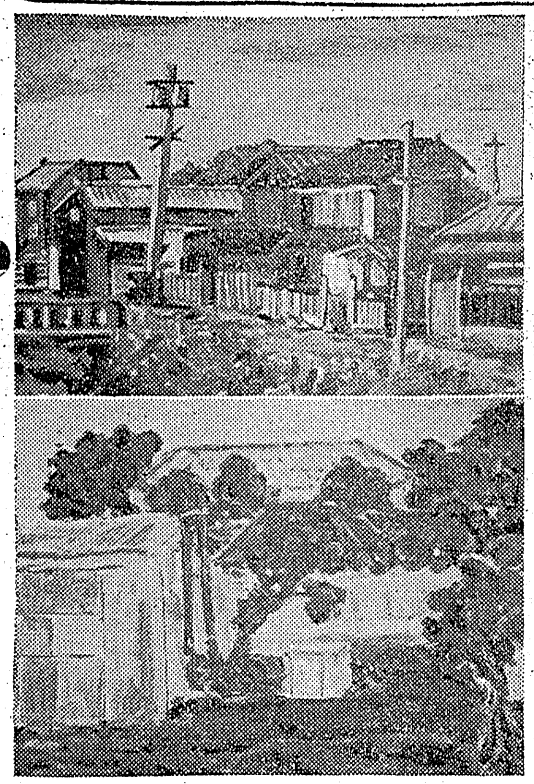

風景　三年　吾妻幹久　風景　一年　小松崎淑夫

## 写真
### 平一中作品

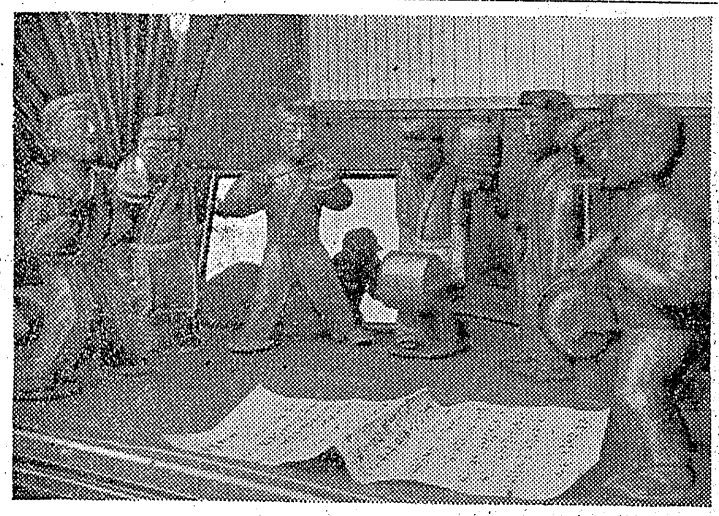

とが判つたのたで作つてもらつたという（写真は作つたじやんがら念佛人形）

サロンで店舗改装

銀座通りレストランサロン（森川忠吉氏）ではこのほど店舗改装工事に着手した、完成まで約二カ月を要する予定で近代的に新装される

## 今晩のラジオ
10日

◇NHK一三六〇KC

六・三〇 三ツの歌
七・〇〇 アチヤコほろにが物語
七・二五 浪曲 酒井雲坊
七・五五 愉快なダイヤル トニー谷
八・三〇 ◇ラジオ福島一〇六〇KC コンサートホール
八・三五 坊ちやん社員
九・〇〇 月照演芸
九・三〇 音楽の速達
九・三五 浪曲
九・五五 チエミの冒険
一〇・〇〇 名流邦楽選
一〇・三〇 名作アルバム

## 今週の映画
各館とも十一日迄

★平館　夜七時五〇分　スタジオは大騒ぎ　君の名は（第三部）
★民劇　夜六時三五分　美しい人　雪之丞変化（第二、三部）
★築楽館　夜六時五〇分　綱渡りの男　バンド・ワゴン
★ひかり座　夜七時　子供連は見ている　緋坊ちやん社員
★世界館　夜六時五〇分　花形歌手唄の明星　ディズニイ色彩マンガ（ドナルドのハンモツク）恋愛笠　五ツ木の子守唄

DPはタナカ
スガタ靴店　平市二丁目
関根のパン
【最高級品】シンガー　プラザー　トヨタ　スクラム　パイン　石川ミシン商會　平市2丁目　電1232
各眼鏡専門　眼科医指定　平指定商チケツトご利用下さい　玉屋　平市二丁目電910
かっぽう　開花
Columbia　コロムビア　ラジオ電蓄プレヤー　一流品ノ揃ツテ居ル店　日東商会　平二丁目
日本鉄物資部指定店　日本水俣労組指定店　勤労文化預金指定店
イワキセメント　各種タイル　建築用諸材料　株式会社野内商会　平四丁目　電11・1075
季節の家具　★各新型豊富に陳列致しました　サービスカーで無料配達　あるが　平銀座　電223
ハリウッド美容室　平二丁目　とつてお入り下さいませ
肛門科　外科　上田醫院　平市南町（平局裏通）　電話一二九番
月拂で家が建つ　建築の福音！　家が月掛で抽選も入札もなく早く申込めば早く建つ東北一の月賦建築、住宅は基より店舗工場、塀、改装、修理の大小に拘らずご利用下さい、詳細はご来社願いますご結婚にはゼヒ月払証券ご持参で！（建設大臣登録ろ第九六一号）　日本建物株式会社　平営業所　所長　大楽弘　平市大町三竈五八〇　【管内出張所】湯本町天王崎鶯呼二五一　四倉町仲町八八
募集　外務社員　本人履歴書持参下さい