日刊 昭和21年6月1日 昭和24年2月28日
（1）（除月曜）第三種郵便物認可 運輸省特別扱承認第338号
いわき民報
夕刊 昭和29年5月16日 （日曜日） 第2448号

夕刊 いわき民報
発行所
平市田町四八番地
いわき民報社
電381 1222

三菱ミシン
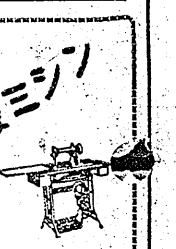
平市田町南町電九六〇
草野ミシン商會

ポン中毒防止へ大評定

密賣ルート根絶 實態を一般に周知

県青少年問題協議会では十四日午前一時から平市公民館に覚せい剤対策協議会を開き如何にすれば恐るべきヒロポンのまん延が防止出来るかについて協議した、出席者は市、郡の福祉事務所、民生委員、保護司、平地区署、市署、湯本地区署、小名浜地区署、平保健所、新田目医師（精神病医）など五十余名が集まり熱心に協議された

各警察署からポン患者、密売者、そのルート、犯罪事件などの情況報告があり、各委員からもポン中毒者の恐しい行状や最近増加してきた学生たちのポン使用状況など各種の報告があり結局、ポンの悪弊を根絶するには❶まずこの恐るべきポンの実態を良く一般に認識させるため宣伝啓蒙を強化し❷取締りも一段と強化すること❸密売者たちはこれで生活しているので勢い販路を拡張し真面目な者たちにも誘惑の手をのべポン流行の根源をなしているのでこれを根絶するには彼等の更生対策に力を入れること❹現在の法律（覚せい剤取締法）では中毒患者とわかりこれをその儘放置しておけば再び犯罪を冒すと判つていて取締りが出来ぬ手ぬるさがある、これをもつと強化したものに改正すること、いつた結論に落着いた、現にポン患者の保護者たちは被害妄想とか幼稚妄想とかの分裂病にかゝり次つけしたり、人を殺したり強盗を働いたり親子のみさかいもなく暴行傷害を冒すなど手におえぬ行状を何んとも出来ずに傍観している状態が沢山あるが、これは強制的に収容する以外に方法がない点が特に強調された、現在の法律では医者が中毒患者と診断すれば強制的に収容も出来るが実際、患者たちと判つていても強制的に医者に連れてゆくことが出来ないので取締り当局もホドホド弱つている現状である、特に最近では学生間に流行し始め試験勉強に効果があるといつてカゲで盛んに使われていることが報告された

各署の報告による平地区署管内では二十七年度九十三件七百八十九本を摘発、ポン中毒による死亡者二名、自殺者一名、家出二名、精神異状五名、ポンの流れてくるルートは東京、大阪方面、密造所は小名浜、湯元方面、平市署管内では一月から五月まで十四件、男十一名女三名を検挙、密売所は市内に十カ所もある、摘発ヒロポンはこの間に三千二百八十五CC、内郷地区署管内では二十八年度四十六件摘発、常習者二十三名を検挙した、密売所は十三カ所、これが二十九年度に入り密売所が五十カ所に増加、四月まで、昨年の約半分二十四件を検挙している、ポン運搬には中学生を利用したり、小名浜方面では魚行商人に化けきたない魚箱に入れたりして運んでいる、各署の報告からみて石城地方には約千名からのポン中毒患者がいるものと同協議会ではみている

連盟では同町浅野記念館で青少年指導関係者約二百名を集め少年犯罪の防止及び保導について講習会を開催することになつた、講師は県婦人児童課松田主事で日程は次の通り

▼二十二日午後六時から映画の夕を開く、題は「川べりの少年」「未成年」「腕白日記」ニュース等▼二十三日午前九時から「レクリエーション十九則について」「グループワークの三十則」についての講習を行う

泉小學校完成

磐城市泉小学校の新築中だつた二階建て北校舎はこの程完成十四日竣工検査を行つた

こんど完成した校舎は建築費六百五十万円を投じ二十八年十二月着工、建坪二百六十坪、普通教室八の木造総二階建て、小戸市東鉄工業の請負

（写真は完成した新校舎）

けさの地震 本年最大

十五日朝石城地方にかなり急げきな地震を感じた、小名浜測候所の観測によると発震時刻は同日午前七時四十分十七秒発震地震は富山県飛騨山脈（北緯三六度四分、東経一三七度七分）の奥地二百二十キロの地点で最大全震幅十二ミリ、体感六分、震動小名浜中震で去る二十七年三月七日福井県地震に次ぐ今年初めての最も大きい地震だつた

通話止め七一件

金詰りで電話料滞納増加

平電話局では金詰りの影響で電話料金の滞納がふえたと悲鳴をあげている、十五日現在の滞納額は十七件四万五千八百五十円で、納入期限がすぎて通話止めを通告されたのは七十二件、国税、県税、市税などの滞納で加入権を差押えられたもの月平均六十件、公売で名義を変更されたもの七件をそえている、滞納のトツプは商店界で次ぎが炭鉱関係、鉄工関係、一般

會議所總會

廿四日開く

平市商工会議所では議員総会を来る二十四日午後一時から市公会堂に開催するため同市公安委員会に許可申請書を提出した、同地域は炭鉱住宅の密集地帯であり、また市内通学生も非常に多く二十七年から現在まで死者七名、重軽傷者十八名もの交通禍を出していた魔の場所ともいわれるところである

辰の口から 八仙間國道

速度制限か

湯本地区署では常磐市辰の口から八仙間の六号国道を速度制限区域に指定するため同市公安委員会に許可申請書を提出した、同地域は炭鉱住宅の密集地帯であり、また市内通学生も非常に多く二十七年から現在まで死者七名、重軽傷者十八名もの交通禍を出していた魔の場所ともいわれるところである

人事消息

◇長谷部俊二郎氏（平労基署長代理）は二十四日署長会議のため出福二十五日夜帰平する

不良化防止講演會開く

廿二三日に

来る二十二、三の両日内郷町愛護組織植田町では十四日臨時町会を招集し左の条件を議決した

一、県道上遠野植田停車場線緊急整備、道路補修工事工事場所（大字仁井田字辰ノ口地内延長五百米）

一、賛は十七万二千円、内地元負担六万円

一、公営住宅建設 一戸当り十一坪（十戸）同九坪（五戸）建設地は小浜字中ノ作、岩間字上山此公営住宅の建設費は百二十五万円の起債によるものなお二十九年度の町歳入出予算高は当初二九・八三八・〇〇〇円であつたが四・六六一・〇〇〇円の追加となり計三四・四九九・〇〇〇円にふくれた

県立磐城農業高等学校普通科分離について確約書を提出することにした

確約の内容は二十九年度中に五千坪の敷地を提供し三十年度中に普通教室、特別教室、事務室、小使室、玄関、其の他附属建物及分離に伴う設備費二〇〇万円寄附する事、三十一年度中に体育館兼講堂を施工完成と同時に設備費一〇〇万円寄附する事、植田高等学校には当分の間男子を入学せしめない事、植田町の上水道建設は二十九年度より三カ年継続事業として六千五百万円の予算で着工する事に確定し、一千八百万円の起債を仰ぎ自然流下式による水道敷設に決定し続行関係官庁に猛運動が展開する

四百六十万圓

植田町會追豫を可決

垂直排水立坑

常磐炭鑛、完成を急ぐ

常磐炭鉱では十数六億で内郷町御厩地内に垂直排水竪坑の建設を急いでいる、来年五月までには完成して住吉本坑方面の坑内水を揚水しようという計画で、五百ミリの大ボーリングを地下五百メートルから五百五十メートルに下し三十五倍の能率があり経費は五十%節減される、生産原価も一〇%引下げるといわる（写真は大ボーリング櫓）

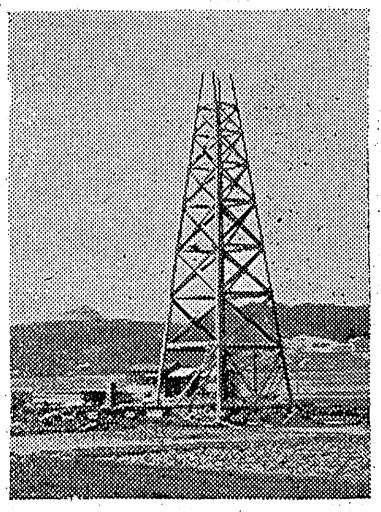

あげるものだが、現在の坑内排水方法は斜坑配置によるものと直径四メートル乃至六メートル程度の竪坑を利用する二つの方法がありこの垂直排水竪坑は斜坑排水に比し三倍の能率があり経費は五十%節減される、生産原価も一〇%引下げるといわる（写真は大ボーリング櫓）

平市高校野球リーグ戦

五月三十日に延期

さきに五月十六日開催と社告いたしましたが、仲用球場の都合で五月三十日に延期することになりましたあしからず御了承願います

縣高野連
いわき民報社

天気予報

十五日

「今晩」北西の風晴たり曇つたり

「明日」西よりの風晴一時曇、遅くなつて一時曇が拡がりにわか雨が降る所がある

「明後日」南よりの風しだいに曇る

「海上」今晩まだ風波が高い、明日は多少風波がある次第におだやかになる見込み

特選 夏の婦人帽・帽地
ゆかたと單帶
磯浪 ゆかた　江戸絣ゆかた
江戸娘ゆかた　白楽天ゆかた
メリヤス類各種特価品奉仕品豊富
雨の日も美しく トナカイ印のレンコート バーバリコート
★平指定商加盟店
衣料品のデパート
鈴藤
本店 平市四丁目 電93
支店 平市三丁目 電1956

どなたも氣輕に參加できる
新緑の撮影會
絶好のシーズン
絶好のチヤンス
一般アマチユアカメラマンご參加大歡迎!!

會費無料
寫眞教室
当日撮影会終了後午後3時から6時まで講師田村栄先生の指導で湯本町常磐炭鉱浅貝会館で開催いたします 御希望の方の多数ご参加をお待ち申上げます
作品應募規定
★当日参加作品に限ります★締切6月10日
★審査オリエンタル田村栄先生★発表6月15日 福島民報紙上★使用材料オリエンタル製品
賞品
★推選1名 大カツプ 副賞クラブ賞
★特選2名 中カツプ（又はアルバム）クラブ賞
★入選3名 小カツプ（又はアルバム）クラブ賞
★佳作20名 記念品 福島民報賞 村山ドレスメーカー女学院賞
日時 5月23日 午前8時から 午後2時まで
會場 平市松カ岡公園 雨天の際は室内撮影
指導 オリエンタル 田村榮先生
モデル ミス・オリエンタル數名 村山ドレスメーカー女學院生數名
集合場所 公園ローラースケート場前
主催 平地區寫眞材料商組合
茂木カメラ 富士カメラ 飯田カメラ 田中カメラ

機動力で汲み取り
市民の糞尿問題解決

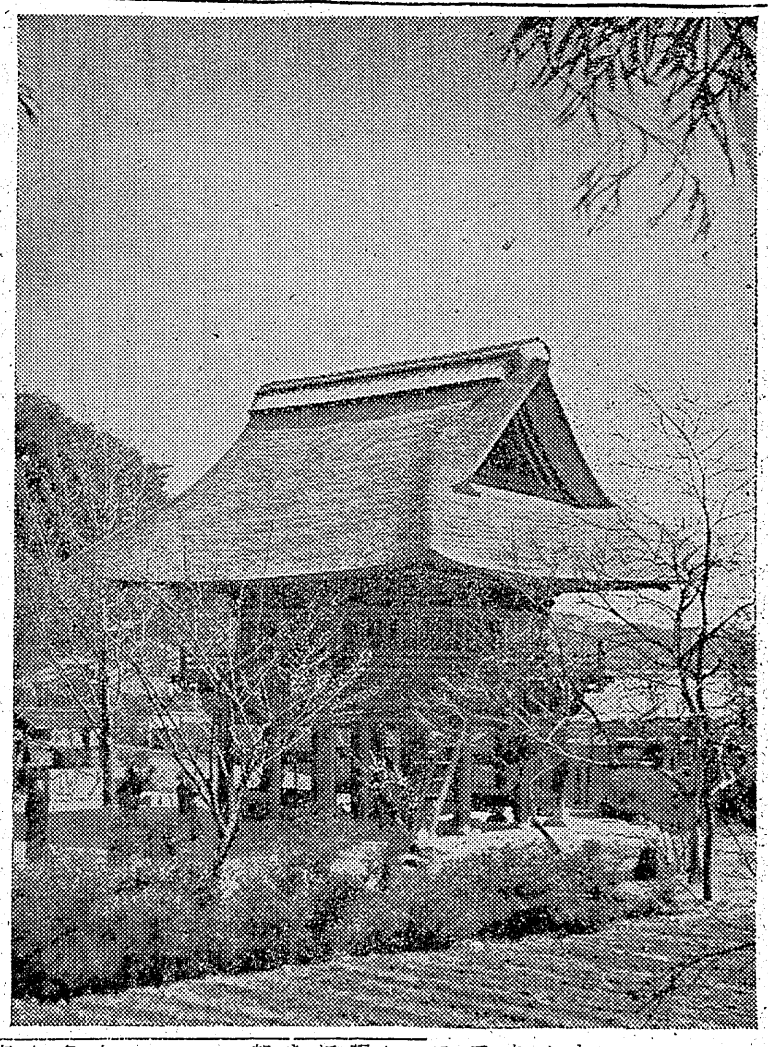

最近化学肥料（金肥）が豊富に成つた為、農林では市街地まで便所を汲み取りに来るのを嫌うようになり、旧平市内の各家庭では排泄物の始末に困ばいの形で、飯野の塩地内や北目の二カ所に汲み取り衛生舎が生れ、当初は相当市民から調法がられたものだが、最近汲み取り戸数が急激に多く成つて廻り切れないのと、汲み取り料金が高く、御祝儀の出る処を選んで歩くという片寄つた傾向も出て、鉄北方面や塩末の住民が殊のほか難渋しているが、今度仲町二五番地に「平和社会」という衛生組合が生れ、料金も二斗五升樽一本二十円、トラックや二台の三輪車を備え、機動力で着振通りのサービスをすることに成つたので平市の衛生課や平保健所では全面的に応援することに成つた、右について同衛生組合の設立者新川町の滝沢真治さんは語る

市民の皆さんが困つている状況を見兼ねて半年ほど前から色々調査研究を進めて来ましたが、思い切つて実行に移しました、トラック一台、三輪車三台設えて機動力を利し、出来るだけ早く求めに応じたいと思います、汲み取りも片寄らないようにするためチケットを前売りし、汲み取り人には直接金銭を渡さぬように考えました、電話が参りますとすぐに係員が伺います、電話七二番を御利用願います

穀物調整に功労
総會を開き表彰

石城郡下の供米の調整をはかる県穀物調整組合石城支部（安部幾鈴木幹男氏）の二十八年度総会は十五日午前十一時半から平市公会堂また十月磐城市で調整技術研修会に郡下各町村の組合員および名をあつめてひらき、組合員の指導と技術の向上に功労のあつた優良組合員を表彰、役員を改選した

労働力調査員に感謝状贈る

平市商工課では二十九年度上半期（一月―六月）実施した労働力調査の調査世帯として長期間協力した次の調査員十一名に対し贈られた総期府統計局長からの感謝状（記念品付）を近く伝達する

程塚公、飯島正太、渡辺傳之助、沼田喜八、松本松栄、西山肇、斎藤仁三郎、竹内久男、山崎義賢、松本常盤、渡辺恵

雅風會温習會
十六日谷口で開く

雅風会主催の第五回雅風会温習会は十六日正午から平市二丁目谷口楼でひらき、六段の調、新娘道成寺、三谷菅垣、近江八景、鷹会鈴慕、松竹梅、磯千鳥など二十五曲を演奏する、入場無料

レコード鑑賞會

磐城市中央公民館ではレコードコンサートを二十日午後七時より同館ホールで開く、レコード演奏曲はベガニーニ「バイオリン協奏曲ロ長調」チャイコフスキー「イタリー綺想曲」ショパン、軍隊ポロネーズほか数曲「コンサートマスター」を使用、小名浜一中教諭高田久一郎氏が解説する

放射能
日本の前途は危険だ

○…立派政治は二大政党が対立するのが理想的だという、そこで向う年か前に自足袋の吉田さんが社会党の健全発達を希望するというようなことを述べたことがある、私はこの言葉を聴いたとき吉田首相の真意を疑つた

○…ほんとうにそんな気になつたのかどうかと、二大政党は理想だとしても対立するほどのレツキとした保守党がないので言葉のついでに不用意に出た言葉ではなかつたかと今でも思つている

○…そのためという訳でもあるまいが社会党は漸次勢力をふるよくして来た、このまゝ行くといつかは社会党が天下を…時があるかも判らない

自由党の一部の者の汚職問題などが作用してその時期が案外早くなるかも知れないのである

○…若しそうなつたとき大部分の国民はこれはしまつたと後悔するであろう、というワケは私の考えによると社会主義は日本人の性格に向かないからである、ソ連や中国みたいに文化的に低い国民は長いものに巻かれろというアキラメの気持を多分にもつているから強権のもとに平気で従つているが、日本のように開国以来曲りなりにも自由主義のもとに八十年このかた育つて来た国民には社会主義でやる政治にはとてもやり切れない気分になるからである

○…先ず社会党が天下をとつたら政治機構は一変する、官僚統制のもとに漸次ではあろうが私有権はなくなり生産、配給は国有となり戦時中に行つた以上の統制を強化される

○…これまで対外的には自由諸国との親善関係を絶ちソ連中国とあく手し、自由諸国を敵に廻さなければならぬであろうし、飛んでもない騒ぎになることは目に見えている

○…そこで初めて目がさめて社会党は駄目だという事がはつきり認識されると思うが、そうなつたときは既に日本の諸機構が変つていてこれを建て直すためにどんなに苦労するか判らない

○…日本人は十二歳だと批評したマツクアーサーのいうことはデタラメではない、イモを食つて政命をつなぎ何とかこれまで立直つて来た日本の前途を誤まらせたくない

（荒間宗一―旧城跡住人）

私の傑作

山門（龍門寺）

❷ 茂木 茂

カメラ ビューティレフU型 ドイマーF三・五 絞り八 シャッター五十分ノ一 D七六・七二 フィルム富士オパン 印画紙ベロナF3

求人案内

平職安所 十三日現在

【男子】▼写真師見習一、常磐市十五―十八歳、通日百円▼外務員多数、平市、年令不問、通月四千―六千円、外歩合▼配達夫2、平市、十八―二十二歳、住月三千―四千円▼店員多数、平市、常磐市十五―二十歳、住月千―二千円▼寿司職見習2、平市、十五―二十歳、住月千百―二千円▼農夫多数、郡内、年令不問、住月千五百―三千円▼醸造見習3、平市、大浦村、十六―二十五歳、住月二千円▼水産加工夫2、江名町、磐城市、十八―三十五歳、住月三千円、洋服仕立見習2、平市、常磐市、十五―十六歳、住月五百―千円▼家具建具見習2、平市、勿来町、十五―十七歳、住月五百円▼植字工2、平市、二十一三五歳、通月七千―一万円、四年以上有験者▼セメント瓦見習3、平市、茨城県、十五―十六歳、通日百円、住月千五百―三千円▼旋盤工、平市、二十一三十歳、通日二百円、三年以上有験者▼電工見習1、磐城市、十五―十八歳、住月千円▼大工見習3、平市、十五―十七歳住月五百円▼トラック助手1、四倉町、十五―十八歳、通日百円、三年以上有験者▼電工2、平市、二十一三十歳、通日二百―三百円▼自転車修理工2、平市、窩久村十五―十七歳、住月七百―千円▼土工多数、常磐市、十八―四十五歳、通日二百五十―三百円▼農業労務者多数、境玉県、群馬県、年令不問、住日二百円

【女子】▼看護婦4、平市、植田町、十八―三十歳、住月四千―五千円、有免許者▼看護婦見習2、内郷町、四倉町、十五―十八歳、住月千―二千円▼店員多数、郡内十五―二十八歳、通日三千円、住月千五百―二千円▼女中多数、郡内、十五―三十五歳、住月千五百―三千円▼雑役2、平市、年令不問、通月八千円▼農業労務者多数境玉県、群馬県、十八―二十五歳住日二百八十円

晴雨兼用傘投票コンクール開催中

只今大黒屋平支店ウインドーに於て晴雨兼用傘投票コンクールを開催いたしておりますこの廣告の用紙をお切取の上御投票下さい

大黒屋

1954年　20日迄

兼用傘 お好み 投票コンクール

あなたのお気に召した兼用傘は？

DAIKOKUYA

御住所	
御芳名	

名稱	

賞品＝抽せんにより30名様に紳士用・学童用その他進呈

発表は5月20日いわき民報紙上

年令	20才未満 20才以上30才以上40才以上
職業	会社員 商業 農業 工業 公務員 その他
お氣づきの點	

新装DPは富士

割烹 この井 アメリカン風洋食

御贈答に 東京堂の洋酒 平駅前大通り 電一五九九

かっぽう 開花

かや と毛布は 中野洋品店 平二・電二三

ラジオは古山

三馬のゴム靴 アサヒライト帯靴 平三・電九四 横山商店

大谷石 木炭 五丁目 電六 井上

眼科 安田醫院 看護婦見習数名（二十才前後） 平市紺屋町電一三五

PEARL 喫茶&洋食 食の店 心ばえ味と香り RESTAURANT パール 眞珠 平市田町★電1388

勞災保険指定 外科 整形外科 諸橋醫院 平市下川原四

八名が保護願出
御輿亂入の噂に怯え

磐城市内小名浜地区内の夏祭りは十五日行われたが諏訪神社の御輿渡御について某有力者が市長選挙で立花派の選挙違反が拡大しているのは反対派が指しているのだと御輿を乱入させる計画があるとのうわさがあるため、次の八氏が小名浜地区署に保護願いを出し保護警戒方を要望した

▽長町清為春▽同小野孝一▽吉浦平野直安▽同磯谷藤雄▽同野崎貞行▽同志賀要平▽同川村義三郎▽上神町小野義一

揚つたアカジ
お内儀さん達ら選り分けに大童

さつき晴れの陽光が登いほどにふりそゝぐ浜辺でオカミさん達がワンサと集まり、魚の選りわけにいそがしい、器用な手つきで鮮紅色のアカジ、メヌキや小サバの背光りする魚などいろとりどりにまじつたのをそれぞれのカゴに投げ入れる、久しく不漁をかこつていた沿岸にドツト押寄せ底曳網にかゝつたものだけに選りわけるオカミさん達の表情も明るい（写真は魚の選りわけに忙しいオカミさん達

平驛親善野球

平駅では駅内親善のため十六日九時より野球大会を平市営グランドで開催する、出場チーム左の通り
▽ホームチーム対東部チーム
▽駅本屋チーム対むこ所チーム
▽貨物チーム対西部チーム

窃盗犯を手配

湯本地区署では同市浅貝無職山下清（二）を窃盗の疑いで指名手配した、山下は去る十二日十一時ごろ同市八仙三八無職遠藤リエさん（六）こが入山病院に見舞にいつたときすきを見て現金二千七百四十五円在中の財布を盗み逃走したもの

体操の普及へ
廿一日講演會

水戸鉄道管理局では来る二十一日午前十時より午後四時まで平第一小学校講堂に於て国鉄労組平支部県教委石城出張所及び平市教育委員会の後援のもとに徒手体操の普及運動について講演及び実技が行われる、講師は巨人軍トレーナー国鉄本庁嘱託森田徳之助氏で指導種目は次の通り
一、体操の社会性について
二、国鉄体操（デンマーク体操
三、ラジオ体操、美容に必要な体操
四、フオークダンス

立花市長の甥も擧る
教唆して替玉投票の容疑

磐城市長選挙違反を追求中の小名浜地区署では当選市長立花氏のおいに当る同市中之作底曳漁業組合長吉田義（四三）の任意出頭を求め取調べ中だつたが十四公職選挙違反のうたがいで逮捕留置の上取調べを続けている、吉田は教唆して替玉投票を行わせしめたうたがい

饗應の容疑
志賀派の違反

小名浜地区署では志賀派の選挙違反容疑で磐城市久保農業鈴木茂（五四）を逮捕取調べ中である、鈴応したうたがいによるものだが同人は否認している

二人で毆る
貸さぬとて

内郷地区署では十四日同町綴字堀坂二三下ど職秋山金男（三）同町白水字入山七二下ど職綱川清（三）の両名を暴行容疑で逮捕した、両名は去る六日午後七時ごろ同町御厩字下能地内で同字大沢強司さん（三）を呼び出して「顔で五百円位かりてくれ」と強迫したが「駄目だ」と答えた処なほその暴行を働いたものである

電線泥擧る

平市署では十四日午後七時半ごろ石城郡好間村大字北好間字椎木平無職染物三助（三）を窃盗現行犯で逮捕した、染は十四日午後六時ごろ平市仲町一二古物商武藤一義さん所有の倉庫（壹の前二一）から古鐵線等約三貫匁（時価二千九百円相当）を窃取し売込みに来た所を署員に捕まつたもの

十一チーム參加
廿三日鐵道野球大會

平鉄道クラブ野球大会は来る二十三日石城郡下鉄道十二チームが参加、九時より磐城市湯本第一小学校グランドで開催される、出場チーム左の通り
▽平車輛区―勿来駅
▽平駅―平亀力分区
▽湯本駅―平信号通信区
▽平鉄道公安室―平機関区
▽平保線区―赤井小川郷駅
▽平客貨車区―綴駅

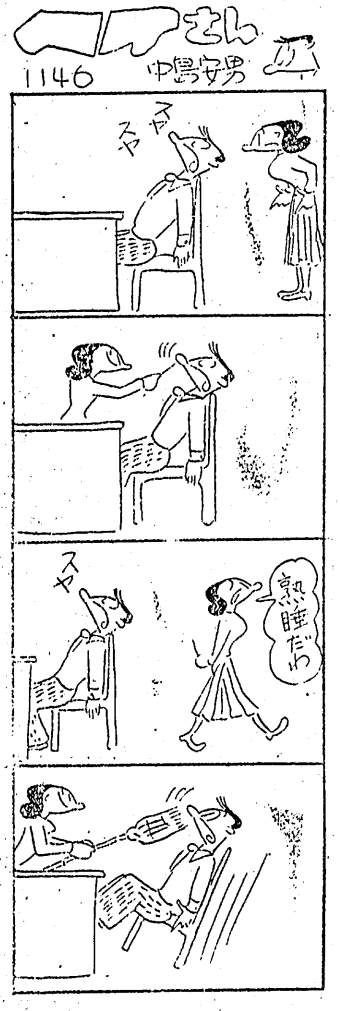

青山榮氏が會長
勞災病院、建設連協で決る

県労災病院建設連絡協議会創立総会は十三日午後一時から内郷町常磐炭鉱会保養所に関係者約五十名が出席、同工事の促進を計るため関係者間による連絡協議会を設立することに決定、会長に常磐炭鉱労務取締役青山栄氏を推すことに決め会長代理として沼田内郷町長を決定庶務一切を扱うことになつた

出席者は東北地方建設局併任計画課長、浅野建築課長、盛野福島労基局長、石宮労災病院開設準備事務所長、但野矢対所長、加藤職安所長、佐伯常磐炭鉱労務副課長、日本水薬今野診療所長、磐城セメント長谷川労務課長らで同連絡会でと県ならびに労基局東北地方建設局との連絡も計り工事の促進を強化することに決めた

籠で捕獲不可
愛鳥週間で市が對策

これらの小鳥は近年、市内の小中学生たちがトリカゴをもつて捕獲するのが多くなつたためでムクシは「霜（十一月中旬）のふる前にとらないと捕獲した小鳥は死んでしまう」といわれたものが現在は子供たちは時期かまわず捕獲しているので減つたこゝ二、三年前までは平市の近郊に出るとメジロ、山ガラ、ウグイス、ホオジロなどの小鳥の姿や美声などを耳に出来たが近年、さつぱりカゲをひそめその数が激減してきているので平市農務課では愛鳥週間にちなみ保護鳥の保護についての対策をねることになつた

大山の余罪

平市署では十二日覚せい剤不法所持で逮捕した平市中塩字沖九四無職大山普平の余罪を追及の処、十四日赤井第一小校の先生のチクソト約二万五千円を窃取し衣料品を買つたことが判明した

老婆が縊死
病苦からか

内郷町大字宮字町田十二常磐炭鉱坑内修理係柴田清人さんの母コテウさん（七）は十三日午後零時半ごろ自宅の物置で家人の留守中麻ナワで縊死しているのを帰宅した清人さんが発見内郷地区署で検死したが原因は病苦からの厭世自殺らしい

戀の道行ナンセンス
博孝さんヒヨツコリ歸る

（昨報）平市一丁目ヤマカ運動具店主山家博孝さんと山形家芸妓金時さんの「恋の逃避行」の記事は家族の思い違いから早合点して捜査願いを出したもので、当の博孝さんは商売上のウサ晴らしに無断で旅へ出たのがとんだ間違いに成つたものらしい、当の博孝さんは十五日夜帰平、恋の逃避行もとんだナンセンスに終つたなお博孝さんと同行したと見られた芸妓金時さんは、博孝さんの旅行とは全然関係なく、昨十四日夜同事もなく山形家に帰つて来ている

覺醒劑を所持

双葉郡浪江町大字権現堂字町場無職鈴木某（二）は十五日午前二時五十分ごろ平駅前で五CC入覚醒剤四本を持つているのを平市署員に発見され覚醒剤取締法違反現行犯で逮捕された

去年の凶作は農家はもち論かく方面に大きな影響を与えたがなかでも食糧調製協組は大打撃を蒙つた▼この組合は供米麦の検査票を（一俵につき一枚必要）一枚一円で売り毎年供米がやく二十五万俵ムギが六万俵あるのでやく三千万円の収入がありこの金で組合の運営をやつて来た▼ところが昨年は米麦合せてやく五万俵ばかりの供出だつたので収入が五万円足らずとなつたためスきな打撃を受け、組合長鈴木静夫さんは大弱り、時折り県に出張種々事務の打合せをしなければならないがその都度旅費が自弁ですといい、事務費はそういうワケに行かず何とかやりくり算段しているが飛んでもない年でしたと大コボシ

今晩のラジオ
15日

◇NHK　一三六〇KC
六・三〇（福）夕のひととき　七・一〇二十の扉　八・〇〇どんち教室　八・一五かくて夢あり　田上蕗子　九・三〇おどる音楽　江利チエミ
◇ラジオ福島　一〇六〇KC
六・三〇RFC子供放送局　七・一五花咲アワー　七・五〇加陽アワー　八・〇〇エノケンの名作リレー　八・三〇コロムビアアワー　九・〇〇落語クラブ　九・三〇放送劇　一〇・〇〇名作アルバム

○喜多流謡曲仕舞お稽古　毎週月・水・金　平市田町六九電二二七
○幸流小鼓　白土稽古舞台

平市　ふくたや　電748・1958　二丁目

最古の歴史―最新の技術

編物講習會
日時　五月二十日より毎日九時より　五月廿九日まで四時まで
會場　石川ミシン商會　階上ホール
講師　日本編物学院講師　村上徳子先生
會費　參百圓
◇機械其の他は御希望により御貸し致します
◇各式機械お持ちの方は御持参願います
主催　平市二丁目　日本編物學院普及會　電話一二三番

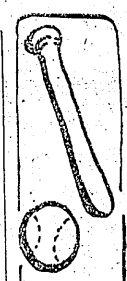

時　五月二十三日
所　平市公會堂日本間
裏千家　初夏御茶會
◉…皆様お誘い合せの上是非お出かけ下さいませ
主催　鈴木宗翠社中
後援　談交會平支所

14日から17日まで
カンヌ國際映畫祭グラン・プリ賞獲得
大映超大作
地獄門
イーストマンカラー　総天然色映畫
長谷川一夫　京マチ子
うえた館

こんなに安くてブロード？
ブラウス買うなら藤越を見てからというのが定評ですが、美しいばかりでなくブロード製で四百円という超特価品が入荷してお客様を驚かしています。
●ブロードブラウス特価四百円
●ナイロン〃二三〇〇円迄
●ナイロンジレー九五〇円迄
●セーター八五〇円―千四百円
越　小名浜平市
藤越

日刊（除月曜）定価一部5円 1カ月金100円郵送123円　（第三種郵便物認可）　いわき民報　夕刊　昭和29年5月16日　（日曜日）（第2448号）　（4）

映画への誘い

寶石泥の末路

MGM映画『アスファルトジャングル』

風変りな作品を世におくつて注目をひいているジョン・ヒユーストンが脚色し監督したギャング映画その宝石泥棒が周到な調査と計画の末見事目的の宝石を手に入れたはよいが、仲間割れのような結果に陥り、裏切りをして同志討ちとなり捕えられ、残る一人も遂に出血多量で死んで行くという泥棒の前後の経過をセミドキユメンタリイ的な手法で描いたもので登場人物も少いかわり、よく一人一人が生きている作品

ギャング團は計画所有者たる稀代の宝石泥棒が出獄して、かねてから狙つていた宝石泥棒團を組織する、少し年をとりすぎておりギャングスターらしからぬおだやかなマスクの教授然たる一人（特にうまい）友達思いの男が一人、金庫破りの名人でただ一人世帯じみた夫役の一人、祖父傳来の牧場を買戻す夢を持つて都会に出て悪にそまつた田舎青年それに悪弁護士など、マリリン・モンロウが悪弁護士の妾役で一寸登場するが、彼女の日本における人気の為かポスターには大きく扱われている、その他最後に描かれる出血多量で死ぬ田舎青年を愛する都会の女など…面白いのはこの犯罪に直接の関係はないが、署長に注意をうけ叱られながらギャング團の一味実行するが、こゝに至るまでの人あつめは何か「七人の侍」にも似くらませ、最後にはその一人に泥をはかせて自らは手柄顔をしたい処なのに逆に捕えられ署長に正規の判決を待つといわせる結果になつた部長刑事がいることである、最後に近いシーンで新聞記者にかこまれた署長の発表シーンも風変りでよかつた、九十九人は思実に職務を行つているという発表は日本のそれと大分異るようだ

宝石泥のシーンはニトログリセリンを使い、赤外線警報機を越えて吉田先生のお話をきゝました。

静物　四の四　鷲野淑子

風景　一の五　菅野恒宏

学藝　第三小作品

新しい学年

第二小五年　渡辺貞子

鳥鳴き虫まう

第二小五年　岩崎孝子

春のえんそく

荒木皓匡

きようはまちにまつたえんそくの日です。空はよいてんきにめぐまれてたのしいえんそくになりそうです。学校へいつてみるとみんなにこにこしてうれしそうです。校長先生のえんそくのちゆういをうけてから出発しました。しばらくあるいていると、うしろからやすおくんが「あそこはしやげきしようだ」といつたのでぼくはそこを見ると外はじようぶな石でできていてまどがあつてじようぶな家ですそれからすこしいくと山が半ぶんにきりひらかれているところをとおりました。ぼくはこの山のてつぺんがくづれてきたら、ぼくたちはそのしたじきになるのであぶないなと思い、ぼくはすこしわくなつたのですこしはやめにあるきました。それからしばらく歩くとじんじやがありました。そこには七八人のおとなの人がじんじやの中をそうじしていました。しばらくいくと「ゴーゴー」となみのおとがきこえてきました。そのなみのおともだんだん大きくなつてきました。なみの音をきいているうちに、ぬまのうちのべんてんさまの入口まできました。ぼくはよろこんでいそいで石のかいだんを上りました。ぼくはいそいでぬまの所にいきこいをみました。こいといつても小さいこいしか見えませんでした。それから全部あつまつて吉田先生のお話をきゝました。吉田先生のお話によるとむかしこのぬまにせん女がいたそうです。吉田先生のお話がおわると四家先生の話をきゝました。四家先生の話によると「ひだりじんぐろうという人が門にせみのほりものをほつたそうです。そのせみがあまりほんものになつてとんでいつてしまつた」という話を四家先生からきゝました。それから松崎先生が「これからあまりとおくへいかないでべんとうやおやつをたべなさい」といつたので、ぼくは上野君田先生が「出発するから全部あつまれ」といつたので海へはいらな方へはしつていくと、うしろで吉くいくと「ゴーゴー」となみのおや貴君たちとたべました。そこへ二小の六年生がえんそくにきました。それからキヤラメルとチヨコレイトをポケツトにいれてさいとう君の所にいくとさいとう君が「あつあそこにあんなに大きなこい」とはしの下をのぞきました。ぼくはいそいではしの下をみると二十センチぐらいのこいがすいすいおよいでいます。ぼくはそのこいがすいすいおよぐのをいつまでも見ていました。上野君が「この山をたんけんしてみようか」といつたのでぼくは上野くんといつしよにその山をたんけんにいきましたが、中ごろまでくると上野くんが、「先生がとおくへいつてはいけないといつたのだからいがない」といつたので、ぼくはあとへひきかえしました。それから二十分ぐらい、あそんでいると吉田先生が「全部あつまれ」といつたので、あとしまつをしてあつまりましたこんどはかいがんへいくのです。ぼくは、はしつてかいがんへきました。なみはざぶんざぶんとなつています。とてもすゞしい風がほおを、なぜています。ぼくはみんなはだしで海の中へはいつているのでぼくもはだしになりうみの中をそうじしていました。しばらくいでべんとうやおやつをたべなさい」といつたので、ぼくは上野君田先生が「出発するから全部あつまれ」といつたので海へはいらな高い丘にあがりそこから下へとびました。それを五かいぐらいやつていると先生がたがでてきたので人ずつをかぞえて出発しました。それからしばらくあるいていくとみつぎくんが「先生あれかぶとづかですね」ときくと先生が「そうだよ」といつたのでぼくはその方をみると下は小高い丘になつていて上はまつの木が一本うえてあるのです。ぼくはあの土をほり出したら、カブトや力がでてくるのだろうかとふしぎにおもいました。あいやえすじの所までくるとおなの人がどじようやなます、ふなどをとつているのをみました。もうがつこうがちかいのできちんとならんであるきました。学校へつくと校長先生がでむかえに出ていました。みんなあつまつたので校長先生がぼくたちのニコニコしたげんきなかおをみてほめてくださいました。さいごに「平第二小学校五年生バンザイ」とさけびました。松崎先生が「きようはみんなつかれたようですから、おふろへはいりはやくねなさい」といつてわかれました。きようのたのしいえんそくのことを家の人にはなしてあげました。今日はたのしいえんそくの日でした。

今週の映画

名館とも十八日迄

★平館　夜七時十分　処女合戦　人肌千両
★民劇　夜七時十七分　少年姿三郎　放浪記
★聚楽館　夜六時五〇分　メルバ（天）アスファルト・ジヤングル
★ひかり座　夜六時二〇分　七人の侍
★世界館　夜六時四〇分　よい娘どの　愛楽かつら

キャッチフレーズ

宣傳文

恋のせて？芸者をのせてかろやかに

―オートバイ店（小名浜　トシ子）

Queen Juice

近代人のお飲もの…

クインジユース

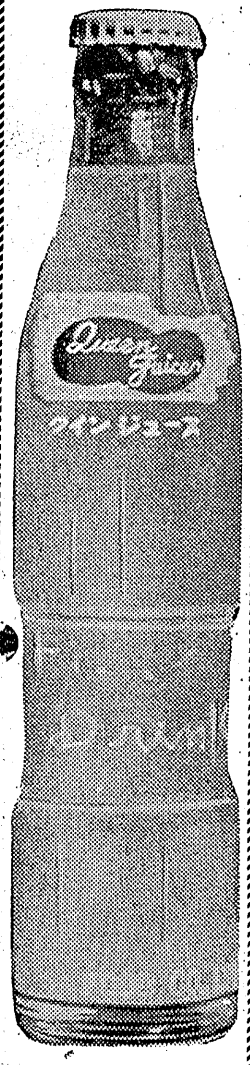

一本（中味）三十圓　ビン保證金十圓

洋服界の…トップを行く

素晴らしい既製洋服！

●きせつの男女洋服豊富取揃え陳列中
●有名なレインコート破格奉仕
●婦人ブラウス各種
●オーブンシヤツ新型入荷

平指定商チケット御利用下さい

平市三丁目　盛高屋　電1068　1903

DPはタナカ

時計の店　根本　平2電607

第四回石城酒造品評會優等賞連續受領

吟香に薫る　天宅　山宗酒造店　平市南町　電二二

雨の日も美しく…

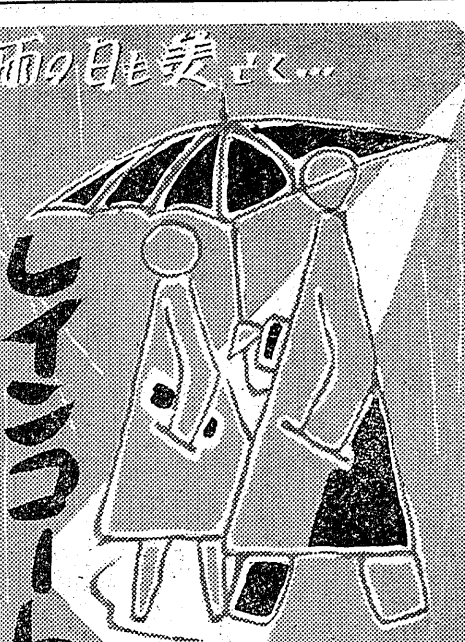

レインコート　各種取揃　平市3丁目　布方洋服店