日刊 昭和21年6月1日 昭和24年2月28日 (除月曜) 第三種郵便物認可 運輸省特別扱承認第238号
(1)
いわき民報
夕刊 昭和29年5月23日（日曜日） 第2455号

市連青の左翼化
瀧口會長、阻止に躍氣

平市連青単位会長大会は明二十二日午前十時から公園ときわ亭に開き二十九年度運営方針につき審議することになつたが、二十日の理事会には共産党の外部団体とみられる前進座の興行を強引に票決で決定するなど最近市連青内部における左翼の活動が活ぱつとなり滝口会長もその防止に鋭意になつているが一時このため辞意を表明するなど市連青運営の前途が注目されてきた

前進座興行主催を強引に票決で決定
一部の左翼分子に引ずらる

平市連青理事会は二十日午後七時長、警察署長などを顧問にしておからマルトモホールに開き▼二十二日開催する単位会長大会運営の件▼市連青の顧問、参与推薦の件▼執行部補選の件の三議案につき審議する訳だつたが理事会の性格についての規約審議に時間をくい大会運営については公会当日本間で開催の予定を公開ときわに変更を決めただけで顧問、参与の推薦の件は執行部提案の顧問諸橋市長、宇佐見署長、馬目県議、永野孝夫、鈴木光四郎、青田三郎、酒井承認され執行部の補選は先きに市連青の運営に不満を抱き辞任した副会長松崎四郎氏（東部）の後任の十名に対し伊藤鉄北ブロツク会長代理から「各部市の連合には市に佐藤常夫氏（中央会長）次員中

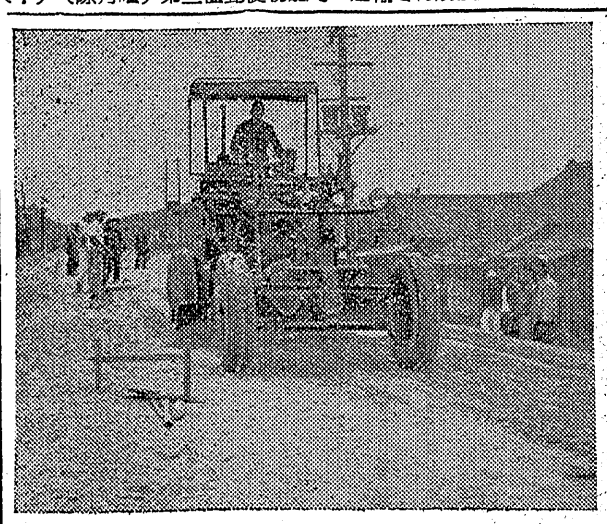

反対されるなど執行部の不統一から今後滝口会長の態度が注目されているが会員の一部にはこの前進座問題につき「理事会には緊急にして評議員会を開くいとまのない場合とか評議員会を開くまでの重要事項でない場合に諮るものなのに前進座の件は六月下旬にやるのだからまだ余裕があるし重要問題でもあるから票決までする必要はなかつたこれは左翼分子の煽動にひつかうつた」とみて市連青の赤化をおそれている

職員住宅の請負者決る

磐城市では二十一日午後一時より日本専売公社専用職員住宅二棟二戸（一戸十一坪七合）の請負工事入札を行つた結果四十七万五千円で同市定西小原松之助氏に落札した、同住宅は同市塚松地区内に建設六月完成の予定

石油採掘など検討
廿四日は市地下採掘特別委會

平市地下採掘特別委員会は二十四日午後一時から市役所会議室に開き平市の区域内に対する常磐炭鉱の石油採掘についての試掘願、古河好間炭鉱の石炭採掘に対する採掘願の各由請に対し審議する、これは両炭鉱が仙台通産局に対し、諮問を出していたため市当局が諮問されてきたため内容を検討することになつたもの

事業計画決る
小名濱商工會

小名浜商工会では定例総会を二十日午後一時より磐城中央公民館講）並びに中小企業相談所の設置など含めた事業計画案を決めた、主なる事業計画は次の通り

【中小企業相談所の設置】▼講習会並びに諸検定試験及び競技会の施行▼見本市会等の開催【産業観光について】▼水族館の設置促進【企業相談所の設置】【各部会の運営】▼商業部会、商店経営に関する講習会講談会の開催商店診断の実施、店頭装飾並に照明コンクール共催▼工業部会工場企業診断の実施、婦長従業員の表彰▼観光文化部会、常磐線（上野―平間）電化の促進、江名、小名浜両鶴新局合併の推進、走館―小名浜両局の直通電話架設の促進、海水浴場の対外宣伝協力▼綜合研究部会、金融機関代表者との定例懇談会、税務説明会、講習会の開催、決算簿記講習会の開催

植田方部の國道舗装
四千万圓で着工、二千六百米

磐城国道六号線の補装工事は十五年前内務省の直営で舗町大倉より植田町本町通り現機協前で中止の形であつたが、いよいよ二十九年度から建設省直営で継続着工に決定、予算は約四千万円で舗装距離は金山地内まで二千八百六十米幅員七米五〇で四、五日前からマカダムローラーとグレーダー（挑土板）が活躍しはじめた、能率的なロードフキッシャーによつてコンクリート道路が築かれていくのである（写真はマカダムローラーの活躍振り）

増築工事成る
不具児童の便利に設計
療護園で落成式

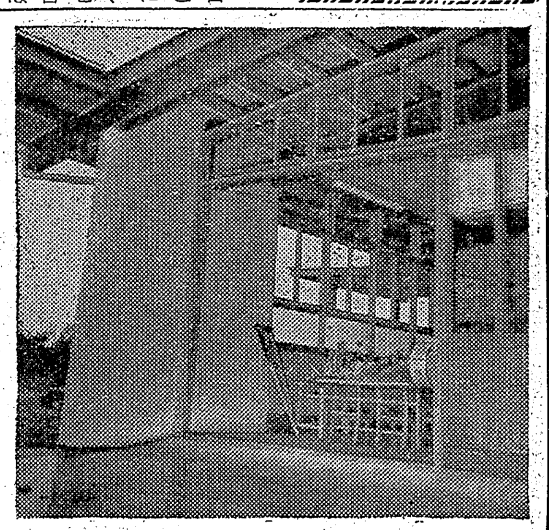

平市中平窪の県磐肢療護園では昨年十二月から子供部屋、教室など百坪を増築中だつたが総工費二百八十万円でこの程竣工、二十二日午後一時から関内代議士代理、大竹知事代理（穴沢民生部長）はず沼県会議長など来賓八十余名が出席して盛大に竣工式が行われこの席上、工事請負者松崎一記氏は大河内院長から感謝状が贈られ表彰された

従来の建物は二百坪だつたが子供（四十五名）の居宅や教室、職員居宅などなかつたため東大の沖辺教授の設計により近代的な請負者松崎氏の協力で東北地方には未だかつてみられない立派な建物を築造することが出来た、この設計は近代リアリズムのデザインによるもので含しようがなく屋根と天井がじかにくつついている、これは空間と材料の無駄をはぶくためで天井は中、高校の教職員及び賛同するものを以つて組織しており現在教職員二百四十名、一般者百三十八名の会員がある、なお日本水素小名浜工場大塚工務課長の「化学工業の現情と将来」の講演があつた、役員は次の通り

▼会長高木長年▼副会長佐藤貞吾、大竹貞治

（写真は磐城療護園の近代的な教室の一部）

人事消息

◇高木長年氏（磐城市小名浜第一小学校長）ら同市内八小学校長は二十日から三日間飯坂小学校で開かれる県下小学校長会に出席のため二十日出発、二十三日帰市の予定

天気予報
廿二日
「今晩」北東の風雨
「明日」北東の風曇りがち日中時日のさすこともあるがまだ時々雨
「明後日」北東の風曇りがち一時雨
「海上」今晩明日共に風強く悪く多少風波がある、明後日風波がある見込み

岡ヵ見物

平市連青が前進座興行の主催をやることに滝口会長の態ないところで票決で決めたという▼前進座は共産党を脱退しているが左翼劇団であることは間違いなかろう、それを市連青の名において主催者となることはたしかに問題になる▼前進座はかつて平市で興行したとき税金を払わず逃げたことがあつた、何年か経て誰れか支払つたときいている▼今度六月末ごろ来るそうだが演するものは風辺山中と福沢諭吉で赤い劇はやらないということだが、市連青も一部の赤いやつに煽動されて引ずられているような状態では市民大衆の支持はなくなるんじやないかナ▼前進座は地方廻りとして芸術においては相当なものであるが内心に赤を拡めようという気持があつては芸術はブチ壊しになる、果してどんな気持でいるか知らないが

特選 夏の婦人帷・帷地
かやと幌かや
本場 近江花富士印
特賣品も取揃えてあります

初夏のモード
特選ブラウス
ブロード（半袖） 250圓より
同 （フレンチ袖） 350圓より
同 （七分袖） 390圓より
デシン（ヨークナイロン入） 1100圓より
お子様用長袖（5・6年用） 330圓より

◎ゆかたまつり参加店
ゆかたと帯
磯浪ゆかた 江戸橋ゆかた
江戸娘ゆかた 白樂天ゆかた
衣料品のデパート ★平指定商加盟店
店頭奉仕は
メリヤス
肌着類
各種豊富にあります
鈴藤
本店 平市四丁目（電 93）
支店 平市三丁目（電 1654・1956）

雨の日も貴女を美しくするトナカイ印レインコート バーバリコート

夕刊 いわき民報
発行所
平市田町四八番地
いわき民報社
電381 1222

目に青葉山ほとゝぎす初がつを
平市材木町（桜小路）
製茶 さるた
電話四三六番

危機に立つ市連青

X生

平市内の青年十七百名をようする市連青は昭和二十六年三月こゝの声をあげて以来、年をケミすること四年この間曲りなりにも青年会運動の指標に向つて着々その実績をあげてきた、ところが四代目滝□会長の時代に至り青年会内の左翼分子がぐつと台頭し明二十三日公開ときわで開かれるに至つた単位会長会議は色々な意味で現在の青年層の理解を汲む上に平市にとつて大きな問題であろうと思う

次代の平市を背負う青年層の考え方が如何なる方向に向つているかということを知る意味において重大な要素を含んでいる、外面如何にも生々発展しているとみられ市連青もいわば現在の青年層の悩みの縮図としてみにくい姿をサラけ出している、現在の青年層の悩み？それは次の三点に集約されると思う、その第一は目標を失つているということである、現在の国内社会状勢をみて現在青少年に混乱を与えている時代はあるまい敗戦という現実は如何に皇紀二千六百有余年の歴史を有する我が国においてすらも未だかつて経験がなかつたという理由に於てやらは□領軍による日本民族の骨抜きを策したアメリカニズムの行詰り、化けの皮のハガれ時期がかゝる疑惑を生んだことであろうと思う、この疑惑は吾が国にアメリカの植民地に非ず吾々の祖国はソ連に非すという吾々の反撥である

第三は青年層の大半が所謂左翼陣営を擁まえて進歩的であるという錯覚を持つていることである、現在の政治的、経済的、思想的、教育的の第一線者が所謂自由主義者であるということは真の愛国の士ではないということである、且つて大東亜戦争日本民族の興亡を賭した時一においてすらどれだけその戦争を勝利に導くことに努めた人間共であるかということである、その当時の真の日本人は所謂ベージの名において総て第一線より姿をかくしてしまつた事実をみても解る筈である、従つて現在の国内不安の源発がその間の事実を有弁に物語る、かゝる徒輩の高言する進歩的ということを左翼的であるということと誤解している青年が如何に多いかということである

かゝる悩みを持ち来る二十三日の市連青単位会長会議が如何なる結論を生み出すであろうか？聴くところによると文化的という名において共産党の外廓団体である例の前進座が六月当地興行に市連青が主催をかつて出るということを理事会で決定をみたそうであるこのことがこの会議に如何なる反応をみせるか、市連青左傾すということは当なるワサ実だらうかるべきではなかろうか、市連青発展のため、次代の平市を背負う青年のため愛情に耐えず駄文を弄した次第（平市連□部）

遠藤嬢出場

ミス福島豫選【1】

遠藤嬢

ミス・ユニバーサル東北代表選出は六月仙台市に開かれるがこれに先立ち県下のミス・ユニバーサル予選が二十九日福島市で開催されることになり平市からは過般平専門店会主催で行われたミスいわきの当選者遠藤比佐子嬢が推選され出場と決まつた

遠藤さんは当年廿二才、東京女子□長五尺四寸、体重十貫六百匁、趣味は演劇、登山、読書を好む近代的女性タイプのお嬢さん

高校生から盗む

四百五百匁、

四月五日午前四時三十分ごろ平駅待合室ベンチに腰掛けていた赤井村日吉社宅高校二年生浜田浩一君（一七）の風呂敷包み（ランニング丸首シャツ在中）を盗んだ双葉郡久之浜町大字久之浜字東町尻五カ小学児童遠藤坂市□ミを現行犯で平鉄道公安室員が捕まえた

放射能

○…文化というのは君ヒゲをソルことだといつたおかしなサムライがまだ生きている、参院議員になりたがつて立候補したことがある文化人はよくヒゲをソルということを聞いて覚えたものらしい、市條例と憲法とどつちが重いんだといつた市会議員サマもある、PTAをピーピーとやつつけたサムライもあるこれは別に文化に関した事ではなくムシロ愛きようものだが

○…戦後都会も田舎もこの文化問題が大ばやりで石中先生行状記に見るようなコツケイな事件が万々に起つた、昔は芝居といつた演劇なども時代物、現代ものでは物足りず自色の変つた外国ものも上演される

○…学校演劇などもこの外国ものが多く頭の古いPTAの人々が俗や娘の演じていることが何が何やら更眼り判らずチンプンカンプンで見て帰るというおかしな図をちよいちよい見かける

（旧城師人）

文化人

荒間宗介

○…映画とか演劇または音楽といつたものをある程度知つていないと文化人でないような顔をする人が多い、頭の毛をスズメの巣のようにしたり鳥打帽の出来損つたようなシヤツポを被るとか、何か他人と変つた恰好をしていないと文化人でないように世間は思う

○…丸坊主の頭になどしているとあれは軍隊上りの右翼かなどとすぐカン違いする世の中だ、文化ということは抽象的なことばで大体われわれの生活をよりよくするということ、解してよいだろうと思う

○…だから映画や演劇を知らなくとも近代的な住みよい家を建てる大工さんは立派な文化人であり、冷害で米が採れなかつたと欲く多くの農家のうち刎な耕種法を研究して沢山のお米をとつた人もまた立派な文化人である、身にボロをまとつていても…料理人が一段とワマイ物を作る腕前をもつていたらこれも同様文化人だろう、文化人はかくれたところに沢山居るのではないだろうか

（旧城師人）

私の傑作

中國美女

新妻章宏

昭和十六年ごろ軍務で中支の蕪湖に駐留していたころ、たまたま慰問のため当地を訪れた中国芝居の花形女優で人気のあつた、名前は忘れたが噂るの美人をモデルにして中国特有の煤烟づくりの役所の前で一枚パチリと撮したものです

ホツテコレレ　テツサー三・五

付　絞八　五十分ノ一秒　アグファフイルム

（常磐市吹谷美里主人）

寸評　いまでは中国は遠い感じのする所となつてしまつたが、すつきりとした中国婦人にも煤烟づくりの建物にも当時の想出がほうふつとして湧いてくる人が多いだろう

うまくモデルを使いこなしてちようど何かを待つて街角に立つている感じだ、表情にうつすらとしたほゝ笑みさえ見られ髪にも服装にも中国のにおいが感じられて少しの作為もない、バツクの煤烟によつて一層画面が引立つて抒情的に描出している、風俗写真として好個のものである

5月23日～6月6日

本ゆかた祭り

ゆかた一反お買上げ毎に風呂敷進呈

主催　平呉服會
後援　平市商工課
　　平商工會議所

★参加店★

一丁目　才槌小路　渡邊呉服店
松屋呉服店
二丁目　仙台屋呉服店
北川呉服店
三丁目　大黒屋
鈴三井呉服店
四丁目　山吉呉服店
小野榮呉服店
五丁目　佐川呉服店
白銀町　川又呉服店

主婦之友ゆかた　婦人生活ゆかた　主婦と生活ゆかた　婦人倶楽部ゆかた　若月染ゆかた　好評ゆかた　歌姫染ゆかた　みそぎゆかた　芸能歌舞伎好みゆかた　風鈴ゆかた　笑福ゆかた　かしわゆかた　和歌ふじゆかた　銀彩ゆかた　磯浪ゆかた　よし水ゆかた　君の名はゆかた　江戸橋ゆかた

思い切つた春物賣つくし市

☆この値段！この品質！大黒屋が皆様に贈る三日間の奉仕品の数々！

22（土）　23（日）　24（月）

小名浜店　湯本店　金坂店　平本店　平支店

純毛婦人セーター　600円　480円均一
〃　子供セーター　600円を300円
〃　毛糸（半ポンド）　750円
子供トリコツトセーター　300円を170円
純毛婦方カーデーガン　2・500円を1・900円
〃　〃　セーター　1・200円を900円
〃　〃　チヨツキ　1・000円を500円

紳士スプリング　1・900円均一
〃　ジヤンバー　1・300円を900円
〃　ズボン　2・500円を1・800円
婦人スーツ　7・500円を5・300円
〃　スプリング　7・000円を6・500円
〃　スカート　1・200円を500円
〃　ズボン　2・200円を1・500円

夏プリント服地陳列發表
今年も夏でプリント服地を大量に販売させて戴きます
平本店呉服賣場
春の半袖婦人セーター
☆七五〇～一・〇〇〇円
半額！

ゆかたと単帯の宣傳大會
景品付平ゆかたまつり
単帯五〇〇本陳列会

☆その他奉仕品店頭店内に發表致します☆
☆集中飛躍經營合理化の各連鎖店を御一覧下さいませ！

大黒屋

助役は中田氏か

磐城初市會廿七日開く

◇…磐城市では立花市政の今後の方針に一つのポイントとなる助役収入役の選定について立花市長がどんな手を打つか話題となつている、前回立花氏が小名浜町長に就任した際も遂にこの二役陣の顔ぶれを決めなかつたため兎やかくの噂もあつたからで恐らく二十七日の臨時議會までには就任して半月以上も期間があるのでそれまで人選は決定するだろうと見られている

◇…当の立花市長は十九日から釜石市で開催中の東北市長会議に出張中で二十五、六日ころには帰市するがその間今後の市政方針について具体的に構想をめぐらすだろう、先ず助役については江名方部から起用し収入役は泉方部と云う線で進む傾向が見える、助役候補としては江名支所長で市長職務執行者中田祐一郎氏と市議遠藤勝馬氏の噂もある、このうち中田氏は最有力で同氏が受諾すれば議会方面も難はないようだが若し拒否すると元江名町議長で立花陣営の参謀格である遠藤氏が浮び上つて来る、この場合はむしろ政務助役としての性格を帯びるので実現は一寸困難のようだ、また中田氏が辞退すれば鈴い助役の輸入説がもち上る可能性が強く立花氏が市長当選後平市内で前平市助役岡部治英氏と会見したとの噂もあり更に前回町長就任当時石城地方事務所次長の労賀三寅氏に助役引受けを懇請していたので再び呼掛けを行うのではないかと見ているものがある、然し大勢は中田氏に落付く形勢がもつとも大きいようだ

◇…收入役も助役と同様に去る一月以来空席で財務課長佐藤重次氏が代理を勤めている、旧小名浜地域にも候補者の顔ぶれは二、三あるようだが泉支所次長で元泉町助役の吉田幸八氏の線が急に強まつている、これは浜接町村と対等合併したので江名と泉の双方から三役陣に参加を求めた上で議会を乗切ろうと云う戦法らしいがこの中田＝吉田の顔ぶれに対しては議会も異論はない模様で案外スムースに決る見込みである

◇…次に市役所内の機構改革については先の議会で「旧江名、泉、渡辺から繰入になつた吏員のうち優秀なものを課長に選出し重要ポストを小名浜に網在するようなことのないように」との要望もあり中田市長代理から新市長にこの要望を申傳えることになつているのでこの点からおしても大幅な人事変動があると見ている向が多い、この場合新設課をどの程度におさえるか、現在の庶務、企画、経済、土木、財務、衛生、会計、水道の八課を十課程度に増加する模様で立花タツエ(三)東京都新宿区西大久保自動車運転手中塩市夫(三)の三名を食糧法違反の現行犯で逮捕

（写真は購入したゴム車つき椅子）

市内随一の圖書舘に
三小、椅子もゴム車つき

平三小では平商輪三周年を記念して市役所から校内設備費金に贈られた十万円で、このほど図書室に備え付け市内随一の設備を誇る同校図書舘がまた一だんと充実されたわけで子供たちの喜びは大きいという、これで図書三千八百冊を常備、椅子六十五脚とカウンター一台、また低学年用のオルガン二台を購入した、椅子はゴム車つきで自由に移動が出来てしかもゴム車のため全く音をたてず座り心地満点という優秀なもの、一脚千百円だと

四十四俵押收
列車を急襲、三名檢擧

平地区署と国鉄機動班平分遣隊では磐員三十名を動員して二十二日午前一時十二分平着常磐線上り上野行き二二、同三時三分平着常磐線上り上野行き準急二〇の両列車を四倉駅から臨検ヤミ米二百二箇四十四俵を押收、宮城県加美郡中新田町岡町無職佐々木サカエ(三)も青森県青森市古川千猪無職木立タツエ(三)東京都新宿区西大久保自動車運転手中塩市夫(三)の三名を食糧法違反の現行犯で逮捕

入居者決る
植田町營住宅

植田町金山地内に建設した町営住宅の入居者は審査の結果左の通り決定した

小野久、仲野三郎、久保木泰助、吉田政助、堀岡作、池田稔、草野利勝、金沢勝夫、渡辺芳雄、藤間政明

買收で擧る

小名浜地区署では二十一日磐城市宮下西市議タクシー業菅原信(五)同市久保タバコ小売業佐藤米治(六)を売買容疑で逮捕取調べている、去る四月末日ころ同市久保鮪島漁協組理事鈴木茂(五)に買收金十数万円を手渡した疑い

ポン患者
植田で擧る

村人に蛇かつの如く嫌われていた川部村大字三沢字鍋坂無職半沢忠(三)は二十二日植田地区署に逮捕された半沢はポン中毒患者でポン代欲しさに昨年七月十二日から八回に亘つて川部村常磐炭鉱坑内から二馬力モーター一台と炭鉱資材約七万円を盗み出して古物商に売り飛ばし、其の後引続き川部村を中心に前後十八回に亘つて詐欺窃盗強盗、贓物斡旋、無銭飲食など被害やく十万円、時折り発作を起し屋根へ上つてガンガラを叩いたり自宅附近に焚火をして放火してやるそどとなり散らしたり村人達を懇恼に陥し入れていたもの

廿三日來平
パピー嬢

トーハツ宣傳カーに乗つて来るパピー娘十名は明廿三日午後五時ごろ(昨報二十二日は誤り)米平颪裾たる姿で市内を巡る、二十四日は好間、江名、小名浜、湯本二十五日は磐崎、上遠野、植田、勿来泉へ御目見得する

治安協議會
廿四日常磐市

常磐市では二十四日午後二時から湯本地区署会議室で第十回湯本地区治安協議会を開き、最近の社会情勢にかんがみ治安維持には警察当局と協力不良化防止については学校当局と緊密に連絡協議につとめ明かるい常磐市の建設に主眼をおいて討議する

磐女高美術クラブ
陶器工場視察

磐女高美術クラブ生徒廿五名は中西一路教諭引率のもと廿三日朝八時廿分発で茨城県大みか陶器工場を見学、陶器に絵付して焼いてもらう計画である

常磐教員大會

廿六日開く

常磐市教育委員会では二十六日午後一時から湯本一小で市内小中校教職員の教科毎のグループ活動の向上を計るため教科研修の教育大会を行う

密造で二人檢擧
ドラム罐で酒精二本を押收

平地区署では二十一日午後九時四十分ごろ好間村地内で箕輪村大利字校木一三〇無職肖正守(四)好間村北好間字椎木平無職朴寨烈(三)の両名をアルコール専売法違反の現行犯で捕まえ、ドラム罐に入つたヤミアルコール二本を押收した両名は自宅で密造酒をつくるため平市から各々アルコール入れドラム罐を自宅へ運ぶ途中見つかつたもの

不起訴は妥當
蹴落し殺し事件解決

昨年八月八日石城郡草野村消防團補充取調べを行つていたが二十一日平支部の不起訴と決定したのは正しいと結論した、右に関し佐藤喜代次村議は常識から考えても私が身体障害である新妻君を蹴るようなことは無く、非常に驚いていたが、やがては事実が判明すると思つていたがこれですべてが解決したので安心ですと語つた

特撰名物大飯

平市 ふくたや 電748・1958 二丁目

エリオット高級萬年筆
ライト インキ
日光ペン　そろばん
平信販加盟店
文 魁文堂書店
電話 313 小賣部 1891 卸賣部

開院お知らせ
内科
小児科
呼吸器科
往診随時
平市大町小路一
安齋醫院
安齋憲次郎
電話 二三七〇番
▽…看護婦見習募集

衛生組合平奉仕會の設立
御用の御方は電話七一二番へ是非
市民衛生の為め実費で奉仕する汲取、傳染病予防の見地から汲取後の完全消毒
☆一桶二〇円
☆汲取チケット御利用下さい
☆市役所衛生課並に事務所にあります
平市公認
衛生組合平奉仕會
事務所平市仲町二五番地(三夜劇場側)

平運動具店
平市大町小路
デンワ一〇八

看護婦入用
○助産の実地を修得できます○希望者は来談下さい
市市大町電三六九
五十嵐産科婦人科院

日刊　定価一部5円（除月曜）1カ月金100円郵送126円　（第三種郵便物認可）　いわき民報　夕刊　昭和29年5月23日（日曜日）第2455号　（4）

徳郎さん安らかに昇天して下さい

馬上三左子

五月十二日の午後三時ごろ私が事でしたので、あゝよかつたと、住吉にゆきました時、第一小学校の五年生の生徒が、二階の窓から落ち、重態と聞いたせつな、私は嬉きやら可哀想な思いで一ぱいになりました早速学校へ電話をして伺いましたら、教務主任の斎藤先生が出られまして「お掃除中に誤つて落ちましたが、命にかゝるようなことはありません」とのご返実をつれて、第一小学校へ行きました。年に一度のお祭礼も近づいて居るのに、校庭はひつそりとして、授業もお休み、何となく物悲しさを、たゞよう空気にふれ、私の子供が学校から帰り、徳郎さんの死を聞きました時「とうとう徳郎さんは」―と思うと悲しみが先だち、何とも言えぬ気持でした、かげながらあなたの死を、いたみ昭夫と共に、お線香をあげさせていただきました。日曜日は徳郎さんの告別式でした、私は徳郎さんをはじめて、お写真でお目にかゝりました、小がらではあるが、理智に富んだ大きな、つぶらな瞳、たれにも好かれそうな徳郎さんでした。徳郎さんは校長先生は、まだ御出張先よりお帰りにならず、主任の先生初め、PTAの会長さん、その他の先生方は、一生懸命になつて、徳郎さんを、救うために、お努力なされる姿を見て、私も共に、徳郎さんの苦しみを、早く去らして下さいと祈りました。徳郎さんにお目にかゝりたいと思いましたが、面会謝絶のため、それもかなわずに、お父様、おじい様に、お見舞をしました。徳郎さん、あなたの告別式に参列した同級生初め生徒さん、たくさんのお父様、お母様はあなたの死を惜んで、皆心から泣きました先生方やお友達から愛されて居た徳郎さんでしたのに、おばあさん思いの徳郎さんでしたのに、どうして運命のいたずらだつたので、ございましょう。私は悲痛なおももで、ちつと立たれた校長先生のおすがたや、担任の大高先生の悲しみに、打ちひしがれた、お姿を拝見しますと、お同情の想いで胸一ぱいになりました。徳郎さん大高先生は御自分の、責任を感じて、あなたの死を悲しみ、悲痛な想いで、どうして良いかわからぬ気持になつておられます。徳郎さんも、同級生の馬上君が云つたように、輝くおそらの星となつて、先生を慰めてやつて下さい。

徳郎さん、元気で安らかに天国へ行つて下さい、きつと神様は徳郎さんを大手を、ひろげて、喜んで抱いてくれます。今日はあなたの初七日、おばさんは徳郎さんにお会いにまいります。

（磐城市小名浜町）

夏のモード

外出用の姉妹着

姉妹着として選んでみましたいずれも仕上がりは千円台でまとまります―お姉さんの方はピンクのエバグレーズで作られたワンピースドレス、前立よりつゞきのカラーバンドで前立の黒のリボンは取はずしが自由になつております、お袖は可愛いフレンチパフスリーブになつており袖口をボタン止めに仕立てゝあります、スカートはフレヤースカートでWの両脇はシャーリングをほどこし十九才から二十一、二才までの外出着として仕上げました、ヤール巾三・五ヤール、妹さんは白のプロードで作られたジュニアー向きワンピースドレス、可愛いヨークにはピンタックがしてありヨークの廻りにはオーガンジーのフリルが縫いこまれてあります、スカートはサキユーラースカートにてヨークをのぞいた身ごろにはロマンテックなクロスステッチの刺しゆうがほどこされいあります、十七才ごろから二十才まで着られます、ヤール巾三・五ヤール

（モデル製作＝（右）後藤光代子（左）猪狩幸子　解説＝千葉洋裁学院太田昌子）

映画への誘い

主題は正義感

東宝映画『素ッ飛び男』

東宝映画時代劇に一つの調子を与えたマキノ雅弘監督の一連の次郎長ものがあたつたので同じ顔ぶれで柳の下のどじょうを狙う時代劇同じ顔ぶれだけにイキもぴつたり合つているし、仲々に芸も細かく、セツトも大したものでみられる（肩のこらない娯楽映画として…）ダイトルバツクの錦絵もさることながら例のタイトルの字体にはいつもながら感心する、ユニークな味のある字体で東宝映画の風格の一端をになうに充分

正直に生きようとする町民が一部の役人（武士）や不正をはたらく悪徳商人に対抗して正義感（それは江戸ツ子の気質と簡単な説明で終つている）をバツク・ボーンに牢人もおそれずに斗うという筋は大向うをうならせる仕掛として十二分に興行価値があろうというもの

映画の両国橋のみえる江戸風の町のセツトが例の半永久向セツトだナと気がついたが、半永久的なだけに手の込んだ所もみられて気持ちよかつた、開巻の大名行列も珍らしく本格的で目をたのしませてくれる、スタツフもキヤストも次郎長一家がそのまゝ、横すべりしていておなじみばかりなのは安心してみられる基礎ともなろう

河津清三郎の宗俊には今までの宗俊にない面白味もあり、小泉博が次郎長映画以来すつかりマゲもの俳優になりきつており、田崎潤の江戸ツ子気質のあふれるセリフもきいている、久慈あさみはあまりパツトしないが小声でセリフを言うあたりに何んとなく親しみさえ感じさせる、水原道太郎がズーズー弁でセリフ廻しをして愉快がらせ、柴田屋になる田中春男が舞台廻し役のように第一線あたりで次々に登場人物を紹介して行くのもシナリオの為か（このシナリオは実に歯切れよく積み重ねられており、小国英雄の手なれたところをみせる）

次郎長になつた小堀明男が遠山金さんになつて終りのころに登場し時々シャレたタンカをきつてはすゞんでみせており横山運平の極め付け老人役や浜田、若山、沢村、二好らのバイプレイヤーが顔を揃えておつて、この映画もシリーズものとなるというから、きつと次郎長的な人気を作りあげるだろう

天保六花撰は今まで幾回となく映画化されたが、この映画は特に筋に変化もあり、現代の世相を皮肉ったセリフも入れられてあつてマンネリズムにおちいつていない

壽百貨店再開

六月から　西武デパート進出

一時閉店していた平駅前寿百貨店は六月十日ごろから再び開店することになつた、これは西武デパートが進出名前も寿百貨店として一階地下を使用し二階のパチンコは今まで通り経営する

西武デパート社長は薬業院議長堤康次郎氏で西武進出も終営、一度もストが行われたことのない堅実なアメリカンシステムの経営方式をとり業界から注目されているもので今度同社の進出で如何なる成果が得られるか早くも市内の話題をにぎわしている

今晩のラジオ

2日

◇NHK 二三〇KC

午前 8:00 （郡）ダベのいこい
8:30 二十のとびら
9:00 なつかしのメロディ
9:30 とんち教室
10:00 かくて夢あり　田上嘉子
10:30 おどる音楽　江利、高
11:00 声をそろえて　中村メイ子

◇ラジオ福島一〇六〇KC

午後 12:30 RFC子供放送局
1:00 花寿アワー　万才
2:00 加陽アワー
3:00 エノケンの名作リレー
4:00 コロムビアアワー　柳沢、
4:30 落語クラブ
5:00 忘れ得ぬ人々
5:30 名作アルバム

今週の映画

各館とも廿五日迄

★平館　夜七時
魔笛水と傳　恋愛パトロール
★民劇　夜七時
副将軍初上り　女海賊と戦う
★楽楽館　夜六時五五分
真紅の女　赤い嵐（天）
★ひかり座　夜六時五六分
楽ツ飛び男　恨りなき追跡（天）
★世界館　夜六時五六分
桜まつり歌合戦　陽炎の密使
花の長脇差

沿海捕鯨

放射能なし！絶対安心です

―魚市場（小名浜　トシ子）

五月雨

雨量測定より先ず放射能検査

―測候所（城山　ゲン）

キノ雅弘の歯切れよい演出は大衆のツボをおさえている、こうした勧善懲悪的な単純な筋で昔から誰でも知つているものを原本に近代的の解釈を加えて作るスピード感のある明朗時代劇は今後も作られることが望ましいと思う、いやに片寄つた文芸ものやカン通ものよりどれだけたすかるかわからない

（二十五日までひかり座）

Queen Juice

近代人のお飲もの…
クイーンジュース

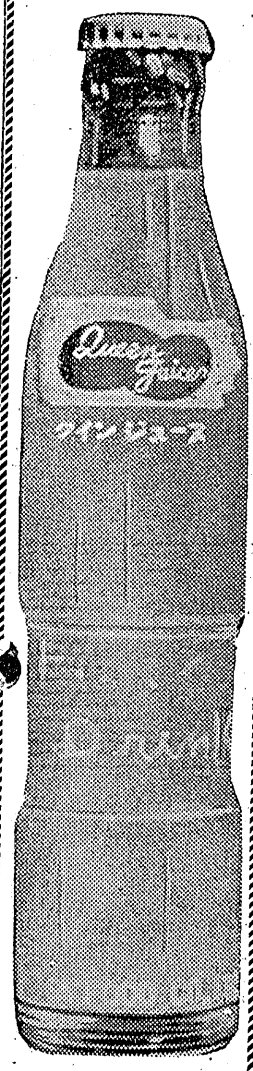

一本（中味）三十圓
ビン保證金十圓

新装DL株高

時計の店　根本　平2電607

可愛いお子様の保健と衛生の御相談は…　電40 1940番へ！　関内薬局

カメラは田中

オフセツト　活版　石版　植田印刷所

電駅前でいつ何時でもお食事の出来る店　トキヤ食堂　テンワ一三九〇

オールドキヤッシュセール

シンガーミシン	（全回転）	19000円
ニューコクサイミシン		6000円
オリエントミシン		3500円
ジューキミシン		10000円
ニッポンミシン		4600円
コクサイミシン		2500円

その他数品目取揃え準備致して居ります　是非御試用の程を！
☆今回御購入された方には半年間内は何時でも新品と交換御自由でございます　その際はお買上代金は新品の初回金として充当申上げます

シンガーミシン会社福島県指定販売店　石川ミシン商會　平市二丁目本通り　電1232

信頼出来る商品　それは外観だけでは分りません　岡書店　会員の店　三十年の経験ある専門店でお選び下さい　平市中央通り　電三九九

整形外科　内科　レントゲン科　理學診療科　竹林病院　平市十五丁目大通り　電八一一・六〇八番　院長竹林貞吉　医員中川増郎　鳥山貞宣　人院随時【看護婦募集】

貴女の魅力を120%にする　藤越　小名浜　平市

ポンジー化粧料をお用いになることが貴女の魅力を倍加するちか道です。ことに液体クリーム白粉ハーモニーマスクにはポンジー独特の再生ホルモンとなる動植物油をがん有していますから他品の追従をゆるしません。

●ハーモニーマスク四〇〇円
●コールドクリーム二五〇円