日刊 昭和21年6月1日 昭和24年2月28日 (1) (除月曜) 第三種郵便物認可 運輸省特別扱承認第238号 いわき民報 夕刊 昭和29年5月26日(水曜日) 第2457号

夕刊 いわき民報
発行所 平市田町四八番地
いわき民報社
電381 1222

じゃんがら 特製箱詰 荷造無料 地方発送承ります 本舗 みよし

不正工事のかげに 選挙工作が暴露

強口氏が永島區長に廿万圓

冷害対策救農土木事業として平市下平窪地内に建設中の中江用排水路改良工事は磐城土建KK(社長渥口唯七郎氏)の請負で五月末竣工の予定であるが、この工事は先きに県農地部の中間検査で不正工事が暴露され手直しを要求される醜態を演じたが、工事予算額二百万円のうち地元受益者負担の二十万円は請負者である磐城土建でもつことになりその上農家の労働者には賃金を支給しているという不可解な取決めがなされ社長強口唯七郎氏は地元区長の永島直巍氏に対し「その代り来年の市議選には是非援助して欲しい」と要望したといわれ不正工事の内幕は更に選挙の事前運動に利用されていることが暴露し関係方面の注目をひいている

地元側では救農事業としてこの排水路工事が計画された時、一割の地元負担に反対し強硬に地元請負を市当局に要望したが受入れられなかつた当時この排水路工事に二百万円の大金をかけるならば三十万円程度の工事を各地に起すよう要望した、だが当時冷害対策委員会としても早急に企画をたてなければ県補助を獲得するのに間に合わず地元民の要望に答えるいとまがなかつた事情もあり、それに工事が旧正月ごろ農閑期に着工していれば地元民の協力も得られたがずつと遅れたため苗代作りの農繁期にかゝり地元人夫は一日五」と強口氏のハラ黒を見通して取引きしたが関係者は二十万円の負担を土建で背負つたらその分工事で埋め合せをするのだから危険だと言つている

永島區長談＝二十万円の負担を集めれば出来ないとはないがみんな反対であり強口氏が

と極めて非協力的で受益者負担の二十万円には殆んど反対している

永島区長はそのため年一回部落民を召集し協力させる非常手段をとつた、強口氏は平窪方部から市議選の際(廿六年四月)相当の票数を獲保しているので宣傳上この工事に失敗しても良いから地元民のため二十万円は磐城土建でもつことを永島区長と約した、そのため永島区長は磐城土建から寄附(?)されたと一時地元民から疑惑の目でみられたが「出してくれるというなら頂戴しておいた方が得だ」と開き直つている

ひと肌抜ぐというので区民には相談してないが出してもらうことにした、選挙の時に協力してくれと冗談にいつたがそれはムズかしい、人夫の賃金は十八日までの分は全部もらつて払つた二十万円出してもらえばそれだけ工事が手加減されるという懸念もあるがそれは私はわからない、工事が進ます協力を求めたが農繁期で集まらぬので一回集める部落の義務人足を召集したが市当局に協力せねばならぬのは吾々の義務だと思う、一時強口氏から留守されたとの噂があつたがそんなことは全然ない

磐城土建談＝三十万円を負担するなどということは常識からいつて考えられない

佐藤總務部長談＝請負者に二十万円を負担してもらうということは考えられない、そんなことは書かれていないし、部落民は同工事に非協力的で実際困つている、二十万円の代りに労務人夫を使うのも地元との話合によつて出来ようが賃金をもらつているとすればおかしいことだ

部落民K氏＝農繁期だから出ないとも言えるが実際は仕事がきつい、賃金も十八日全部頂戴した、排水路だからコンクリートでやると側壁からしみ出る水はさえぎられてまずい、良くするにはこうしたことがないかあれ程立派にせんでも良い、知つて請負者にもうけられたんでは地元負担はお断わりだ

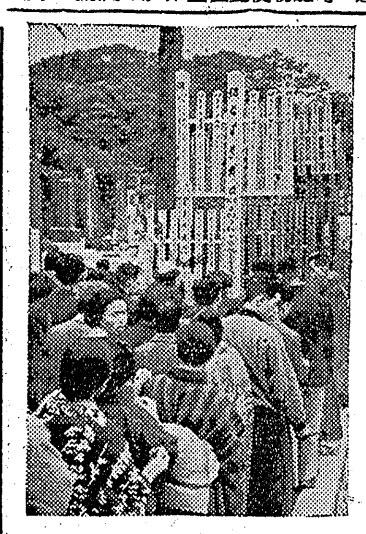

川部村長選

結局無競争か

川部村の村長選挙は六月一日告示が現在のところ現村長鈴木長治氏が届出をすませただけで選挙熱は極めて低調、結局無競争になるもよう、なお同時に村議一名死亡による補欠選も行うが現在一名も立候補してない、締切は三十七日

組織變更を決議

來年二月 十七名を選擧

會議所會費六百圓に

平商工会議所議員総会は二十四日午後一時から市役所会議室に開いたが、これに先立ち同日午前十時から同会議所に役員会を開き議員並会議所法に基く組織変更の諸重要議案が提出された、先ず二十八年度収支決算の承認があつて新しい定款始め次の組織変更に関する議案を満場決定した

▼二十九年度事業計画　新法の精神に基き商工業界、一般市民の公正な世論を結集し実行運動として商工行政の強化、県商工部の新設要望、只見電源開発に伴う登富低廉な電力確保、殊に地域差設定の早期実現、常磐地方総合開発の促進、各種工場誘致並に既存工場の育成強化、適正内湾なる市町村合併の促進、鮫川、四時川、好間川、夏井川等水利の開発、産業道路その他道路交通網の完成、平小鉄道建設促進、小名浜商港その他港湾の改修築、常磐線並に磐越線の電化促進、浜通大学の新設、都市計画の推進並に防火帯造成促進、観光物産館及び商工会館の建設、金融の円滑化特に低利長期融資の強化、行政庁等の諮問に対する答申、その他商工業振興策、中小企業相談所の積極的運営、観光事業の振興、各種行事の開催並に協賛など広範多岐に亘つている

▼新予算　六月一日から来年三月三十一日までの予算額で四百四十二万三千円(信用保証協会平支部予算を除く)前年度より百四十一万九千九百円の増、なお同予算には中小企業相談所分も含まれている▼会費負担金規約　会費は従来一口二百円だつたが三倍の六百円と改正、特定商工業者(年間の事業税又は鉱産税が二万四千円以上の者、法人の場合は資本金又は出資総額十五万円以上)の負担金が新しく設けられ五百円▼役員、議員の選任　選任新法による議員は三種類に別けられ選挙議員十七名部会選出議員八名、推薦会員五名(合計二十名)となり役員も会頭一名、副会頭二名、専務理事一名常議員(従来の理事)七名監事二名(会計十三名)となるが従来と因数が同じであるため旧役員、議員をそのまゝ横すべりさせることになつた、但し任期中だけ(来年二月十二日まで)任期は二年で改選は来年二月十二日▼組織変更の予定時期　会員総会の決定により新法による商工会議所の認可申請書を県を経て通産大臣に提出、認可を受けて登記する手続を経て効力が発生するがこれを見込み▼会員総会　六月四日午前十時から公会堂に開く予定

夏井の議員

平を視察

夏井村では矢吹議長始め村議十五名全員が平市との合併事情を調査のため二十四日神谷、飯野支所を視察午後二時ごろ市役所を訪れ諸橋市長、金古議長らと懇談した、当局では既に二回に亘り夏井村と合併打合せを行つていたがこの視察は一応行政事情をみる程度のものだつた

春日丸の代船 諏訪丸出港

日水船團に参加して北洋に向つたまゝ行方不明となつた第二春日丸の代船として磐城市大字江名字北町八四中田武雄さん所有第十諏訪丸(七〇トン)―船長坂本勝男さん(さら)ら二十名乗組―が二十四日朝江名港を出発、日水船團の後を追つて北洋に向つた

源泉課税の打合會開く

あす市公會堂

平市税務課では二十六日午後一時から市公会堂で日本間に市民税特別徴収事務打合せ会を開き銀行、会社、学校、官庁など三百五十團体の出席を求め源泉課税の算定について打合せる

厳かに施餓鬼供養

第三春日丸遭難者の

北洋サケマス漁場に向う途中去る十日の北海道地方を襲つた暴風雨に遭遇して以来消息不明の磐城市大字江名字向畑坂本昌一氏(さ)ら所有日水船團北洋漁業調査船第三春日丸(五二トン)=船長同市大字江名字風越佐藤松次郎氏(さ)ら二十名乗組=の施餓鬼供養は日本水産株式会社、江名北洋漁業組合共催で二十四日午後二時五分より同市江名字南町真福寺本堂内で厳そかに執り行われた、日水船團支社、漁業組合長船主坂本昌一氏、遺家族の順で焼香が行われた、続いて同寺境内に「第三春日丸乗組員施餓鬼供養」塔を建立して冥福を祈つた(写真は供養塔前で焼香する参列者)

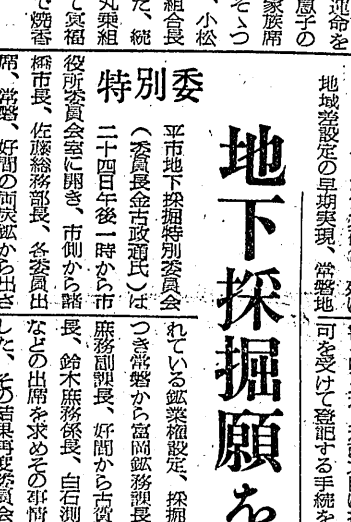

地下採掘願を檢討

特別委

平市地下採掘特別委員会(委員長金古政通氏)は二十四日午後一時から市役所委員会室に開き、市側から商工課長、鉱務課長、白石測量係長などの出席を求めその事情を聴取した、その結果再度委員会を開き結論を出すことになつた

▼磐城炭鉱では磐崎地区に少量の石油が湧出したゝめこゝに石炭とは別に鉱業権設定の出願を出すというほどだから来年の選挙に何十票、何百票と入るものと皮算用をしているだろうが組織変更するがこれを機会に既得権を主張して新しい権利を獲得しようとする者が多いので組織変更の審議は相当難航するものと見られている

人事消息

◇伊藤秀吉氏(平市助役)富山市で開かれる全国選管会に出席のため二十三日出張、三十日帰庁する◇小浜長太郎氏(磐城市選挙管理委員長)は富山市で開催される全国市選挙管理委員長会議に出席のため五日間の予定で廿五日朝出発

天気予報

廿五日

【今晩】北よりの風いくぶん強く曇り後晴れて来る

【明日】北よりの風で晴時々曇

【海上】今晩は風波高く明日も始め風波が高いですが後しだいにおさまつて来る

岡ノ見物

平市議強口老の請負つた下平窪の排水工事がボロボロの工事でやり直しをさせられている、工事を誤魔化して大もうけをたくらんだが途中見つかつたワケで面子を潰す人なら他人サマに顔を見せられないというところである▼何故こんな工事をやつたものかと調べて見ると来年の市会議員の選挙運動のためだ、地元負担金廿万円を永島区長にやる約束をしている、来年の投票をいまから買つておこうという寸段である▼だから廿万円だけ工事を悪くしないとソロバンがとれないから不正工事となつてあらわれたのであろう▼この選挙の事前運動が暴露したので問題化すものと見られている▼下平窪の農民が地元負担金にほんとうにこまつているのなら金を出してやることはよいことだがそのためにボロボロの工事をやられたんでは意味はない、選挙に絡んだのでは道義は問題にならない▼強口老がこれまでのやつて来たことを見ると美談になるようなことは殆んど聞いていない、漁石の前鈴木市長も強口から金を取ることは鬼の手から豆をとるよりムツカシイといつたことがある、それだけケチなのに、今度は廿万円を出すというほどだからいまから来年の選挙に何十票、何百票と入るものと皮算用をしているだろうがいうことは考えられない、そんなことはきいていない、部落民は同工事に非協力的で実際困つている、二十万円の代りに労務人夫を使うのも地元との話合によつて出来ようが賃金をもらつているとすればおかしいことだ

部落民K氏＝農繁期だから出ないとも言えるが実際は仕事がきつい、賃金も十八日全部頂戴した、排水路だからコンクリートでやると側壁からしみ出る水はさえぎられてまずい、良くするにはこうしたことがないかあれ程立派にせんでも良い、知つて請負者にもうけられたんでは地元負担はお断わりだ

川部村長選

結局無競争か

川部村の村長選挙は六月一日告示が現在のところ現村長鈴木長治氏が届出をすませただけで選挙熱は極めて低調、結局無競争になるもよう、なお同時に村議一名死亡による補欠選も行うが現在一名も立候補してない、締切は三十七日

営業開始
あなたの自家用車
友
ホシ友タクシー
電話(植田) 54 305

海！海！
海邊の旅館
ハトバ荘
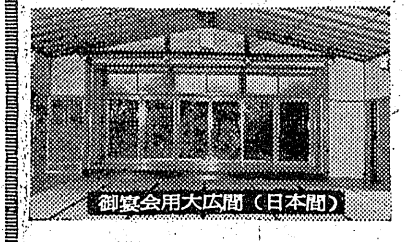
御宴会用大広間(日本間)

近代的設備と洋風ホール
ダンスと御宴会用
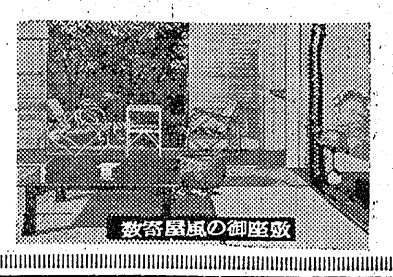
数寄屋風の御座敷
お家族連れ御同伴に最適
美人女中のサービス！
是非一度
ハトバ荘へ
電話(小名濱)320番

奥さんが喜こぶワイシャツ
洗濯簡便、アイロン不用、丈夫さは綿の数倍。奥さん方にとつて理想的なものはナイロンワイシャツです。一枚お求めになれば毎日洗つて毎朝純白なワイシャツ姿で居れますから、一度藤越のワイシャツ売場をごらん下さい。
●ナイロンカツター一四五〇円
●カネボウ〃 八〇〇円より
藤越
小名浜 平市

なぜ恐ろしいか ②
覚醒ざい禍をなくしよう

覚せい剤と犯罪

目下「覚せい剤禍」として憂慮されているのは、中毒者の数が約七十万と推定され、その二〇%が若い男女でしめられ、しかも青少年犯罪の大部分が直接間接に覚せい剤と関係があるからです。

一体どのようにして青少年が覚せい剤のとりことなり、悪の道へ入つていくのでしょう。行政監察特別委員会の調査によりますと、密造部落で製造されたヒロポンはよく連絡されたブローカーの手に渡ります。このブローカーの数は非常に多いわけで、所によつては一人で数百人の中毒者をもつているといわれるほどです。ブローカーは自分もヒロポン中毒にかゝつている場合が多いのですが、この人達が不良青少年に売りこんでゆくわけです。この不良青少年にこれを自分のポン代かせぎの為に、盛り場、パチンコ屋、鉄道、バスの待合所等で、高校生をつかまえては「試験の時に眠くならない薬だ」等とたくみに宣伝しながら売りつけます。これら高校生もやがて中毒になつて、薬代かせぎに又仲間をふやすといつた具合で、どんどん拡がつていくのが普通の例のようです。労務者の場合でも傳わる経路は、盛り場で知り合つた不良仲間、ポン中毒の作業仲間を通すことが多く中でも夜間作業にたずさわる青年が多いのです。

東京家庭裁判所科学調査研究室の調べによりますと、ヒロポンをうつために必要な金額は一カ月最低五百円から最高は一万円をこえ平均二千五百円となつており、この資用を得るために青少年の場合は特に種々の犯罪を起してくるのです。この金の出どころについて小遣から出したり、働いてもうける場合もありますが、半数近くが家の金や品物を持ち出したり、窃盗を働いたりしているのです。その他詐欺、恐かつ、盗品売買等の犯罪がこれに続いてくるのですが中毒患者は理性や道徳心のまひから、凶悪な犯罪を簡単にやつてのけ、更に強度の中毒患者では、妄想にかられての暴行傷害が多く、一例として、ある中毒患者は後から後からをもつてくる老婆を、誰かが自分に刀で切りつけてきたと錯覚を起して老婆に傷害を与えた事件がありました。

覚せい剤に関係のある犯罪は、密造や売買、所持、使用、窃盗、傷害、殺人に至るまで「覚せい剤取締法」にふれるわけですが、その犯罪件数は増加の一途をたどつています。

又人口問題研究調査によりますと、昭和二十八年十月一日現在の少年（十五才―二十才）の推定人口は約一千万人で青年（二十一才―三十才）は約千五百万人と考えられますが、犯罪少年の比率は二〇%でこのうち覚せい剤に好奇心をもつ少年を一〇%と推定し約百万人、二十才以上の青年をその半数の五十万人とみますと合計百十万人の青少年が覚せい剤の危機にさらされているといえましょう

三森神社を建造
夏井村に、七月完成

愛谷江筋土地改良区では夏井村山崎地内に工費二百二十六万円で同江筋開さくの恩人三森治左門公をまつる三森神社を建造することになり目下基礎工事をいそいでいる同神社は百五十五段の石段を積み重ね同江筋をまたいで神橋を架ける設計で百五十五段の石段は郡下一といわれている、六月一日上棟式を行ない、完成は七月初旬の予定で十月に大祭が執行される、これで郡下には小川江筋開さくの恩人沢村勘兵衛勝為公をまつる草野村地内の沢村神社を含めて二つの江筋開さくの恩人をまつる神社が出来るわけ

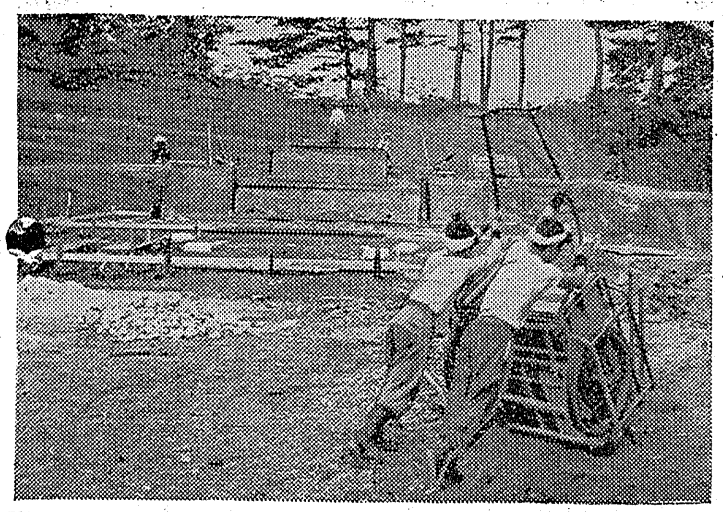

写真は三森神社の基礎工事

内郷農委會

内郷町では二十七日午前九時から同町役場会議室で農業委員会を開き次の事項について協議する

一、所有権移転譲渡五件　二、耕作権移転七件　三、賃借権設定六件四、申立関係五件

小名濱農協
役員を改選

磐城市小名浜農協組定例総会は二十三日午後一時より小名浜第二小学校講堂で開き、役員を次の通り選任した、なお組合長は近く理事間で互選する

▼理事伊藤栄吉、吉田義雄、草野新兵衛、高木武士、飯塚新四郎、吉田利治、長瀬誠明、小野豪恩、中子義雄、小浜茂、駒木賞、根岡雄、箱崎政敏、村上重一、鈴木儀次▼監事高木義隆、渡辺清臣、佐藤義保

申込み殺到

磐城市の住宅

磐城市では市営並に県営住宅の入居者希望者の受付を行つていたがこのほど締切つた、それによると（カツコ内は完成予定戸数）▽アパート十八名（十六戸）▽市営十一坪住宅八十名（五戸）▽市営九坪住宅四十八名（十戸）▽県営十一坪住宅六十八名（十戸）

入居抽選會

廿六日常磐市

常磐市役所では同市吹ノ谷地内に総工費千四百万円で着工した市営住宅十一坪建二十戸及びアパート八戸建一棟が完成し入居者の申込を受けつけていたがこのほど締切つて二百四十名の入居申込者に対して二十六日同市役所で抽選を行い二十八名の入居者を選定する

アジの罐詰
台灣へ、見本を送る

磐城市県水産試験場では本県のアジの味付罐詰を台湾に輸出して販路を開拓しようと東京築地の築き紙をつけている、水試が見本として送つた同罐詰小アジ約十五尾（カツコ内は完成予定戸数）▽アパート十八名（十六戸）▽市営十一坪住宅八十名（五戸）▽市営九坪住宅四十八名（十戸）

時の記念日
標語を募る

入選に賞時計

六月十日は時の記念日―平塚俊時計商工業組合ではこの記念日にちなみ次の要領で市、旧郡内の小中学生から標語を募集する

▼主旨　時計の大切なことを現すもの▼期間　六月三日まで消印あるもの有効▼申込み方法　官制ハガキ一通に一標語▼資格市、旧郡内の小中学生▼発表　七日▼賞品　入選一点精工舎置時計、佳作五十点には賞品

錦農協役員改選

錦町農業協同組合では二十三日錦町公民館で第六回通常総会を開いて理事及監事の改選を行つた結果左の通り選任した

▼理事児玉泰次、松本清、磐瀧章、小野慶一、金子義二、山田鉄太郎、佐藤信好、永山丹治、山野辺良助、小鍛治喜好、星徳次郎、金成作太郎、正木登、赤津義勇、赤津泰吉▼監事金成欽次、赤津一郎、小宅斉

観光寫眞展
入選者決る

常磐市では二十五日より月末まで湯ノ岳温泉で市制祝賀式典当日撮影された作品の観光写真展示会を開催している、東京のオリエンタル写真作家田村栄先生が審査し入選作品は次の通り決定した

▼入選「赤坂奴行列」吉田寅男「温泉まつり夜景」赤資尚「奴行列」松本庫造「老婆の神詣り」千葉英一「コケシ・オンパレード」吉村喜一郎▼佳作「こけしと幼児」吉村喜一郎「奴行列先達の一」赤資尚「歩くこけし」赤津哲也「提灯行列」千葉英一「市役所前のこけし」小松崎正男

五右エ門茶屋
荒間宗介

葉若葉青

○…オラが村に五右エ門という親爺があつた変り者であまり村人から相手にされなかつたこの親爺が村の祭りに茶店を建てゝひとモウケしようとたくらみ茶店の建設にとりかゝつた

○…普通の茶店では大した繁昌はしまいから風変りな立派なものをと盛張つて一生懸命になつたが遂にお祭に間に合わず建設費とヒマを損したそれで村の人は機を逸することを五右エ門茶屋というようになつた

○…平の城坂路切もどうも五右エ門茶屋になりそうだ、市当局としては道路的に解決するほかないと思つて鉄道側の要請を容れようとしている、解決の道はそれよりほかないようだ、市の主張は正しい

○…ところが強口老らの建設委員会は去年から政治的に解決して見せると力んでいる、それで陳情だ何だと随分市の金を使つたようだが更張り解決のしよ光が現れない、いまもつてありもしない政治力を振り廻しているようだが万一九月末日までに解決しないと大変なことになる、踏切料金もとられるし踏切が廃止されて仕舞うワケだ

○…あと四カ月あるからその間に何とか落付ける積りらしいが下手に政治力ばかり語つているうちに五右エ門茶屋にならぬよう委員会の諸君に望んで止まない

（旧城跡住人）

時間の大切なことを
現わした標語

選一名　賞品　時計台型置時計
佳作　五十名　賞品
応募資格　石城郡内小中学校生（校名、学年、氏名記入のこと　但作が多数の場合は抽せんによる
用紙　官製ハガキ一葉一標語
締切期日　六月三日（当日消印あるもの有効）
発表　六月七日いわき民報紙上
宛名　平市田町いわき民報社内時の記念日標語係
審査員　平市　平市教育長　平商工会議所　主催　平地区時計商工業組合　後援　平市　内郷町役場　好間村役場　平商工会議所　平市商店連合会　内郷町商工会

時の記念品 6月10日 標語募集

一萬トン埠頭へ
愈よ七月から着工

県では小名浜商港の整備の促進を図るため現在の三千トン埠頭を一万トン埠頭に拡充しようと今年度九千四百七十万円を以つて着工する計画だつたが政府の緊縮政策の煽りを喰つて計画通り着工することが困難となつた、このため浜田小名浜満務所長、伊藤運輸省小名浜港工事々務所長が二十日出県し商工部土木部長と今後の対策を協議し二十二日帰市したがその結果、港湾整備促進法による資金二千四百万円が決定しているのでこれを基本金額として七月ごろから一万トン埠頭の建設にいよいよ着工することになり今月下旬には海底の地質調査を行うため海中のボーリング作業を行うことになつた

一万トン埠頭を完成するには約二億円の工費を必要とするが県独自で資金をどの位確保するかによつて今年中に行う工事の内容がはつきりすることになるが港湾整備促進法による二千四百万円程度は期待出来る模様なので総計五千万円位の工事が行われるだろうと見られている

この工事は県から運輸省が依託されて現場を担当する形になるが取敢ず促進法による二千四百万円では現在の三千トン埠頭から五十米の比較的えさつきは悪いようだ

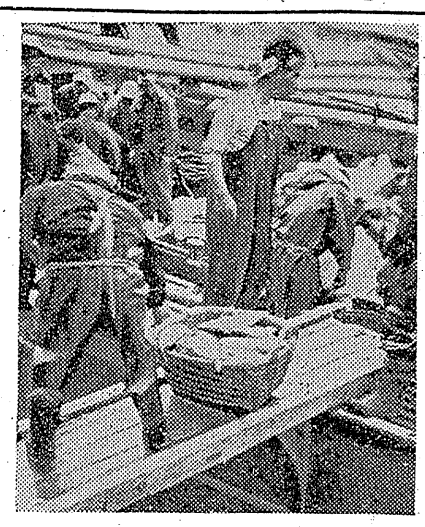

ことになるので先ず百五十米先の海中に突堤の前部に当る部分を横に五十米コンクリートで固める作業から着手し、更に工費が確保された場合コンクリートで沖合に百五十米のワクを伸し今後第二次計画としてこのワク内の埋立作業を実施しようと予定している、なお二千四百万円で建設するこの幅五十米のコンクリーンは当分の間防波堤としての役割を果すので二百二鳥の効果があると専門家は云つている

（写真はカツオの初水揚げ一中之作魚市場にて）

五月競輪成績

五月競輪の売上げ高は三千八百三十九万五千九百円で利益は二百万円程度と予さ想れている

初カツオ水揚げ
昨年より十六日遅い

磐城市中之作吉田徳太郎さん所有第七開運丸（九十トン）は二十四日午後四時三十分中之作魚市場にカツオ二千貫を初水揚げした目廻り五、六百名前後で魚市場内は仲買人や見物人でゴツタ返しいちいちバンリョウカゴでハカリをかけてから魚市場内に並べた、同魚市場では昨年より比べ十六日ほど遅い初水揚げだつたという、なお浜相場は貫当り高値二百九十九円安値二百九十二円の好値を呼んだ

佐々木同船長談＝六日間の初航海で獲つたもので主漁場は餌子の東南微東約二百二十浬の海域だつた、良いカツオの群はなく

高校野球大會
廿九、卅日淺貝で開く

常磐炭鉱後援の恒例石城地区高校野球大会はさる二十一、二の両日開く予定だつたが、雨天のため来る二十九、三十の両日に延期、常磐市浅貝球場で開かれる

参加校は七校で平市から磐高、平商、平工の三校、ほかに四倉、内郷、小名浜、勿来の各高校、なお第一回は内郷高校、第二回は小名浜高校がそれぞれ優勝で昨年はスケジュールの都合で中止となつていた

本社後援は六月に延期

常磐炭鉱後援の石城地区高校野球大会が雨天のため延期となつたので本社後援の平市高校野球リーグ戦は来る三十日に延期中だつたが六月上旬に行われることになつた

結成式

常磐市鹿島坑のカトリックボーイスカウトがこの程県下四町村を残すのみとなつている

供米を完遂
一二三%の好成績

石城地方事務所管内昭和二十八年度米供出状況は割当九千九百七十石に対し供出量一万千六百三十九石と割当量を上廻り百二十三%の好率を示し完遂した、未完遂はし昨年度は三千年来の凶作であり二十七年度の供出量に比べるとわずかに十七%にしかならないなお二十九年度の石城地方生産目標は十九万六千五百十石（反当り二石三斗七合）である

三名を檢擧
銅線を盗む

湯本地区署では二十五日常磐市下浅貝九〇七井田某（七）同市傾城四〇無職高木藤（三）同字炭鉱六山口栄雄（三）の三名を窃盗の疑いで逮捕した

調べによると三名は共謀して去る十四日午前八時ごろ同市八仙地内常磐炭鉱六坑の裏山地内で銅線一貫三百匁、同字辰の口二六坑変換機倉庫に侵入銅線五貫匁（時価五千円相当）を窃盗一同日同市天王崎二六古物商木下正次さん方に売却遊興費にあてゝいたもの

傷害の共犯
小名濱で檢擧

小名浜地区署では二十五日朝指名手配中の傷害容疑の磐城市定西六九無職大江利夫（三）を小名浜地内に潜伏中の処を逮捕した、同人は去る十七日夜同市単人三無職長谷川誠二（三）と共謀し同市中明神町パチンコ業藤森勝雄さん（三）に全治一カ月の重傷をおわせ逃走していたもの

少年が危篤
轢き倒され

茨城県田野村米穀商小沢三郎（三）は二十五日午前三時四十五分ごろオートバイで平市に向う途中植田町金畑地内平和商会前道路で植田小学校一年生熊谷幸江さん（七）を引きたおし永井病院に収容手当を加えているが意識不明である

正直な少年
内郷で表彰

内郷町宮小学校五年生草野良平（一）こと松井慶治（一）の両君は去る十四日午後二時ごろ学校から帰る途中同町宮字町田地内の道路上で毛筆一束（時価四百円相当）をひろい内郷地区署に届出たのでこの程同町防犯協会では「あなたは正直よい子供」と記入してある鉛筆を贈り拾得物功労者として表彰した

石城歌話會
卅日に開く

石城歌話会（会長窩荻舜風氏）では来る卅日午前九時半から内郷町余保薬所で歌話会を開く、近詠

高校野球大會
廿九、卅日淺貝で開く

常磐炭鉱後援の恒例石城地区高校野球大会はさる二十一、二の両日開く予定だつたが、雨天のため来る二十九、三十の両日に延期、常磐市浅貝球場で開かれる

参加校は七校で平市から磐高、平商、平工の三校、ほかに四倉、内郷、小名浜、勿来の各高校、なお第一回は内郷高校、第二回は小名浜高校がそれぞれ優勝で昨年はスケジュールの都合で中止となつていた

本社後援は六月に延期

常磐炭鉱後援の石城地区高校野球大会が雨天のため延期となつたので本社後援の平市高校野球リーグ戦は来る三十日に延期中だつたが六月上旬に行われることになつた

結成式

常磐市鹿島坑のカトリックボーイスカウトがこの程県下四町村を残すのみとなつている

供米を完遂
一二三%の好成績

石城地方事務所管内昭和二十八年度米供出状況は割当九千九百七十石に対し供出量一万千六百三十九石と割当量を上廻り百二十三%の好率を示し完遂した、未完遂はし昨年度は三千年来の凶作であり二十七年度の供出量に比べるとわずかに十七%にしかならないなお二十九年度の石城地方生産目標は十九万六千五百十石（反当り二石三斗七合）である

三名を檢擧
銅線を盗む

湯本地区署では二十五日常磐市下浅貝九〇七井田某（七）同市傾城四〇無職高木藤（三）同字炭鉱六山口栄雄（三）の三名を窃盗の疑いで逮捕した

調べによると三名は共謀して去る十四日午前八時ごろ同市八仙地内常磐炭鉱六坑の裏山地内で銅線一貫三百匁、同字辰の口二六坑変換機倉庫に侵入銅線五貫匁（時価五千円相当）を窃盗一同日同市天王崎二六古物商木下正次さん方に売却遊興費にあてゝいたもの

傷害の共犯
小名濱で檢擧

小名浜地区署では二十五日朝指名手配中の傷害容疑の磐城市定西六九無職大江利夫（三）を小名浜地内に潜伏中の処を逮捕した、同人は去る十七日夜同市単人三無職長谷川誠二（三）と共謀し同市中明神町パチンコ業藤森勝雄さん（三）に全治一カ月の重傷をおわせ逃走していたもの

少年が危篤
轢き倒され

茨城県田野村米穀商小沢三郎（三）は二十五日午前三時四十五分ごろオートバイで平市に向う途中植田町金畑地内平和商会前道路で植田小学校一年生熊谷幸江さん（七）を引きたおし永井病院に収容手当を加えているが意識不明である

正直な少年
内郷で表彰

内郷町宮小学校五年生草野良平（一）こと松井慶治（一）の両君は去る十四日午後二時ごろ学校から帰る途中同町宮字町田地内の道路上で毛筆一束（時価四百円相当）をひろい内郷地区署に届出たのでこの程同町防犯協会では「あなたは正直よい子供」と記入してある鉛筆を贈り拾得物功労者として表彰した

石城歌話會
卅日に開く

石城歌話会（会長窩荻舜風氏）では来る卅日午前九時半から内郷町余保薬所で歌話会を開く、近詠

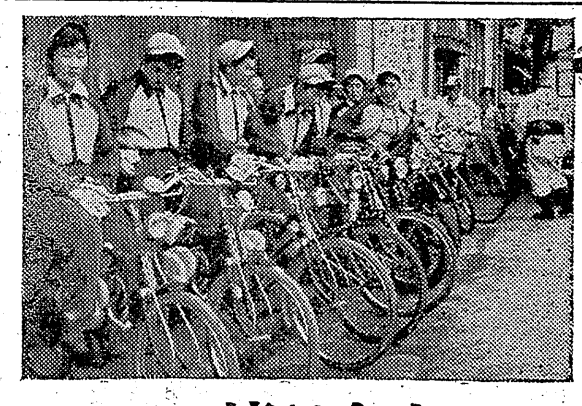

パピー孃10名來平
各方面に挨拶廻り

ユニホームに身をかためたトーハツ宣傳車のパピー孃一行は雨のため予定より一日遅れて二十四日夕郷ノ沢と平着、二十五日午前中市内を巡り各方面に挨拶、それから既報のコースを三日間にわたり郡内を宣傳し巡つた（写真は来平したパピー孃）

町村長協議會

浜三郡町村長協議会総会は二十五日午前十一時半から石城地方事務所会議室でひらいた

◉…松カ岡公園のつつじは、はや散りはて、例年なら枕ひく人もまばらになるのだが、児童遊園地が開設されてから枕ならず子供の手を引いて訪れる人がしきり…

◉いまの処つつじの松カ岡公園より遊園地の松カ岡の方が名が売れている有様、お陰さま?で子供連はボートや電車に気をとられつつじには余くの無関心、毎年なやみの種だつた花をつむ子がめつきりへつて、丸坊主にされていた花園は余くの安泰、これみな遊園地が出来たればこそ、とんだ処で効果が出てきたわけ

◉…遊び場所さえ与えれば子供達はいたずらをしないもの、実験をもつていたずらを自然に防止した?市当局、ナカナカ頭が良い、喜ばれて得をする正に一石二鳥の結果でもある

◉…押しつけがましい市政を廃止すべてこの調子でやつてもらえば至極結構、市民もついていこうというもの、調うなればからめて戦術というヤツか

一首廿八日まで北目町錦木誠四郎氏宛送稿のこと、会費五十円、弁当持参

★ジェントルマンに 高級革カバン
★レディに 高級ハンドバック
★ボーイやガールに ナイロンバック
カバンと袋物専門の店
福山
平市二丁目　でんわ317

貸事務所
駅前通り
電話の便あり　委細面談
姓名在社（十九）

看護婦入用
○助産の実地を修得できます○希望者は来談下さい
平市六町通二六九
五十嵐産科婦人科院

開花亭のパン

株式會社
錦製パン
錦町大倉・電216

二馬のゴム靴 アサヒ印 布靴
平二九四四 横山商店

眼科
平市ひ6669 仲町 町田 醫院 眼科
明雲堂
眼醫男 新妻幸

かや
と毛布は
中野洋品店
平二・九五三

牛と豚とハムとソーセージ
藤越
平電1282

Honda
ベンリイ
無免許で乗れる強味
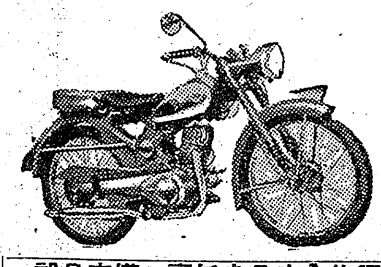
部品完備・責任ある完全修理
福島県代理店　130・000円
新和商事株式會社
平市材木町29（聚楽館前）電977

開院お知らせ
内科
小児科
呼吸器科
往診随時
▽…看護婦見習募集
平市才槌小路二
安齋醫院
安齋徳次郎
電話二三七〇番

花はよしの千ぢぎくら
今は柳でまねく客
小料理
よし乃
平仲見丁・電1975

26—30日
待望の解決篇第三部
君の名は
同時上映
飛婦三人娘
菊多館
植田電七七
君の名は上映中の特別サービス
1等 君の名は浴衣 5名様
2等 眞知子香水 10名様
3等 高級化粧石けん 50名様
4等 君の名はハンカチーフ 500名様
5等 商店寄贈マツチ
御入場の際は入口にて抽せん券進呈

父松本藤太郎儀五月二十三日午後六時急逝いたしました茲に生前の御厚誼を深謝し謹んで御通知申上げます
追つて告別式は来る二十六日午後一時自宅において営みます
昭和二十九年五月二十四日
平市彌宜町
喪主 松本大平
男 松本彌太郎
親戚総代 松本彌太郎
友人総代 猪狩四郎
鈴木道男

日刊（除月曜）　定価一部5円　1カ月金100円郵送126円　（第三種郵便物認可）　いわき民報　夕刊　昭和29年5月26日（水曜日）第2457号

美しい三つの戀物語

女心のはげしい裏面を描く

デカメロン夜話　RKO画　RKO映

ボツカチオは美しい未亡人フィアメツタを口説いて毎夜恋物語をする第一話（海賊バガニノ）若く美しいバートロミイは年老いた夫にあきたらず海賊の男らしさに魅かれわざと身を許し意気地なしの夫が金で救おうとするので嫉妬がさし本当に海賊と結婚する―ボツカチオの物語に対しフィアメツタは貞節を守る女の物語をする第二話（道徳の賭け）老商人は若妻ジネブラの貞操をグイリオと賭けグイリオは賭に勝ち夫は怒つて刺客をむけるが彼女は男装してサルタンの小姓になりグイリオと彼の雇人になつた夫と再会しグイリオを誘惑して接吻させ彼と同衾した事がないと証明させる―ボツカチオは第三話（医師の娘）国王を救つた独身女侍士イザベラは病をなおした褒美に美男子騎士ベルトランドを夫に望み彼はしぶしぶ式をあげるが彼が旅館の娘マリアを誘惑しようとしているのを知つたイザベラはマリアの身代りに一夜を明かしベルトランドの愛を得る―ボツカチオは立去ろうとするがフィアメツタは衣裳も貞節心も脱ぎすて彼の部屋に入る、RKOラジオ映画五二年作品、ジョン・フオンテイン、ルイ・ジユルダン主演総天然色

續家庭の事情

さいぎんすの巻宝塚映画小田基義監督、トニー・谷、竹脇みゆき主演（二十六―三十一日）

舞妓物語

（入江）の娘登女子（若尾）は東京で声楽を勉強しているが母の病で帰郷の途中間痛に苦しみ隣り合わせた見知らぬ医学生英治（根上）に介抱される、母の病は癌で院長の息子が英治で登女子は心秘かに彼を恋する気持になつていた、彼女は舞妓として立つことになり、芸業して再ら男を知つたというお米（左）は京都に帰つた英治は彼女の姿に驚きながらも求婚するが英治に登子（阿井）という婚約者のあるのを知つて拒む母も身を退くことを勧めたがその言を取消して息を引取り、借財の為登女子は福原の世話になり破目に陥り最初の夜に臨んで服毒する、英治の手当で一命をとりとめた登女子は今では再生を誓い二人を涙で祝福する登子の姿、大映京都映画安田公義監督

一等五所平之助監督

東宝映画小泉白監督、瀬夕起子、伊藤雄之助主演（二十六―一日世界館）☆

大阪の宿

保険会社に勤める独身の三田（佐野）は重役を殴つて大阪に左せんされ安旅館酔月荘に下宿女中おりか（水戸）は甲斐性のない亭主を持ち金を盗んで追放され、おつぎ（川崎）は忙しく息子に会う暇もなく、十四の時から男を知つたというお米（左）は京都に帰つた英治は彼女の姿三田を口説くが愛想をつかす、親友田原と飲みに行つた時以来大酒飲みの芸者うわばみ（乙羽）に愛されつきまとわれるが友人以上に発展せず三田は通勤の途中会う貴美子（憲）に片想い、三田の会社の支店長の浮貸しを取立られ破産して自殺した貴美子の父のことをうわばみが暴露して三田は再び支店長と喧嘩して東京へ追放される、新東宝映画水上滝太郎原作、

伊豆の踊子

五所平之助監督

松竹大船映画川端康成原作、野村芳太郎監督、美空ひばり、石浜朗主演（二十六―一日平館）☆

惡魔が來りて笛を吹く

殺人事件の容疑者となつた元子爵榛葉輔は自殺をし夫人あき子（三浦）は英輔の幻影に悩まされ令嬢美那子（杉）の頼みで名探偵金田一耕助（片岡）は榛邸で行われた百鬼博士の砂占いに列席する、その夜占通り玉虫伯爵が殺され耕助は英輔の日記から神戸の別邸の管理人植長の妹お駒を訪ねるが彼女も殺害されており養子宗二郎が失踪している事をかぎつけ東京へ引返す、榛邸では新宮も殺され耕助は逮捕状を手に一同を鎌倉に追う、そのころ鎌倉では目賀博士があき子に詰めより彼女が薬薬を飲んで絶命、耕助は二十数年前の兄妹姦殺と将え玉宗二郎を推理と植長の証言で発表、目賀博士は拳銃を乱射するが耕助の反撃に挫け警官隊に捕えられる

笛吹童子

東映京都映画萩原りよう監督、月形龍之介、大友柳太朗、東千代之介、高千穂ひづる出演連続放送劇の映画化（二十六―一日民劇）

純愛

オペラ歌手バツテイはエレナという娘の天分を認め引取つて声楽家に育てようと努力、ピアノ伴奏者スプリーナは空想家で歌手秘蔵のサファイアに魅力を感じていた、エレナが学費が続かず田舎に引上げるとき歌手が心臓病で倒れそのどさくさにサファイアが紛失しエレナは嫌疑をうけ逮捕され（写真は上＝デカメロン夜話、下＝舞妓物語）

マダムと三等旦那

新松竹大船映画五二年作品、クラーク・ゲイブル、ラナ・ターナー主演（西部劇二十六―一日聚楽館）

無法街

MGM映画四一年作品、クラーク・ゲイブル、ラナ・ターナー主演（西部劇二十六―一日聚楽館）

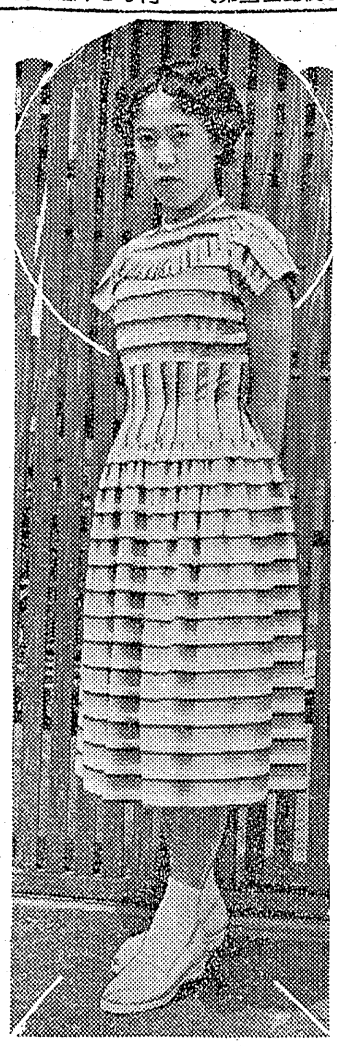

初夏のこのドレス

お嬢さんの外出着

若いお嬢さんの外出着に向くワンピースドレス、今年流行の大きな絣を面白く扱つてみました、ネックはゆつたりしたボートネック胸の切替に共布のシャーリングをあしらいやわらかい感覚を盛りました生地は三・五ヤール、ブロード生地で千円内外で仕上がります（デザイン岸誠、林高等服装女学院長、製作明窓ケイ子、モデル高橋栄子）

完工近し

梅香町の保育所竣工間近いそうだね

もう利用してるよ、アベックが

交替

（噂すすめ）

暴ダニが減つて家ダニがふえた

―好間村民（北目町、泥源助）

今晩のラジオ　26日

◇NHK二六〇KC
午・三〇（福）青少年の時間
午・三〇 話の泉ゲスト石田一松
午・〇〇 陽気な喫茶店　松田トシ
午・三〇 民謡をたずねて
午・三〇 放送劇「源氏物語」
午・四五 希望の鬼座　東郷たまみ
◇ラジオ福島一〇六〇KC
午・三〇 ポリドールアワー
午・三〇 坊ちやん社員
午・四五 常磐アワー　歌謡曲
午・四五 青い鳥を求めて
午・五五 現代劇場
午・三〇 小唄教室
午・三〇 名作アルバム

今週の映画

各館とも廿五日迄

★平館　夜七時
魔女水乙傳　恋愛パトロール
★民劇　夜七時
副将軍初上り　女海賊と戦う
★聚楽館　夜六時五五分
真紅の女　赤い館（天）
★ひかり座　夜六時五六分
紫ツ飛び男　限りなき追跡（天）
★世界館　夜六時五六分
桜まつり歌合戦　踊子の密使
花の長脇差

各地の番組

◇内郷▼第二ワキ「七人の侍」「禁じられ遊び」二十六―三十一日▼綴映劇「処女合戦」「腰抜け二挺拳銃の息子」「スピード狂時代」二十六―二十九日「別離」「花吹雪銀座七人男」「風来坊」三十一日
◇磐湯本▼湯本座「七人の侍」「御存じ七人男」二十六―二十九日「七人の侍」「非常線」三十一日▼三函座「酔どれ二刀流」「にっぽん製」二十五―二十八日
◇磐城小名浜▼金星座「別離」「ギャングを狙う男」「風来坊」二十六―二十九日「処女合戦」「遥かなる山の呼び声」三十一日▼キング館「花と龍（銅海湾の乱斗）」「鷹天楼の影」二十六―二十九日「らくいん」「デコボコ外人部隊」三十一日▼磐城座「七人の侍」「こんな別ぴん見たことない」二七―一日
◇植田▼菊多館「君の名は第三部」「求婚三人娘」二十六―二十日▼うえだ館「デコボコスキー騒動」「落花の門」二十六―三十日

新築なつたDLは富士

拳銃握れば天下無敵！
一代の快漢が巻き起す腕と度胸の大旋風！

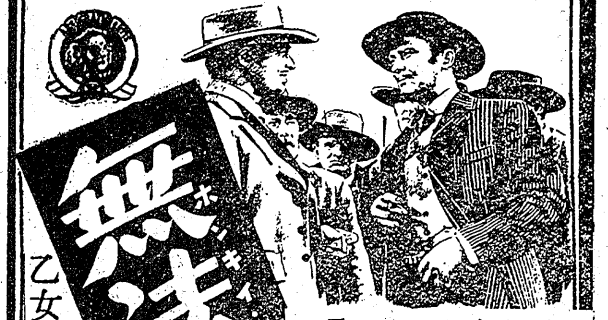

無法街
クラーク・ゲイブル
ラナ・ターナー
主演
一筋に清く美しい
乙女がたどる戀と涙の抒情篇
豪華2本立
純愛
同時上映
聚楽館
5月26日―6月1日

惡魔が來りて笛を吹く
今宵も誰かが殺される！血に飢えた惡魔が奏でるフルートの殺人譜！横溝正史の原作を得て
片岡千恵藏
金田一耕助が久々に放つ怪奇と戦慄！
誰が吹くのかふしぎな笛―
NHK放送劇の映畫化！
第一部とくろの旗
月形龍之介　大友柳太郎　東千代之介　高千穂ひづる
笛吹童子
新諸国物語
26―1日
民劇

伊豆の踊子
監督　野村芳太郎
美空ひばり
石濱朗
由美あづさ
片山明彦
溢れる詩情！
漂よう情感！
若き日の哀愁と感情を描く名作！
同時上映
一年振りの五所作品に全文化人の期待集中!!
大阪の宿
監督　五所平之助
撮影　小原譲治
佐野周二
水戸光子
乙羽信子
が十九年振りに顔を合わせた話題作品
平館