日刊 昭和21年6月1日 昭和24年2月28日 (1) (除月曜) 第三種郵便物認可 逓信省特別扱承認第238号 いわき民報 夕刊 昭和29年5月29日(土曜日) 第2460号

夕刊 いわき民報
発行所 平市田町四八番地 いわき民報社 電381 1222

學校給食に一問題

パン納入停止か

未拂で業者が悲鳴、折衝中

平市内の学校給食用製パン業者代表羽田武雄氏(平製パン店主)ら八名は二十八日午前十時から平二小校長室で県学校給食連合会山田常務理事と会見「去る二月以来の納入パン代およそ五十万円が未払となつており原料の小麦粉の配給もストップされているが、このままでは吾々製パン業者がつぶれてしまう」と窮状を訴え、このまゝの状態が続くならば五月末日限り学校給食用パンは全面的に納入しないと強硬態度を示し今後の学校給食に大きな波紋を投げた、これについて給食実施校では給食用のパンがストップされたら大変だ、給食連合会では学校で注文しない日味入りビスケットやウドンなどは強制的に押しつけ既に六月分は前金で即納してくれと請求してきている、学校側が憂ばないビスケットやウドンをつくる小麦粉があつたらそれを製パン業者に配給してスムースに給食用パンが焼けるようにしたらよいのにと苦悩を語り製パン業者が投げた給食用パンストップの波紋に悲鳴をあげている、現在平市内では一小と二小が二千九百四十八名の児童に完全給食しており、三小と四小では千八百八名の児童に部分給食を実施しており、給食用パンストップによる打撃は大きい

某パン業者の話=二月から原料の小麦粉の配給がストップし手持の小麦粉で焼いたパン代ももらえない始末だ、このまゝでは店がつぶれてしまうので五月末日限り給食用パンは焼けなくなるだろう、市内の給食関係業者の全売掛金は五十万円を突破する、今まで給食を受けていた子供たちが可哀そうだ

某給食校の話=給食用のパンがストップされたらそれこそ大変だ、パン屋さんの悩みも深刻だ

事の箸井が注目されている

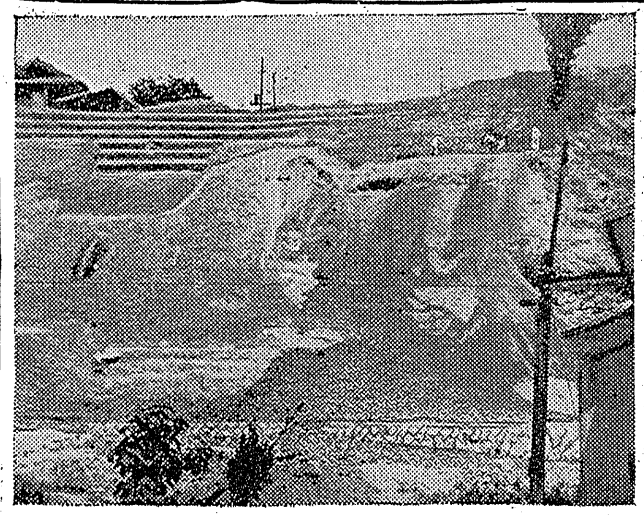

豊間町を合併へ

磐城市議會 教委に若松氏

中田助役 椅子に納まる

磐城市長立花秀吉氏は二十七日の市議会に於て財務委員会に付託された旧小名浜町元助役瀬国三郎氏に対する退職手当について遡及財務委員長から中間報告があつて同四時二十分閉会した

次いで第三回市議会に於て財務委員会に付託された旧小名浜町元助役瀬国三郎氏に対する退職手当について遡及財務委員長から中間報告があつて同四時二十分閉会した

二十七日の磐城市臨時議会は午前中に引続き午後零時四十五分より再開、先ず議会選出の市教育委員(一名)選挙について推薦委員会を設け協議した結果同委員会が指名推薦した若松俊男氏(㊗)=旧渡辺村前議長=を満場一致で決め加沢喜三郎市議から緊急のあつた豊間町合併促進について交渉するため合併促進交渉委員として中田平治(江名)加沢喜三郎(同)若松俊男(渡辺)斎藤誠吉(小名浜)吉田勝記(泉)の五氏を、また臨時出納検査立会議員(四名)小林七郎(泉)高木琇(渡辺)長瀬啓一(小名浜)酒井源之助(江名)の諸氏が長瀬議長から指名があつて満場一致を以つていずれも可決した

(協議案)市税條例の一部改正に伴う承認を求める件が上程され総務委員会、また市制施行祝賀式挙行の日取りについても同委員会にいずれも付託された

勞就 一時間延長

自勞組代表と協議

平職安所では二十八日管内各自由労組代表および四十名を同所に招き午後二時から就労時間の一時間延長問題について協議した、平所署では万一に備え全署員を警備態勢につかせた

市議会の満場一致の承認があつて漸く助役として中田佑一郎氏(五三)=同市江名支所長=を迎えることゝなつた

港灣局長ら

四日に來濱

運輸省の黒田港湾局長並に古河第三港湾建設局長は来月四日午後四時四十三分平駅着急行で塩釜から来県し、同夜は磐城市内小滝旅館に一泊、五日小名浜商港、江名漁港並に藤原港を視察する

合同慰靈祭

卅日に營む

北洋サケ、マス漁場に向け航行中暴風雨のため不処の遭難をとげた磐城市江名字迎畑坂本昭一さん(三)ら所有の日本水産株式会社船団第三春日丸(五三トン)—船長同市大字江名字風越佐藤松次郎さん(三)ら等二十名乗組—合同慰霊祭は日本水産株式会社主催で二十日午後二時より同市江名小学校々庭で行われる

人事消息

◇諸橋久太郎氏(平市長)金古政通氏(平市議会議長)大塚正衛氏(平市土木課長)は平小鉄道、水道起債の陳情のため二十八日上京高めて物資を安くしない限り外国にも売れないしわれわれの生活も楽になるワケがない▼向年間か目をつぶつて生産を倍にすれば物の値段も半額になるだろう、そうすれば外国にも売れるし月給一万円の人がいま二万円とつている人と同じ生活が出来ることになる▼資本家も労働者ともに食つて行ける社会でないと困る、労働者だけが生きて資本家は死んでもよいという理屈はなりたたない、みんな日本人だもの

◇立花磐城市長県庁へ就任挨拶のため二十八日朝遠藤総務課長と共に出福二十九日夜帰市の予定

◇斎藤照一氏(磐城市教育委員長)は泉、渡辺各小学校改築問題打合せのため二十八日朝出福、二十九日帰市の予定

◇諸橋久太郎氏(平市長)金古政通氏(平市議会議長)大塚正衛氏(平市土木課長)は平小鉄道、水道起債の陳情のため二十八日上京

◇立花磐城市長県庁へ就任挨拶のため二十八日朝遠藤総務課長と共に出福二十九日夜帰市の予定

◇斎藤照一氏(磐城市教育委員長)は泉、渡辺各小学校改築問題打合せのため二十八日朝出福、二十九日帰市の予定

村長と村議

川部で無競爭

川部村の村長並びに村議補選(三名)の立候補締切りは二十四日だつたがいずれも対立候補がなく無競爭で次の通り当選した

▼村長鈴木長治(七一)=前村長=▼村議芳賀吉次郎(四九)

各種協議會

鐵道で開く

水戸鉄道管理局では管内五地区にわけ旅客関係事務懇談会を二十九日から三日間開催する、二十九日は開札事務懇談会、三十日は出札事務懇談会で久之浜から以南、小川郷赤井などは日立市で行われるが平駅からは各係の優秀者が二名ずつ出場する

供米優良者

三日に表彰式

石城地方事務所では二十八年産米を二五%の好成績で完済したので供出優良者の表彰式を三日午前十時から市公会堂で開く

岡の見物

面白い川柳を作つた人がある「八千万これがブタなら持てる国」日本の貧乏ぶりがよく出ている、貧乏なことが判つているクセにこの貧乏は資本家や為政者が悪いからだと宣伝するものが多くなつた、だから何も知らないものはそうかも知れないと思いこむのはそうかも知れないと思いこむ▼今年は労働攻勢は従前よりも激烈になりそうだという見透しだ、貧乏なクセにまたストをやるだろう、かつて吉田首相はストをやることをくぜい沢な話だゞと批判したことがある、でもつとも批評で貧乏していながら貧乏に拍車をかけるようなストはやらない方がよい▼多数はストをやらなくとも出来るハズである、生産をウント

今晩多少風波があり南部沖上では風波がやゝ高い、明日多少風波が出る見込み

カシを植樹

城山崖崩れ

平市森林組合では城山の崖崩れに対する改修工事を去る三月二十日から総工数六十六万円(全額県補助)で着工五月一杯で完成する、崖崩れした面積は約四百五十坪に亘るがこゝに高サ二・六米、長サ三十米の土積石垣を中間と底部に築き地盤の動きを抑え全体に芝を植えるほかこの崖を段々にして観賞用植物のカシを植樹することになつた、カシは煤煙に強く盛暑植物であるから陽当りの良いこの地帯は適地になつている(写真は完成真近かの城山の崖崩れ地帯)

北米移民廿九名

國府田氏の努力報いらる

平RC卓話 若松晴司氏

平ロータリークラブ二十七日の例会に糸井村の民生委員で北米移民の世話役を個人的に引き受けている若松晴司氏が招かれ、次のような卓話があつた

◉…北米移民募集の情報が伝わるや平地区だけでも志願者が八十名も殺到、県内から私宛の照会状五十八通、面会人四十二に上り非常な関心をあつめたことを物語つている、県当局は福島、郡山、平の三カ所で講習会を開いて懇切に移民の指導を行つた結果、北海道及び東北六県中、本県は抜群の成績を収めることが出来た

◉…即ち、北海道東北六県の割当五十名採用の中、北海道五名、秋田一名、山形八名、宮城、岩手、青森七名、福島県二十九名という数字になり、家族を合せると合計二十四名に達している

且つ関東地区の試験を行つて居り国内全部の合格者が決定するとアメリカ側(領事館)が改めて最後の資格審査を行い、九月初めごろ渡来することになるらしい

◉…審査は極めて民主的に行なわれ、家族や役場吏員なども立会つて、本人の話せないことはそれ等の人々が代理で説明するなど、極リカに縁故があつて引き受けることに成ると特別扱いを受けられるようです

◉…合格が決定すると乗船までの費用は自分持ち、船賃から先の費用として二百ドル(邦貨十万円)を雇主が貸すことに成つている、全額は十万円であるが渡米後の働き高は貸費を抜いて五万円位の収入があるとのことであるから二カ月位で返済される予定で、本人の希望で分割返済も出来るように成つている

◉…なお今回の移民で特に奔走された国府田敬三郎氏へ農林大臣から感謝状が送られた

註=国府田敬三郎氏は本紙で数回紹介されているが、在米約六十年、日本人を代表してアメリカ移民法の改正に尽力して成果を挙げ、事実的にはロスアンゼルスの近郊で種馬飛行機四台も設いて大農業を経営しているアイスキングである

…◆…

ついでに南米アマゾン移民に就て一言お知らせ致します、白人移民は失敗して全部引揚げ現在日本人が何れも素晴らしい成功を収めているそうです、印度産の種を移入際の栽培を主としコショウなど栽培しているが、昨年は一人で五千万円の利益を挙げているものがあるとか、今年もコショウは大豊作であるから昨年の倍の利益が予想され、普通の農家で五百万円位利益があるといわれている、アマゾン流域はマラリヤが酷く蔓れるものが多かつたが、最近では蚊が殆んど死滅してマラリヤに罹されるものが無く、楽天地に成つたという情報が入つている

安いからと云つて粗悪品ではございません経営合理化に依り生れた優秀品です
29(土)30(日)31(月) 土・日・月末セール
☆皆様の日頃限りなき御支援にお報い致すため月末3日間の絶對の御買徳市!☆
洋品雑貨メリヤス
☆Tシャツ…120円より
☆アンダー…150円より
☆甲 又…50円より
☆靴下二足…100円より
☆ソックス…50円より
☆スリーマー…100円より
☆ズロース…80円より
☆ブラウス…250円より
春の純毛毛糸 600円均一 半ポンド750円
寳巾生地
☆純綿三巾プリント…60円
☆MKプリント最上…70円
☆リップル最上…80円
☆トロピカル最上…80円
小名浜店
☆セルテート化繊250円 80円
金坂店…はんば布大奉仕!
湯本店…プリント 50円60円均一
メリヤス常陽側特売所 100圓均一品提供!
呉服部
實用綿反大奉仕!!
○実用縞反…一五〇円
○実用色縞…二五〇円
○白格子…二五〇円
○夜具地…二五〇円
○ゆかた地…三五〇円
平ゆかたまつり参加
磯浪、白楽天、主婦之友、婦人倶楽部、君の名はゆかた陳列即売会開催中
春の呉服見切値を發表致します
贈るに便利 受けて重宝
商品券 200円より調製
平信販チケツトを御利用下さいませ
皆様の利益を護る店
大黒屋
平本店 平支店 湯本店 金坂店 小名浜店
奉仕は利潤に先行する 奉仕商機に依る経営
御買物上手に生活のコツ三日間の絶対の御買徳市に御期待の上毎日御来店下さいませ

なぜ恐ろしいか ⑤
覺せい劑禍をなくしよう

幻覺―妄想―犯罪

おそろしいのは、こういう幻覺妄想に基く、殺人、傷害、暴行、器物破壊、といつた犯罪行為であつて、この數年こういう事件のため精神鑑定を命ぜられることが甚だ多くなつて來ました。

實例③ ある若い主婦は、飯場にいていつも仲間の態度が気になつた、何か自分のことを注意し陰け者にしている。その中あいつ怪しいから、やつつけろといつているように声がきこえて來た。後電気を消してから、皆がいつまでも何かこそこそ自分のことをいつている。その中、前から一緒にいくつかの飯場をわたり歩いた古い仲間の一人が、その企みの中心で皆をつかつて自分をねらつているように思われて來た。とうとう一度その男に面と向つて、そんなに俺がきらいなら、相対で勝負しようといつたが、相手は何のことかわからんような顔をしていた。いつ皆にやられるか解らないのでドスを用意した。ある晩、どうも気配がおかしい、室の外からのぞいてる奴がいると思つていきなり戸をあけたが誰もいなかつた。ねてから、例の男を中心に何かしめし合せている。今夜はやられると思つた相手は、寝巻を着ないで作業服でドスをもつてふ圍の中でこつちをうかがつていると思つた。とうとう先手を打つてやれと、勝手をしつた相手の寢床にとびかかり、一気に胸をつき刺した。殺された男は、はだかでよくねていたのでありました。

幻覺妄想患者の生活態度

この例のように覺せい剤の幻覺妄想症の時は、多くの場合、日常の生活態度や、話の応待などは一見あまり変つていません。警戒的な態度でこういう妄想的な考えをあまり口走らない者があるかということについても非常に旦立つていることであります。

中毒に落ち入る迄の經路

常習的の使用者中にどの位の割合にこういう異常者があるかということについては非常に旦立つていることであります。

覺せい剤は、取締り法規が出来て以来少くとも東京などではこの常用者は、社会的の落伍者の階層やくざとか、街娼婦、下級の芸人とかいつた人等の間に限られて来た観はあります。しかし、こうした人等の間のひろがり方は、恐るべきものがあるようであります。覺せい剤は、最初これを用いた時、人によつて異る所もありますが、何かうきうきした、足が軽くなつてとびはねて見たいような、口が軽くなつて鼻歌の一つも唄つて見たいような気分になります。また少し気が大きくなつて、愉快になり抑制がなくなつて、何んでもよく出来るような気がし、気がつよくなります。喧嘩にも負けないし、賭博をやつても勝てそうだ舞台度胸もよくなるし、パン助が客をひくにも都合がよいというようなわけであります。こういう気分から、唯さえ犯罪におちいり勝の人々が、よりたやすく、恐喝、かつぱらい、傷害といつたことをやるようになります。喧嘩によつて、薬を得る金に窮し、それがまた犯罪を助長することも勿論であります。また、中毒者は、仲間をつくりたがるし、常習者がふえてくると、その仲間では注射をやらなければ幅がきかぬ、みえをはるためにも注射をやるということになり、圍ブローカーは、顧客をふやすための誘惑に手段を選ばないこの薬はその性質上、すぐ致命的の毒性を現すということはないから、容易に癖がまし、ふえると便宜上静脈に注射するようになり、常習者は腕の静脈の注射痕ですぐわかります。

覺せい劑の發病量

ここで問題は、こういう分裂病に似た精神症状が、どの位の分量、どの位の期間つかつて出てくるかということであります。これは相当に個人差があることは確かですが一日二十本位で、一―二カ月のうちに出てくるものもあるし、又相当量を一年二年とつづけてこういう精神症状のないものもあるようであります。

實例

しかし、集團的にこういう中毒者のあつまつている所で何人かの人に私は聞いて見た所では、胃、軽いながら、時々被害的な妄想観念の出ることや、幻聽などを経験しているようであります。仲間におかしくなつた誰彼のあること、あつたことを知つており、この仲間でこんな妄想的体験からしばしば危険な喧嘩がおこつたりしたことを聞かされました。これらのことは決してそれ程少いことではないらしいのです。一般に慢性中毒の状態にあるものは、薬が切れてくれば勿論、そうでなくとも気力を失い、意志発動が減退し、何するというわけでもなく、無為でいながら退屈もせぬといつた状態でいるものが甚だ多く、これらの症状は非常に旦立つていることであります。

一日七百人が入浴
常磐市營浴場大當り

常磐市財産区では昨年十費二百五十万円で着工した常磐市区営公衆浴場（総建坪三七坪）「玉の湯」は十二月完成神経痛に著しく効力があるといわれ市民は勿論、茨城県の方からも入浴者が押しかけ盛況を呈している、五月一日より二十日までの入湯は二万六千五百八十五円、一日平均千三百二十九円で一日の入浴者は大体七百人もあり、当局では湯本温泉の普及宣傳の為にも更に第二次工事として休憩所等の娯楽を計画して湯治客へ電話二、平市、二十―三十才、通日二百―三百円▼屋大工、同、常磐市、二十―五十才、通住共可、日收四百円▼婦装見習一、平市、十―十七才、住月五百円▼自動車修理見習二、平市、高久村、十五―十七才、住月七百―千円▼店員多数、郡内、十五―二十五才、住月千―千五百円▼板前見習多数、郡内、十五―二十才、住月千―千二百円▼農夫多数、郡内、十八―四十才、住月千―千五百円▼農婦多数、郡内、十八―二十五才、住月千―千二百円▼製菓見習二、平市、十五―十八才、住月千―千五百円▼洋服仕立見習二、平市、十五―十六才、住五百円

【女子】▼土工多数、常磐市、年令不問、通日百五十円▼農婦二、平市、大野村、年令不問、住月千円▼女中多数、郡内、十八―四十才、住月千―千五百円▼店員多数、平市、十八―二十三才、通月四千円▼飲食店店員多数、郡内、十八―二十五才、住月千―二千円▼看護婦多数、郡内、十八―二十五才、住月四千円

私の傑作

ボートレート

鈴木章夫

東京銀座のミス松屋の撮影会が平市松カ岡公園で先月十八日行われる予定でしたが雨天のため飯田カメラのスタジオで行いました、その時とつたのがこれです

カメラ　コニフレックス　ヘキサノンF三・五、採光二百五十W六箇、五百Wスポット一箇、二十五分ノ一秒　絞り五・六　オリエンタルXX使用

（平市紺屋町）

女の生活力を高めよ

荒間宗介

青葉若葉

▼…好きで一緒になつた主が鼻のあたまに汗をかくのを発見した途端に嫌になつた、可愛い娘だと思つて恋愛し結婚した女房が歯をむき出して眼るかつ好を見て以来たまらなくなつた…いやなんだかんだという理由で離婚事件が戦後非常に多いということだ

▼…夫婦になつて相手の性格をほんとうに知るまでは五年ぐらいかゝるという、その間には子供も出来るしどうにも動きがとれなくなる、戦前なら鼻のあたまに汗ぐらいかく亭主なら我慢していたものだところが戦後自由主義というやつが拡がつて来たので隠忍自重して来た気持が急に爆発して家庭裁判所に離婚を持ち込むのが多くなつて来たのだ

▼…夫婦の気が揃つて身体が健康で円満にやつて行けるものはこれ以上の幸福はない、ところが嫌いな相手と一生涯連れ添うことほど不幸なことはない、戦後の離婚の多くはこれだ

▼…だから離婚といつても人権尊重のいまの時代には一がいに不道徳ときめつけることはよろしくない、その事情によつてそれを認めることは却つて道徳的であるかも知れない、ただいがみ合う夫婦の間に子供が大勢あり離婚をするとその両方が生活にこまるような場合は子供の犠牲になつていがみ合いながら我慢するより外に手はないだろう

▼…男女同権の世界になつても女は比較的生活力がなく男に依存する場合が多いので離婚の場合など男から金をワン〝取る算段ばかりするようだが、男女同権の時代には女の生活力も男同様の生活力がないとどうもいけない、男に近い力があれば離婚問題もあつさり片づき悲劇はいまよりもすつと減ること、思う、女に生活力を与えるようにすることが今後の重要課題だと思う

（旧城跡住人）

水産商工委會

磐城市では二十九日午前九時より水産商工委員会を開き中小商工業救済組合助勢について協議する同じ屋根の下で生活して行くことは監獄で生活するのと大差なくその苦痛はなみ大抵なものではない

著助勢々後援、緑地費助勢について協議、十時から漁業委員と漁業

29.30日 特賣セール
特撰 ゆかたと單帯
☆特選ブラウス奉仕中☆店頭奉仕品＝メリヤス肌着類☆
近江本場花富士印
カヤと幌カヤ 特賣品 各種
衣料品のデパート
鈴藤
本店電 93
支店電 1654 1956

レックスタイは初夏のもの
大きくとられた斜めの流れ、先がツトされているレックスネクタイはやかな初夏の胸もとを飾るにふさわしいものです。スポーティなこのネクタイが流行のトツプであることは一本をお求になれば納得いただけます
●レックス・タイ 七〇〇円
●シルク〃 五五〇円
藤越
小名浜 平市

誰が言つたか安賣大王
サービスと信用本位 菓子問屋 丸正商店
（小売部有り）平市南町（木村外科医院隣）

初夏のニューモード
（白靴・コンビ靴）
店内に大量陳列中！
注文・修理 迅速 丁寧
靴なら絶対定評ある 靴の吉田屋
平市銀座通り電416

営業開始
あなたの自家用車
友 ホシ友タクシー
電話（植田）54 305

吉時 平市田町東銀座 電寿司 電一九九

鯉幟りこゝに日本男子あり
碧空の五月、功しく空に泳ぐ鯉幟りは男子の健康を祝う行事の一つです。健康の元は栄養を総合的に摂取することが大切で、離乳期の赤ちゃんには特にオヤツの選び方に御注意下さい
セイパンのおすゝめするお子様向のオヤツには
◎栄養パン、玉子パン、せんべい
各種ビスケット
パンとおやつの店 平製パン
かド町電二一一五七
セイパンニュースNO.70

内郷の親分 喜島の身柄送検

情婦と子分も檢擧か

昨報＝平市署は廿六日内町パチンコ店「ハト」でイカサマパチンコをしていたところを、発見した店員の佐藤勝治さん(三〇)をパチンコ店干将の二階に呼び出し殴る蹴るの暴行を働いた、内郷町の暴力團の親分内郷町大字高坂字立野六九無職喜島正彦(三七)を現行犯逮捕取調べた結果二十七日夜右の暴力事実を自供したので二十八日身柄を送検した、喜島には子分二、三十名あり、喜島は去る二十七年窃盗で検挙されたことがある(写真は喜島親分)

親しい仲も今は夢 家賃から犬猿の仲

調停裁判でしのぎを削る

「喜面目に働く良い娘だ」―と将来は嫁の仕度くまでして一人前にしてやると熱を入れた主人が大病にかゝつて生死の境をさまよつた時には常日ごろの恩にむくいようと妊娠している体にもかゝわらず十一回に及ぶ輸血をしてやりその為め流産してしまつたというお互き生死の境をほうこう、これを知つた八重さんは主人の危急とばかりに妊娠(当時再婚)していたが一日百グラムずつ八日間輸血を続けた、この店は二階が六畳二間、階下が八坪ほどあり平舘通りで商売向きの店舗であるが八重さんは仕事をもつているため一時断わつたところが翌二十七年二月に平野さんは胃の手術のため内郷の共立病院に入り二十八日間胃の出血が続き生死の境をほうこう、これを知つた八重さんは主人の危急とばかりに妊娠(当時再婚)していたが一日百グラムずつ八日間輸血を続け、医師にこれ以上は無理だといわれながらかけで看護婦を通いなお二回も輸出しやつと危機をきりぬけた、この店は二階が六畳二間、階下が八坪ほどあり平舘通りで商売向きの店舗であるが八重さんは仕事をもつているため一時断わつたところが翌二十七年二月に平野さんは胃の手術のため内郷の共立病院に入り二十八日間胃の出血が続き生死の境をほうこう、これを知つた八重さんは主人の危急とばかりに妊娠(当時再婚)していたが一日百グラムずつ八日間輸血を続け、医師にこれ以上は無理だといわれながらかけで看護婦を通いなお二回も輸出しやつと危機をきりぬけた、この店は二階が六畳二間、階下が八坪ほどあり平舘通りで商売向きの店舗であるが八重さんは仕事をもつているため一時断わつた

平市一丁目二四平野肇(三)と平野鉄芝助さん(四)は十七、八のころ同店に女中としてつとめていた南町七一松崎八重子さん(三)がこの店に働いていたころは実に良く働く正直で感心な娘だと色々面倒をみてやつていたがその後、八重さんは結婚して川崎市に移住した終戦後天に死なれ一人の子供を抱え引揚げ内郷の土建会社の事務員として働いていたが平野さんは自分が出している南町七一のキャンデー屋に雇い勤めるようすゝめ二十六年の五月からこゝに勤めることになつた

毎夜十一ごろまで仕事に励み六千円の給料をもらつていたが、平野さんは「秋になつたらこの店で何かやつてみなさい、家賃は冬場だけはとらぬ」と親切に相談してきた、この店は二階が六畳二間、階下が八坪ほどあり平舘通りで商売向きの店舗であるが八重さんは仕事をもつているため一時断わつたところが翌二十七年二月に平野さんは胃の手術のため内郷の共立病院に入り二十八日間胃の出血が続き生死の境をほうこう、これを知つた八重さんは主人の危急とばかりに妊娠(当時再婚)していたが一日百グラムずつ八日間輸血を続け、医師にこれ以上は無理だといわれながらかけで看護婦を通いなお二回も輸出しやつと危機をきりぬけ

日刊（除月曜）定価一部5円 1カ月金100円郵送126円　（第三種郵便物認可）　いわき民報　夕刊　昭和29年5月29日（土曜日）第2460号　（4）

学藝会

平三小作品

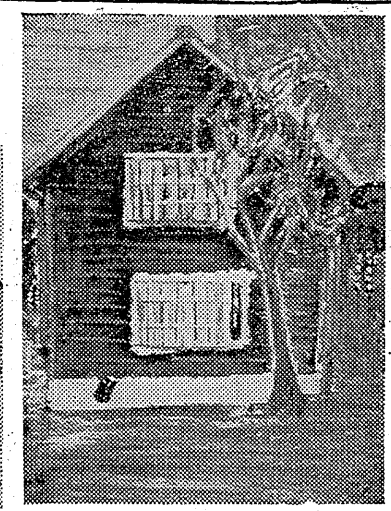

風景　五の三　鈴木信行

風景　四の五　馬目政子

おかあさま

二の二　荒木千博

ぼくに、おかあさまがいなかつたら、ぼくはかなしくなつて、ならくだろうとおもいます。ぼくは、きかんぼうだけれども、さびしくなつて、きつとなきます。ぼくのだいすきなおかあさん。だれだつて、どんなきかんぼうだつて、おかあさんがいなかつたら、かわいそうです。おかあさんは、まいにちごはんをたいたり、せんたくをしたり、おそうじをしたりしますぼくは、おかあさんのおてつだいをします。ほんとうにやさしい、ぼくのおかあさんです。

私のお母さん

二の二大坪としこ

お母ちゃんはやさしくて、私はいちばん大すきです。おともだちとままごとをしていると、いつもにんじんやなつぱを下さいます。お母ちゃんはけつして私たちをおこりません。私のおとうさんにやすをちやんと、かすをちやんのふたごのきようだいがいます。とてもきかんぼうです「ことしはさくらのくみのおぼつちやんになつたから、すこしおとなしくなればいゝね。」とお母ちやんはいゝます。お母ちやんはおりようりがとてもじようずです。私のおたんじようびにも、お父ちやんの時も、おとうとの時にも、とてもつぱいごちそうをつくつてくださいます。お母ちやんはいつもうたをうたつています。そしてにこにこしています。私がべんきようをしているとおしえて下さいます。オルガンのおけいこをしていると「とてもじようすになつたよ、お母ちやんなんかとてもひけない。」とほめて下さいます。私はお母ちやんが大すきです。大きくなつたら私は「お母ちやんの様になりたいな」といつもおもいます。このあいだ私がつこうからかえつてきたらもんのとがしまつていましたのでおいじいちやんのうちでおやつをもらつてあそんでいました。お母ちやんはおつかいのかえりに「雨のはなたば」という本をかつてきてくれました。とてもおもしろくていゝ本でした。お母ちやんはお父ちやんがきゆうにびようきになつたのでびようえんにかんびようにいきました。やすをちやんも、かすをちやんも、私もみんなおとなしくおるすいできます。私がいちばんすきなお母ちやん。私はおこすかいをためて母の日にはいちばん大きなカーネーションをむねにさしてあげました。私の大すきなお母ちやん。

ぼくのお母さん

二の二　わたなべけんじ

ぼくのお母さんは、よそからたのまれて、あみものをしているのでいつもいそがしいです。でも、ぼくが大きなこえで「ただいま」というと、きかいの手をやめて「おかえり」といつてくれます。どんなにいそがしくても、しくだいを見てくれたり、エンピツをといてくれたりします。だからぼくも、おつかいをしたり、けいとまきをしてあげます。「べにくいやく」がはじまると、一しよにきいていて、わけをおしえてくれます。おとうさんがまつのばんは、ぼくたちがさみしがらないように、ほかいどうのおはなしをしてくれます。お母さんは、お父さんよりおはなしがじようずで、おもしろいので、大すきです。いつでも、あさは、わすれものゝないようにちゆういしてくれます。ほんとにやさしいゝお母さんです。

お母さん

小名浜二小五年　今村勲

ぼくのだいじなお母さんはとてもやさしいお母さんですぼくたちがねている時でもそうきんをぬつてくれたりしてくれるのはお母さんです、ぼくはお母さんがどんなにくろうしているかをしつてる、ぼくはお母さんのいいつけをまもらなかつた時もありました、でも今日からでもいいからお母さんをらくにさせたい気持でいつぱいですこの間お母さんは平にいきました帰りがとてもおそいのでぼくはお母さんになにかまちがいでもあつたのかもしれないと思つたので自転車で駅に行つて見ました、汽車が来ました、ぼくはお母さんが乗つているかなあと思つて汽車の方をじつと見ているとやがてお母さんのにこにこ顔がおりて来ました ぼくはああよかつたと思いました その次の日の夜おとなりのおばさんが赤ちやんをつれて遊びにきました、お母さんはいつもとなりの赤ちやんを自分の子の様にかわいがつているので赤ちやんもお母さんになれてはなれるとなくのおばさんもこまつてしまいました、うちの庭にはたくさんの花があります、いまではチユーリツプやすいせんなどがたくさんさいています、これはみんなお母さんがさかせたのです、お母さんは朝も夕方もいつしようけんめい水やこやしをやつているのでこんなきれいなはながさいたのです、あまりつづけると体に毒なので春休にぼくたちもてつだつてあげました、お母さんも大へんよろこびました花もよろこびました、それからお母さんのすきなのは動物です、うちにはジヨンという犬がいますがジヨンにも親切にするのでジヨンもよろこんでとびついたりしますというわけで今は高山中の人にすかれています、お母さんは自分が小さい時あつたことをぼくにはなしてくれます、お母さんのきようだいは十人もいたのでとてもおもしろかつたといつています、その中でも一ばんかわいがられたのはお母さんです、お母さんにはくろうをかけたのでぼくが大きくなつたらきつとおんがえしをしたいと思います、それまで元気でいるようにかみさまにおいのりしています

東京大阪京都上級責任実行

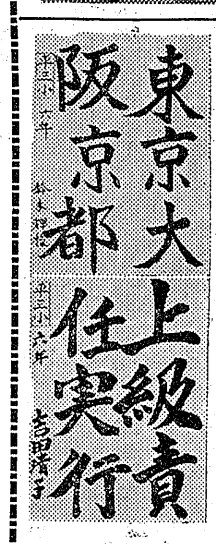

聚楽館を改築

平市一丁目聚楽館では改築計画をすゝめていたが日本電建施工で来る六月一日から改築工事に着手し七月末日完成を目標に突貫工事をすゝめることになつた設計によれば建坪二十二坪、座席数四二八、改築により便所を増設、二階袖座席がなくなり正面が階段式が広くなり、映写室が二階に上つて周囲にはロビーが広く美しく計画されているなお外観はガラス張りの明るい感じを持ち、夜は大型ネオンがきらめくという、これで平市内の映画館は全部戦後の建築物に改装されるわけ

無法街など卅一日迄

前九時から湯本一中で自作スライド講習会をひらく、講師は視聴覚教育研究家岡猛氏で描画スライド写真スライドおよび各種タイトルの製作と実習などについて講義する会費無料

保安隊員の検査

平保健所では廿八日から二百四保安隊員志願者の身体検査を行う、身体検査を受ける者は二百八十名

今週の映画

各館とも一日まで

☆平館　夜六時二十分　大阪の宿　伊豆の踊子
☆民劇　夜七時三十分　ふえ吹き童子　悪魔が来りてふえを吹く
☆聚楽館　夜六時五十分　無法街　純愛
☆ひかり座夜七時五十分（廿日迄）　続家庭の事情　デカメロン夜話（天）
☆世界館　夜七時二九分　一等マダムと二等旦那　雞肋物語

スライド講習會

あす湯本一中

湯本教育映画連盟では二十九日午前九時から湯本一中で自作スライド講習会をひらく、講師は視聴覚教育研究家岡猛氏で描画スライド写真スライドおよび各種タイトルの製作と実習などについて講義する会費無料

保安隊員の検査

平保健所では廿八日から二百四保安隊員志願者の身体検査を行う、身体検査を受ける者は二百八十名

今晩のラジオ

28日

◇NHK二三六〇KC
午・翌　俳句「雑」二黒木　雨
午・三　黄金のいす　二葉あき子
八・〇　講談　桃川如燕
九・一　放送劇「舵」中村伸郎
◇ラジオ福島一〇六〇KC
午・三　放送劇
午・一五　みちのく民謡の旅
八・三〇　中合アワー
八・四〇　歌人歌合戦
八・五〇　リズムに乗せて
九・〇〇　家族あわせ
九・三〇　ポルテニヤ音楽クジーラ・ジーラほか
一〇・〇一　名作アルバム級方数第❷
一〇・二五　つり便り
一〇・四〇　夜のハーモニー

初夏のモード

可愛らしい普段着

一寸した工夫でしやれた普段着はきつとお子様達のお気に召すことでしよう。ワイシヤツはお父様達のを更生致しました。前立（ボタン穴も）ポケツト、袖口の開きはそのまゝ利用致しました、後身ごろは後より取り、袖口カフス、カラーは身ごろの下より取つて行きます。ネクタイはピロードの水玉の残り布、又はお古のネクタイで作りカラーの下でボタンで取りはずしますズボンはW巾で四〇センチ弱の端切れで出来ます（五―六才用）

女の子のブラウスはヤール巾で四十五センチ（五分）でシヨールカラーの袖先と胸ポケツトにクロスステツチのお花を刺しゆう致しました。スカートは大人のワンピースの残り布、Wは三本のゴムで伸縮のきく様になつて居り裾から十センチ位上つた所で切替になりフリルがついて居ります（ヤール巾で九分）これはギヤザースカートになつて居りますので接ぎが入つてもわかりませんから一寸した工夫で色々の残り布を上手に組合せてゆきますと見違える様に可愛らしい子供服が出来上ります（六―七才）（製作者名島良子、渡辺佑子、デザイン解説村山ドレスメーカー女学院村山昭子、モデル村山微子、村山晋）

初夏のニュースタイル
新型紳士服　婦人服
洋品　レインコート各種入荷
鈴木勘氏商店
第1平市一丁目電1638第2平和通り電732

カメラは田中

時計の店
根本
平2電60.7

何でも就なら
タガス
平指定商
チケットの店
平・銀座　電1104

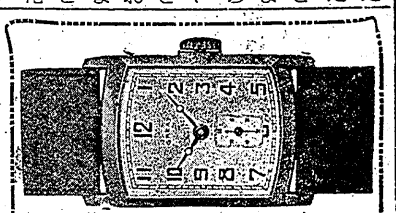
時計　眼鏡　山崎時計店　平5電991

新たにDPは富士

貸間（姓名住社（二十一））

かっぽう　開花

5月23日→6月6日
平ゆかた祭り

主催　平呉服會
後援　平市商工課
平商工會議所

一番店
才槌小路　渡邊呉服店
松屋呉服店
一丁目　仙台屋呉服店
北川呉服店
★二丁目　伊關呉服店
吉田屋呉服店
かみや呉服店
加入参番
三丁目　大黒屋
鈴藤
★四丁目　三井呉服店
山吉呉服店
小野榮呉服店
白銀町　川又呉服店
五丁目　佐川呉服店

主婦之友ゆかた　かしわゆかた
婦人生活ゆかた　和歌ふじゆかた
主婦と生活ゆかた　若月染ゆかた
婦人倶楽部ゆかた　好評ゆかた
銀彩ゆかた　歌姫染ゆかた
磯浪ゆかた　みそぎゆかた
よし水ゆかた　芸能歌舞伎好みゆかた
君の名はゆかた　風鈴ゆかた
江戸桜ゆかた　笑顔ゆかた