日刊 昭和21年6月1日 昭和24年2月28日 （1）（除月曜）第三種郵便物認可 運輸省特別扱承認第238号 いわき民報 夕刊 昭和29年5月30日（日曜日） 第2461号

夕刊 いわき民報
発行所 平市田町四八番地 いわき民報社 電381 1222

謹賀新年 銘菓 平の誉 松月堂 平市鎌田街 電六〇二

ポン患者が放火

住家二棟を焼く

江名で六世帯罹災

（写真は焼跡）

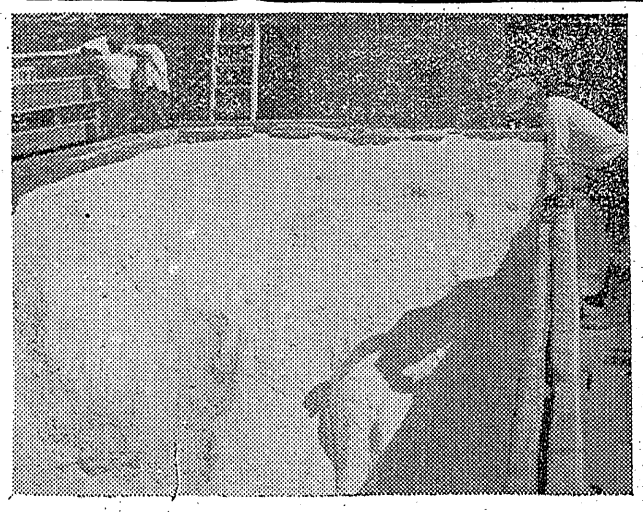

二十九日午前四時半ごろ磐城市大字江名字北町四五漁夫佐藤富雄（三七）方から出火、同住居一棟（二十二坪）ほか住居二棟五世帯（延建坪四十四坪）を全焼して同五時二十分ごろ鎮火した、小名浜地区署では放火の容疑者として火元の佐藤富雄を緊急逮捕取調べた結果佐藤が強度のヒロポン中毒の独身者で発作を起しマツチをすり自家に放火したことが判明、佐藤は二十六日朝にもフトンに火をつけ大さわぎを演じたばかりだつたもの、損害額約百五十万円（磐城市消防署調べ）

なおこの消火作業中江名消防團員鈴木鉄男さん（三一）同市字北町洋服仕立業城田茂男さん（三七）の両名はそれぞれ脚部に全治一週間の打撲傷を負つた、罹災者氏名は次の通り

▼漁夫佐藤富雄（三九）▼農業小川国司さん（四四）▼漁夫勝沼武雄さん（四四）▼志賀留茂（四〇）▼パチンコ業高橋寅一さん（六六）▼洋服仕立業城田茂男さん（三七）

救濟の手續き

磐城市福祉事務所では江名地区火災に対し県罹災救助基金審査員会に対し二十九日救済の手続をとつた

常磐市防犯協 役員を改選

常磐市防犯協会では二十八日午後一時から同市湯本一中で次の通り役員の改選を行つた

▼会長白石初太郎（同市消防團長）▼副会長（滝巖勝磐崎消防團長）同渕沢みつ（同市婦人会長）

田人で植樹 十五町歩に

田人村では村有林地十五町歩に各種團体の応援を得て二十六日来植樹し初めこゝ一週間以内に全面積に植付を完了の見込みである

粉食奨勵の打合會開く 一日保健所

六月一日午前十時より平保健所会議室で、平地区公衆衛生協会長、飲食店組合長、パン製造組合長、めん類製造組合長を招き冷害対策粉食奨励指導の展示会及び実演会開催についての打合せを行うことになつた

助役と企畫課が同居 磐城市

磐城市役所では中田助役が正式に決つたゝめ行政機構についても本格的に確立することになる模様だが二十八日には取敢ず今迄の市長室の隣にあつた助役室に企画課を移し助役と企画課が同居し更にその際の議会事務局では企画課が引越したゝめ一室を独占し今迄の議長専用の机と椅子のわきに副議長の机椅子を新設し議会事務局と同居し議会関係の整備を行つた

紅一点の佐藤さん 危険物取扱の試験合格

平消防署で行つた危険物取扱主任者免許試験に大丸平給油所の事務一切を担当するかたわらむずかしい法規るいを勉強した甲斐があつたもの（写真は佐藤ひでさん）

績で合格した佐藤さんは磐女卒、二十七年春大丸に入社以来一年半の短期間の合格者はこの程同署から発表になつたが乙種第四類（油類）合格者の中に紅一点の平市大工町佐藤ひでさん（三）が男子を尻目に好成

女流作家來郡 五日綜合開發視察へ

東都の女流作家小山いと子、円地文子、綱の菊、由起しげ子、大谷藤子、川上喜久子の各史は常磐と平市当局では特に女性の出席を望んでいる地方の綜合開発事情を視察するため五日夜来湯、浅貝保養所に一泊六日は午前中常磐炭鉱、日本水素など視察、同午後一時から平市公会堂にこれら女流作家を囲む座談会を開く、司会は木村参議院議員予想、二十九年度方部長、副部長この座談会には経済、文化など各種の問題で大いに質問して慾しい

植田で教組大會

教組石城支部第十方部大会は二十九日午後二時から植田小学校講堂で開催される、参加人員二百名を

引張りタコの豊間町 平側急遽豊間へ

平と磐城市、軍配は何處へ

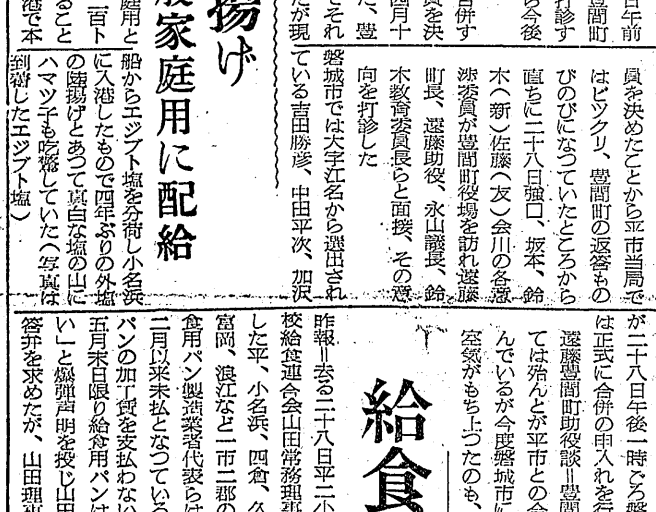

▼漁夫佐藤富雄（三九）▼農業小川国司さん（四四）▼漁夫勝沼武雄さん（四四）▼志賀留茂（四〇）▼パチンコ業高橋寅一さん（六六）

在までのびのびになつていたもので二十七日磐城市が臨時市会で豊間町を合併するため交渉委員を決めたことから平市当局ではビックリ、豊間町の返答ものびのびになつていたところから直ちに二十八日強口、坂本、鈴木（新）佐藤（友）会川の各交渉委員が豊間町役場を訪れ遠藤豊間町助役談＝豊間町としては殆んどが平市との合併を望んでいるが今度磐城市に合併の空気がもち上つたのも、もとの喜三郎などの各議員の主張を採りあげたもので磐城市全体の空気はそれ程積極的では無いとみられるが二十八日午後一時ごろ磐城市では正式に合併の申入れを行つた

遠藤豊間町助役談＝豊間町としては殆んどが平市との合併を望んでいるが今度磐城市に合併の空気がもち上つたのも、もとの

平市が豊間町との合併を促進している矢先き今度は磐城市も豊間町を吸収しようと動き出してきたゝめ平市ではビックリ二十九日午前十時ごろ直ちに交渉委員が豊間町役場を訪れ町当局の意向を打診するなど両者間のせり合いから今後の成行きが注目されてきた

平市では四方町村を吸収合併するため各町村との交渉委員を決め豊間町に対しては去る四月十五日合併の申入れを行つた、豊間町では四月二十六日までそれに対する返答を約していたが現ている吉田勝彦、中田平次、加沢

海外移民の事情説明會 九日に開く

石城地方事務所では海外移民事情の周知徹底のため、海外移民関係事情説明会を六月九日午前十時より平市、磐城市、常磐市の各市町村役場勧業主任及農業委員会書記一般有志並に渡航希望者を集め平市公会堂日本間で行われる協議事項❶離民救済法に基く米国移民について❷南米移民事情並に手続きについて❸北海道入植移民について

虎眼の檢診 日程決る

平保健所では去る二十六日会議室で、安田、木村、松崎氏など四名の眼科医を招きトラホーム検診の打合せ会を行い第一回目の日程を作成した、日程次の通り

三十一日大浦小、六月一日四倉幼、大浦小、二、三日小名浜第一小、四日小名浜幼、七日藤間中、八日平三中、九、十日四倉小、十一日湯本幼、十六、十八日内郷町一中、二十一日鹿島中小、二十五日豊間中

人事消息

◇吉川小名浜漁業用海岸無線局長は二十九日午前十時より参議院議員会館で開かれる全国無線漁業協組会議に出席のため二十八日午後上京三十日帰市の予定

天気予報 廿九日

【今晩】東よりの風曇時々晴
【明日】東ないし南よりの風日中晴れたり曇つたり朝晩は雲の多い天気
【明後日】北ないし西風晴れたりくもつたり、海上今晩はおだやか明日風波があり明後日は多少風波がある見込み

岡見カ物

江名のポン患者が今暁自宅に放火して自宅と附近の民家二棟をやき六世帯の罹災者を出した、前にもフトンに火をつけたことがあるという▼こうしたポン患者による大被害は郡下において初めてである、全く危険千万である幸いとのぐらいの被害で喰いとめられたが若し人家が密集した場所で風でもあつたら飛んだことになる▼ポン患者の取締りは何とかしなければならない、殺人、強盗、放火など凶悪なる犯罪を平気でやるのだから、これを事前に徹底的に調査して隔離かんきんするとか何らかの手段を講じなければなるまい▼警察とか防犯協力会の人々が総動員してポン患者の一斉調査の必要はないだろうか、彼らは秘密のうちにポン患者になつているので調査はなかなか面倒だろうが調査の上満全の対策を立てるよう西倉に希望する

エジプト塩三百トン陸揚げ 濱通り一般家庭用に配給

二十九日朝磐城市小名浜商港に機帆船第八宮洋丸（三百十トン）がエジプト塩三百トンを陸揚げしたンの外塩が引続いて到着することになつている、同船は京浜港で本塩は本県浜通りに一般家庭用として配給されるもので更に二百トン船から小名浜に入港したもので四年ぶりの外塩の陸揚げとあつて真白な塩の山にハマツ子も吃驚していた（写真は到着したエジプト塩）

給食パン問題解決

昨報＝去る二十八日平二小で県学校給食連合会山田常務理事と会見した平、小名浜、四倉、久之浜、富岡、浪江など二市二郡の学校給食用パン製造業者代表らは「去る二月以来未払となつている給食用パンの加工賃を支払わないならば五月末日限り給食用パンは焼かないい」と爆弾声明を投じ山田理事の答弁を求めたが、山田理事が❶未払となつている加工賃は完全給食止間題は円満解決した、なお山田理事は湯山平二小校長の質問に対し甘味入りビスケットは強制的に押しつけるものでないから希望しない学校は配給を辞退してもよいと答えたので、平二小では六月から子供たちの喜ばないビスケットの配給は辞退することに決めた、また山田理事は六月県会に一千万円の学校給食助せい金を要請することになつていると語つた

最優秀日本然料PDを添加した新製品……
PDガソリン
自動車のホルモン PD
驚異的性能！
☆最大の出力
☆燃料の節約
☆エンジン浄化
株式會社 大丸 給油所 平 小名濱 四倉 大浦 草野 綴

ネツクレスで癈らぬもの？
不易流行のものは水晶キリコです。夏の襟もとには見た目も涼しい水晶を召しませ。水晶キリコなら、毎夏同一のものを召されてもつねにトツプモードとなるばかりでなく、つめたい石だけがもつ感触が楽しめますから
●水晶キリコ 二三八〇円より
●隔器ネツク 六二〇円より
藤越 小名浜 平市

なぜ恐ろしいか ⑥
覚せい剤禍をなくしよう

どんな人が麻薬や覚せい剤の慢性中毒に落ち入易いか

麻薬でも、覚せい剤でも、慢性中毒になるものは、多くは生来、いわゆる意志薄弱の傾向のある者が多いことは争えません。また環境の影響を受け易く、一貫した目的をもつた生活態度の維持できないような人であります。職についても最初の修業の辛棒ができず、すぐ放棄して職を転々する。こういう人がやくざや不良の仲間におちやすく、それ故こういう所で容易にこの嗜癖がひろがるということになるのであります。

我々は、松沢病院というような精神病院の窓を通してこの問題を見ているのでありますが、ここへくるような中毒者は、相当著しい重い精神症状を呈しているものであり今迄に收容した患者の数は二百以上であります。二一三カ月の中に、或はもつと早く割合容易にばしば容易に幻覚や妄想が去らずよくなつたかと思うと注射もしないのに又悪くなつてくるものなどがあります。年余に亘つてこの状態がつづき、その中に殆ど分裂病の欠陥状態と変らぬような、無為茫然たる、周囲に無関心な、意慾のかけた人間になつている者があります。そして幻覚妄想もつづいております。こうなると分裂病の偶然の合併を思わせる所もあるのでありますが、我々は色々の根処から、この中毒が、恢復すべからざる障碍をのこす可能性のあることを考えており、それだけ恐るべき禍であるとの感を深くしているのであります。よくなつても、無雑作に退院させては、大半はまたわずかの動機から忽ちもとの通りの嗜癖に陥つてしまいます。退院に当つて、環境の調整、監督指導の段取りをつけてやらなければならぬ所に苦心を要し、手数がかゝります。何とかして防がなければならぬ、日本の現代の大きな禍でありますが、帰する所は密造、闇商売の撲滅でありそのためには一面需要を出来るだけ減して行くことも必要でありましょう。

泉、大浦に知事賞
三日 供米優良者を表彰

石城地方事務所では三日午前十時から供米優良者の表彰式を市公会堂で挙行するが受賞者は左の通り

▼知事賞　泉町、大浦村

▼地方事務所長賞　好間村、高久村、入遠野村、内郷町、湯本町

▼知事賞　鈴木管重郎（泉）西山清一（大野）鈴木清十（好間）大平幹（勿来）高萩盛男（平）

▼地方事務所長賞　遠藤貞也（渡辺）鈴木一（植田）安島泰（山田）斎藤佐久（錦）渡慶明（上遠野）佐藤作太郎（入遠野）芳賀鶴次郎（川部）小野松次（田人）大友章（夏井）田仲力（高久）四家富雄（豊間）山崎辺ヨネ（小名浜）佐川哲夫（磐崎）遠藤作一（内郷）平沢正（赤井）小林郷太郎（永）

▼冷害克服検産農家知事賞　上遠野武（泉）岡田勝男（大浦）

▼地方事務所長賞　永山大一郎（親）（夏井）鈴木喜代美（高久）馬目六郎（豊間）小泉敏夫（小名浜）吉田光夫（磐崎）山崎孝兵（内郷）浜松知爾（好間）佐藤長三郎（赤井）吾妻磐（沢渡二阪）芳賀友勝（草野）佐藤喜儀（四倉）穴戸一（大野）吉田克巳（川前）木田一郎（平）小泉久吉（平）新妻利右衛門（平）

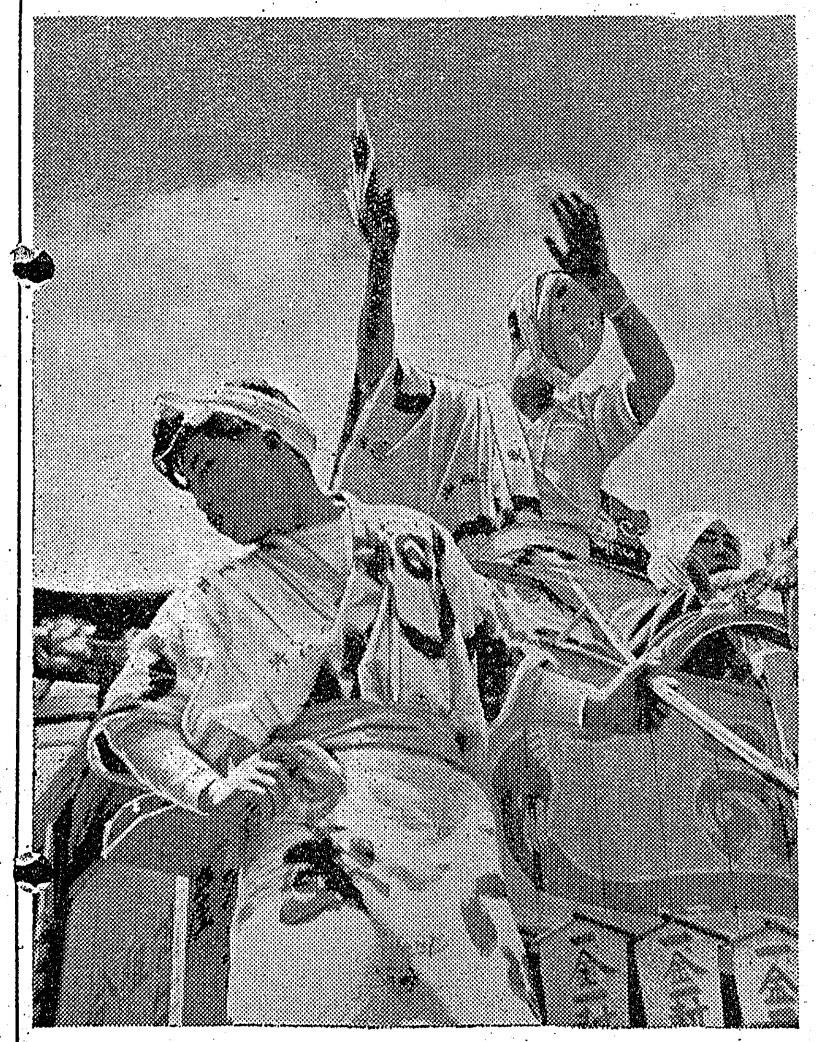

印度洋でマグロ漁
一萬五千貫水揚げ
練習船福島丸、來月末歸る

小名浜水産高校練習船福島丸（二百二十トン）はその後印度洋の真中に進出してマグロ漁業に従事中だが二十九日には一万五千貫近くのマグロを漁獲しあと三日位操業すれば満船となるので今月末帰途につくことになつた、同船はどの位マグロを積めるか今度の航海で資料を得ることになるが約二万貫程度だろうと見られ印度洋から順調に行けば二十日乃至二十五日位かゝるので来月下旬ごろ母港の小名浜に帰ることが出来る見込みである、二十九日の同船の位置は印度洋の中央部にあるアンダマン諸島の附近にあり航海は順調に行つている

メジマグロ漁へ
大勝丸出港

磐城市小名浜港所属の旋網漁船大勝丸（卅二トン）は三十日午前零時金華山附近のメジマグロ漁に向うため母港を出発する、小名浜港所属の旋網船四カ統（約十六隻）はメジマグロ群を追つて南下し千葉県銚子港を根拠に出動中だつた

私の傑作

山車の若者
草野日出雄

私の所属する小名浜通信光画会の五月課題「まつり」の出品作品、カメラポジションが低いので観衆とのつながりがなく、まつりのふん囲気に乏しいが一山車上のクヒヨツトコのそぶりにひかれてシヤツターをきつてみた

リユーフレックス　絞八　百分の一秒　フイルターY2　パンF　D七十六、吉野二号　五月写真としては物足りない

寸評　ねじり鉢巻、そろいの小いきな浴衣を着た若者が、それぞれ異つた姿体で面白くとらえられている、手前の若者は観衆を気付かつているのであろうか横下を向き、ヒヨツトコ面をかぶり一段と高い処で手振りよろしく踊つている若者、傍をにぎつて正面を向いている男と、三人のトリオはそれぞれの表情に変化もあつてうまく構図をまとめているが、山車の描出が不充分なため姿体の印象が弱い、組写真で図柄の大きな一枚としてなら立派に生きて来ようがこれだけの拙出では祭の一枚だけの写真としては物足りない

ブリ水揚げ

二十八日夕刻磐城市の三隅大敷網が捕獲したブリ八百貫が小名浜魚市場に水揚げされた、目廻りは二貫又から二貫四、五百又の粒ぞろい、浜相場は貫当り二百三十円で東京中央市場に出荷された

山崎收入役表彰さる
自治功労者で

内郷町役場收入役山崎千朝氏(65)は去る一月二十九日全国町村会から自治功労者として表彰されたが三十一日午前十時から福島市福大経済学部講堂で開かれる県町村会定期総会席上で表彰伝達式が行われる、同氏は昭和七年一月同役場に書員として八年三万月勤務、昭和十九年七月收入役に昇進、今日まで五代の町長につかえ九年六カ月の收入役生活を送り人格円満でその手腕は県下一との評があり十七年九月以来の内郷町の自治制に功献したものである（写真は表彰される山崎氏）

託兒所開設
磐城市で決定

磐城市では農繁期託児所開設に伴う打合会を二十八日市役所で開き次の市内十六カ所で開設することを決めた、満三才から学令前の幼児を無料で取扱う、なお泉、渡辺の両地区では六月七日から二十日までの十四日間開設することになつたがその他の地区は開期は未定カツコ内は收容予定人数

▼泉地区＝本谷、下川（五十名）▼渡辺地区＝中釜戸昼野（六十名）▼小名浜地区＝島、住吉岡小名、大原、林城、松之内、久保、滅特、走熊（二百七十五名）▼江名地区＝上、下神白、永崎（七十名）

磐城市土木委會

磐城市では土木諮問委員会を三十一日午前九時から市役所で開き旧馬鳥と旧玉川を結ぶ道路改修などについて協議する

特選名物大飯
平市 ふくたや
電748・1958 二丁目

奉仕期機に依る　安いからと云つて粗悪品ではございません経営合理化に依り生れた優秀品です　奉仕は利潤に先行する

29(土)30(日)31(月) 土・日・月末セール
☆皆様の日頃限りなき御支援にお報い致すため月末3日間の絶對の御買徳市！☆

洋品雑貨メリヤス
☆Tシヤツ……120円より
☆アンダー……150円より
☆申　又……50円より
☆靴下二足……100円より
☆ソツクス……50円より
☆スリーマー……100円より
☆ズロース……80円より
☆ブラウス……250円より
春の純毛毛糸
600円均一
半ポンド750円

廣巾生地
☆純綿三巾プリント……60円
☆MKプリント最上……70円
☆リツプル最上……80円
☆トロピカル最上……80円
小名浜店
☆セルテート化繊250円を80円
金坂店……はんば布大奉仕！
湯本店……プリント50円60円均一

呉服部
實用綿反大奉仕!!
○実用綿反……一五〇円
○実用色縞……二五〇円
○白格子……二五〇円
○夜具地……二五〇円
○ゆかた地……三五〇円
平ゆかたまつり参加
磯浪、白楽天、主婦之友、婦人倶楽部、君の名はゆかた陳列即売会開催中
春の呉服見切値を發表致します

メリヤス常陽側特売所
100圓均一品提供！

贈るに便利　受けて重宝
商品券　200円より調製
平信販チケツトを御利用下さいませ

皆様の利益を護る店
平本店
平支店
湯本店
金坂店
小名浜店
大黒屋

御買物上手は生活のコツ三日間の絶対の御買徳市に御期待の上毎日御来店下さいませ

全開拓者に住宅建つ
自分は小舎に住む
氣高い大野村前片寄組合長

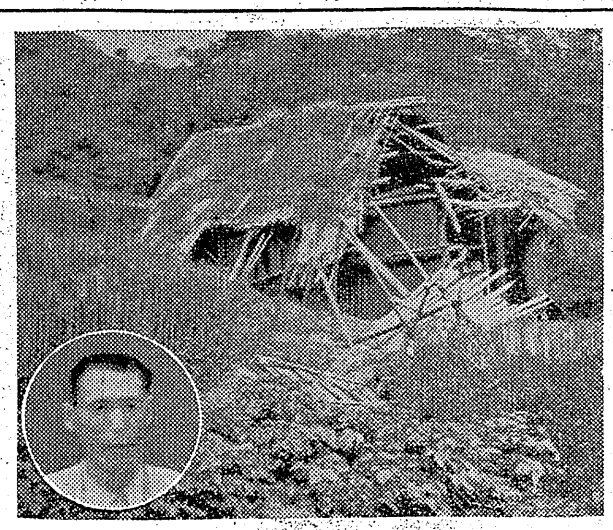

（写真はこわれはてた小舎と片寄九郎氏）

害住宅補助の申請を行うことになつた、片寄さんは廿一年に東京より家族四人と共に現住地に入植、当時肺をわんでいたが開拓農民のためけん身的に働き大野開拓農協組をつくり本県で一、二番という好成績の組合にまで発展させ開拓農業経営資金の補助も一番あとに受けると云つて他人に先に家をつくらせ自分は入植当時よりの小舎に住んで居り、現在も一身を賭して大野一帯を一大酪農地帯にする計画を立て営農の合理化を計るとともに大野村八釜一帯百二十町歩を灌漑し、開拓農家及び既成農家の一大利益を計る計画を押し進めている、氏は福島で開いた全国開拓小麦協進会に出品大臣賞二回福島県開拓祭に大豆等の農産物を出品、六回の大臣賞を受けた篤農家である

大野村大字山田小渡字高倉三前大野開拓農協組合長片寄九郎(五)は開拓農民のため開拓農資金の補助金を受け組合員のために瓦葺十四坪住宅二十三戸も作りながら自分は入植当時からの小舎に住み開拓の指導及び運営に努力していたが、小舎は老朽していたので先日の暴風雨のため打ちこわされ住むにたえないありさまになつたのでこの美しい行為を知つた石城地方家である

時間の延長
卅一日に折衝

平職安所では二十八日午後二時管内の各自由労組代表労資雄太郎氏（全国自労県支部石城連合会長）ほか二十五名を同所に招き六月一日から就労時間を一時間延長（午前八時―午後四時）する旨通告した、これに対し代表らは一時間の延長は実質的には賃下げとなる実施日を六月末まで延期してくれと要求したが、出来ないと回答され三十一日改めて会見することになり平穏に引き揚げた

會長に鷲氏
磐農高PTA

磐農高PTAでは過般の総会で役員の改選を行つた結果左の通り選任した

会長鵜交治、副会長鈴木栄、古川クラ

北米移民
郡下は九名
農林省から通知來る

石城地方事務所では去る四月中旬行われた被災救済法に基く米国移民試験第一次に六十名合格、農林省に送つたが審査の結果二十四日石城郡下は次の九名が合格したむね二十九日通知してきた、この試験には福島県二十九名の合格者中九名を占める好成績をおさめた、合格者氏名次の通り、

菅波洪（四倉）鈴木晃平（四倉）坂本好定（草野）梅津政義（草野）片寄敬夫（磐城市）奥山昭吾（平）小斎新平（平）小斎幸夫（平）国府田幸夫（平）

第二次募集
締切は十五日

石城地方事務所では被災害者救済法に基く米国移民の適格者を推せんしたが、今度また日本海外協会連合会より依頼があつたので次の要領で第二次募集を行い希望者をつのつている、前回に推せんもれとなつた者の内で適格者に対しては優先的に取扱いをする方針である、提出期日六月十五日迄、提出書類願書（履歴書、技術証明書、戸籍謄本、健康診断書、写真（手札型）身上申告書をそれぞれ二通各市町村役場に提出すればよい

立體跨線橋を計畫
計畫局長來平を機に陳情

渡部平市土木課長は二十七日上京二十八日建設省の渋江計画局長と平市の都市計画事業について種々打合せてきたが渋江計画局長は六月十五日来平、市内の都市計画事業状況を視察することになつた市当局では渋江計画局長の来平を期に三十年からの五カ年事業として次の計画を強く陳情することになつたが特に市内の南北（鉄道を境界にして）を結ぶ踏切り四カ所を都市計画事業として国庫補助を当て込み立体跨線橋にすべく計画しているが問題化している城坂踏切りもこの計画に盛られているので注目されている

▼新川町から神谷熊野神社の国道筋に抜ける延長壬三百米の新国道建設工事は約一億円を要するが夏井川に新に橋梁（旧鎌田橋から約四百米下流）を架ける▼谷川瀬線―四波線を結ぶ道路の敷設並びに途中にあるガード（常磐炭鉱平発電所前）に立体跨線橋を設ける▼仲町―北目町を結ぶ踏線、これは平市役所前から一丁目関彫商店を経て才槌小路馬目酒店に至る踏線を幅員八米にし城坂踏切りは立体跨線橋にする▼古殿治踏切りも立体跨線橋にする▼新潟―平間二級国道は目下建設中であるが内郷御台境地内にかゝる踏切りも立体跨線橋にする

渡部土木課長談＝城坂踏切り問題は解決困難で特に都市計画事業で計画している城坂踏切りの立体跨線橋建設案は特別委員会にも諮つたが考慮する程度だつた、諸橋市長もこの案に賛成しているが兎に角、この踏切があれば国鉄も貨車の入替に困まり市民も一日約五時間も遮断されるようなせわしい踏切りでは困まるので立体跨線橋は是非必要だと思う

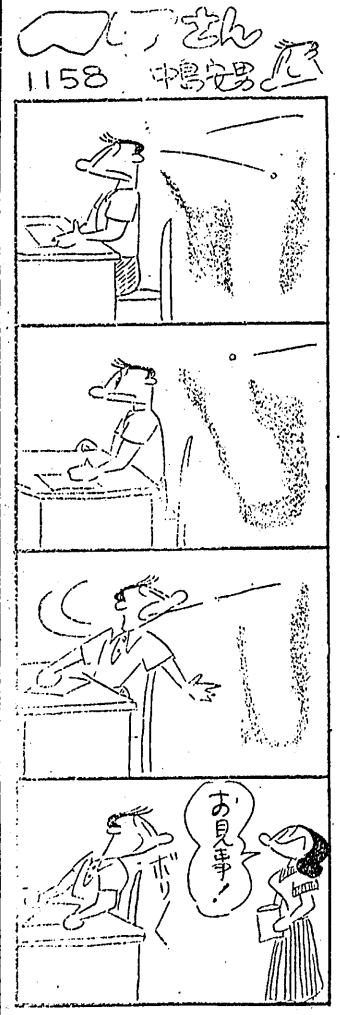

住居侵害とは意外
家主の大谷さん語る

昨暮平市田町さくら写真店主諸橋道雄さん(三)が田町飲食店「てがだ」と廿九日大要左の如く語つた

昨年の八月家賃統制会が解除されたとき数軒ある店子を一挙に値上げした、道雄さんには三千三百円から八千円になると話したところ写真技術をみがくため十一月に立退くから値上げしないでくれと懇願されたのでその儘にしていた、然し立退きもせず二月末日とか三月七日まで待てとかいつてウソばかりつかれた、当方では出て行けなどとは一度もいつたことはない、半月もカギを掛けたまゝ出掛けたのか居るのか判らず不安だつたので警官立会で開けて見ようとしたことはあつた、道雄さんはその時丁度出て来たので事情を聴いて見ると病気で寝ていたというのだつた、何日もドアのカギを掛けず出掛けたまゝ帰らないので火災予防上また写真機などが盗まれては大変だろうと親切の積りでカギを掛けてやつたことがある、それを逆に金をもつて来なければ開けてやらぬなどいつたと訴えられてはたまつたものでない、務迫されたのは私で酒を飲んだ人を連れて来ておどかそうとされたことがある、私が大声を立てたことはずつと以前に道雄さんは親が廿年も家賃を払つているので所有権は既に私のものになつているなどとアプレ独特の調に大声で怒鳴りつけたことはある、なにが居住権侵害か判らない、去る廿五日人権擁護委に詳しく話して来たので了解されました

立大を招き
相撲大會
三日内郷舘

常磐炭鉱行事部では来る三日立教大学相撲部を招き午前九時から内郷鉱の綜合山神社内の相撲場で同炭鉱相撲部と対戦する

割腹して
自殺を圖る

常磐湯本傾城一〇常磐炭鉱六抗木工夫高野孝三さん(三)は二十七日午後二時ごろ自宅で軽便カミソリで腹、胸、両腕等六カ所を切つて自殺をはかつたが苦悶中隣家の田内重吉さんが発見、湯本病院にかつぎ込んだが出血はなはだしいので生命危篤、湯本地区署では原因を調査していたが高野さんは今年一月ごろ夫婦別れをしており極度の神経衰弱から厭世自殺と見ている

記念の手拭
常磐市で配布

常磐市では去る八日市制施行祝賀式典の行事として記念手拭の配布を計画していたがこの程出来たので二十八日同市内五千二百三十六戸の世帯にそれぞれ贈呈した

お知らせ

最近暴店の店員と称して生地を売り歩く者が各地に出ておりますが、弊社では外売りを致しておりませんからこの種の一切に関係なく責任はとれませんから悪しからず御承知置き致します

大黒屋
平本店　平支店　小名浜店
湯本店　金坂店

淨慶院

葬送の際は御多用中の処遠路態々御会葬下され御丁重なる御弔辞御香奠を賜わり御芳志のほど誠に有難うございました

早速参上いたし御礼申上ぐべきですが略儀ながら紙上にて御礼申上げます

昭和二十九年五月二十九日

平市四丁目二三
喪主　百澤易正
百沢易直
外親戚一同

29.30日 特賣セール
特撰 ゆかたと單帶
★特選ブラウス奉仕中★店頭奉仕品＝メリヤス肌着類★
近江本場花富士印
カヤと幌カヤ 特賣品 各種
衣料品のデパート
鈴藤
本店電 93
支店電 1654
1956

圖案家（商業美術家）急募
▽年令 二十五才くらいまで
▽学歴 不問▽待遇 一万円程度
▽通勤範囲 一時間以内
▽履歴書（七分身写真はり付）及作品三枚提出のこと
壽百貨店
平駅前電六五六 一七六四

トルコ式 ミシ風呂 マッチョ 100円 入浴料 100円
平市堂前
みやま旅舘
電一七三三番

トラック助手募集
平市内居住満二十―三十才の男子 通勤 身体強健な方を望む 給与其他委細面談 希望者は履歴書持参本人御来社下さい
平市才槌小路電五一九 五三五
堀江工業株式會社

モットモット
根氣を強く
精力を盛に
若さを願う
方に
おすすめして喜んで頂く薬があります 十日分三百円
武田藥局
薬剤師 武田三郎
平市材木町三〇 電七〇九

看護婦入用
C助産の実地を修得できます○希望者は来談下さい
平市六町目三六九
五十嵐産科婦人科院

夏の通学服
いよいよお召替えです
丈夫な絹降小倉・セーラー
高校生向ワイシヤツ・ブラウス
各種豊富に取揃えました
白セーラー……２８０円より　絹降小倉……６００円より
かや
平 三
電203

日刊（除月曜）定価一部5円 1カ月金100円郵送126円　（第三種郵便物認可）　いわき民報　夕刊　昭和29年5月30日（日曜日）第2461号　（4）

映画への招待

地に落ちた星

新東宝映画『大阪の宿』

明治生命の重役をしていた水上滝太郎が若いころ大阪を舞台に二、三の小説をものしているがその一つ「大阪の宿」を「煤煙の見える場所」の五所平之助が脚色監督した文芸もので歴民映画

時代が原作では大正であるのに映画では戦後におきかえられているが、全巻を通じて流れる大阪のふん囲気からいつてもこの改変は無理なように感じた、さればこそ三田公なる主人公が庶民的なにおいよりも、生活に苦労のない余持ちな地位に落付いているのかもしれない、いつてみれば ブルジヨア小説か

佐野周二の三田、水戸光子のおりか、川崎弘子のおつぎ、乙羽信子のうわばみ、細川俊夫の田原など五所監督の味方のような人物はそれぞれ刻明に浮き彫りされていながら、田中春男の支店長、三好栄子の女将、多々良純の野呂など敵方にまわる人物像はたくみに戯画化されて対照的に描かれている、その中で左幸子の扮する女中お米がアプレ的な行動をしており、安西郷子のおみつが身体を売るのも何か素直にはうなずけない、憲ミソ子のソノなる大阪姿は美しく描かれていた

主人公の三田はあまりにも人がよすぎる、祖父が発起人の一人だつた故に重役を殴つても左遷キヤメラは大阪のふん囲気を絵のように美しくとらえている、煙突稈度ですみ、やがては重役になるべき人物なのだろうが案外甘と同じ高さの樹の見えるシーンなど数シーンはそのまゝ芸術写真ともなりそうだ、夜の淀川べりは大

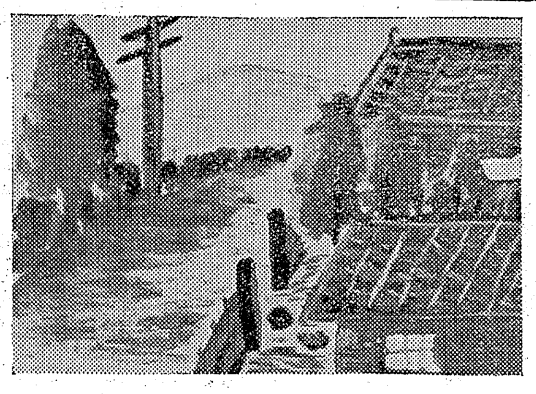

風景　松崎候夫　四ノ五

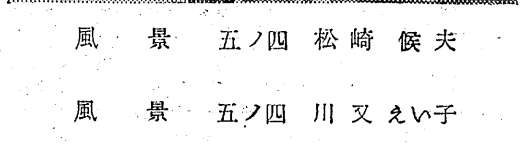

風景　川又えい子　四ノ五

右がわを静かに

学級　平二小作品

おばあさん

五ノ四　勝田博志

僕のおばあさんは、今年七十五才になるのにとてもピンピンして大元気だ。虫歯は一本他は全部自分のはでどんなかたいものでもボリボリ食べる。先月の十三日に広島県の呉からはるばる僕達にあいにいらつしやつたのだ、急行で東京まで十七時間東京で少し休んで平まで三時間半それでも平気でちつともつかれたように思えないのにおどろいた。僕は四つの時あつたきりなのですつかり忘れてしまつたがおばあさんはよくおぼえていて赤ちゃんの時の事まで話されるのには はずかしくてこまつた。言葉が違うのではじめは何だか分らなかつたがだんだんわかつてきた。そうじやけんのうそうでござりますけん等何でもけんをつけるちゆうにこまつた。ちゆうにわからんので等、意味を強める時大きな声でちゆうにというのでおかしくなつてしまつた。歯がいたむことを歯がはしる、手がいたむ事を手がにかる、おこる事をはらをかく、行つてまいりますを行つて帰りよくきましたの事をよくきんさつたのう。契さまをおごつさんデコさん。おなかがいつぱいになつた事を、おなかが太つた等数えたらきりがない。おばあさんは平の言葉がわからず僕がつかれた時もあこわいとゆうと何がおそろしいのだとまじめな顔でいわれるのでふき出してしまつた。平の言葉は早口でペーペーペーまるで朝鮮人の話をきいているようだと笑われる。僕達は、おばあさんが朝鮮人のようだと言つて両方でおかしくなつて大笑いしてしまつた。そのおばあさんも帰つてしまわれた。けんのうもきかれず何だかさびしいようなきがする、そして口ぐせに「よう勉強しとい子にならんにつまらんけんのう。」といわれた言葉を、思い出してつかり勉強してよい子になりおばあさんを喜ばせてあげたいと思う。

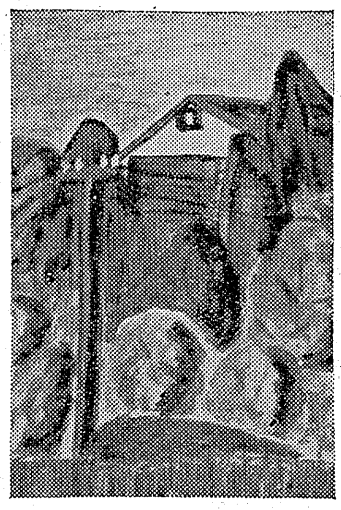

夏井川にアユ放流

夏井川で今年は鮎が釣れます…夏井川漁業組合（組合長白井二郎氏）では廿八日飯川から稚アユ（やく四寸位）をもつて来て数万尾を愛谷堰上流の下小川地内と赤井村役場前の二カ所に放流した、これで今年は七月一日の解禁日までには相当の成育を見るものと期待して居り天狗連を喜ばしている、なお八月にはウナギや鯉の稚魚を数万放流する予定となつている

初夏のモード

お嬢さんの通勤通學服

若いお嬢さんの通勤通学服として便利なジヤンパースカートとブラウスのコントラスト容から初夏までの季節にいろいろと組合せることができ重宝なものです

（左スタイル）ブルーの半袖セーターにチヨツキとスカートの組合せで、活動的な若々しいスタイルです、チヨツキとスカートは大胆なチエツクのトロピカルで、約三尺を角型にあけ、スカートはプリーツにたゝんでみました、袖行にに左右されずなたにも向くデザインです、生地はトロピカル三・五ヤールで二千四百円位

（右スタイル）にごつた白地に黒の交つた化織で約三尺はチヤイナネツクライン、前中心上部に六個のボタンをおき可愛いアクセントにします、ジヤンパースカートは変りクレバネツトで作り、プレーンな感じを求めてスカートは浅いタツクを二本とり裾巾をせまくして見ました、約三尺は前と同じ角型にし前端をダブルに仕上げ若さを出してみました、生地はブラウス化織一・六ヤール四百円位、スカートは二・八ヤール二千七百円程度

（解説　磐城高等和洋裁学院　平塚ムメ　デザイン製作　片寄千代子、鈴木薫、モデル左大竹イセ　右、田子リキ子）

給食

パンは飽きた米のメシを
納入停止奨励児

今晩のラジオ

29日

◇NHK二三〇KC
午前6・55（福）ダベのいとか
午後1・05 二十のとびら　藤沢九段ほか
午後2・00 なつかしのメロディ
午後2・30 とんち教室　岩佐東一郎
午後3・00 かくて夢あり　田上嘉子ほか
午後4・00 おとる音楽
◇ラジオ福島一〇六〇KC
午後1・00 花春アワー　三遊亭円生
午後1・30 加陽アワー　児造
午後2・00 エノケン名作リレー
午後3・00 コロムビアアワー
午後4・00 落語クラブ
午後4・30 忘れ得ぬ人々　川上貞奴
午後5・00 名作アルバム
午後5・30 夜の広場
午後6・00 ラジオ演芸欄
午後6・30 夜のハーモニー

今週の映画

各館とも一日まで

☆平館　夜六時三十分　伊豆の踊子　大阪の宿
☆民劇　夜七時三十分　ふえ吹き草子　悪魔が来りてふえを吹く
☆築楽館　夜六時五十分　無法街　純愛
☆ひかり座夜七時五十分（廿日迄）　続家庭の事情　デカメロン夜話（天）
☆世界館　夜七時二九分　一等マダムと三等旦那　舞妓物語

鮫川と附近にアユ放流

鮫川漁業協同組合では鮎の繁殖に年々稚鮎を鮫川上流方面に放流し大きな治績を上げていたが、今年は三月から四月にかけて稚鮎を入遠野（南大平川）へ一万六千尾、四時川笠竜所下二万二千尾、皿貝橋下鮫川水路取入口上流八千尾、宮本村松川二〇〇尾、四時川上流二五〇〇尾、夏井川五万尾計十二万二千余尾は放流され既に五寸位に成長し解禁の七月一日までには八、九寸から尺余に肥大し早くも鈎天狗連の血を湧かせている

新しいPBは富士

時計の店 根本 平2電607

三重のアカヒラで有名 横山商店 平二五四

各眼鏡専門　眼科医指定 五屋 平市二丁目電910 平増定商チケツトご利用下さい

牛と豚肉とハムとソーセージ 藤越 平電1282

D.P.はタナカ

コロムビア ラジオ電蓄 プレヤー 一流品ノ揃ツテ居ル店 日東商会 口鉄物資部指定店 日本水産油組指定店 勧銀文化預金指定店 平二丁目

貸ふとん スズキ 新川町 電四三

タクシーは 大型 中型 小型 三井 デンワ六八五バン

SINGER SEWING MACHINES

オールドキヤッシュセール

シンガーミシン	（全回転）	19000円
ニユーコクサイミシン		6000円
オリエントミシン		3500円
ジユーキミシン		10000円
ニツポンミシン		4600円
コクサイミシン		2500円

その他数品目取揃え準備致して居ります　是非御試用の程を！
☆今回御購入された方には半年間内は何時でも新品と交換御自由でございます　その際はお買上代金は新品の初回金として充当申上げます
シンガーミシン会社福島県指定販売店
石川ミシン商會 平市二丁目本通り　電1232

開院お知らせ
内科 小児科 呼吸器科
往診随時
▽…看護婦見習募集
平市才槻小路一
安斎醫院
安斎憲次郎
電話一三七〇番

第四回石城酒造品評會 優等賞連續受領
吟香に薫る 天宅
山宗酒造店 平市南町 電三一二

貸事務所 駅前通り 電話の便あり 委細面談 姓名在社（十九）