日刊（除月曜）　昭和21年6月1日　第三種郵便物認可　昭和24年2月23日　運輸省特別扱承認第238号

いわき民報

夕刊　昭和29年4月1日　（木曜日）　第2412号

夕刊
いわき民報

発行所
平市田町48　電381　1222
いわき民報社
編集兼印刷発行人　田原　登

4月のコヨミ
1日　エイプリルフール
5日　清明
6日　愛馬の日
8日　花まつりの日
11日　婦人の日
01日　メートル法記念日
日日　銃猟禁止
日日　少年保護デー
日日　遥信記念日
日日　和発効記念日
日日　皇誕生日
日日　天（ブラジル提供）
5708
11222

磐城市誕生で沸く
旗行列や花火打揚げ

三十一日新市の第一歩を踏み出した磐城市（人口五万三千七百九人）では朝から各戸が国旗を掲揚、花火が打揚げられ市役所正面はアーチ、万国旗、テープで飾りたて小名浜駅前、本町通りにも祝賀アーチが立てられた、また約二千名の小中学生が小名浜第一中学校の校庭から「本日こゝに磐城市の誕生をみたことは誠に喜ばしい限りでしかも県下第四位の大都市になつたことは市民と共に慶賀に堪えない」と挨拶があつたのち中田江名支所長以下二百二十六名の市吏員辞令を代表者中田支所長に伝達があつた、続いては沼県会議長、小野（巽）大井川両県議、長瀬前小名浜議長、水野前小名浜町長、斎藤地区署長、太田区長会長からそれぞれ祝辞があり最後に三瓶泉支所長が立ち閉式の辞を述べ「磐城市バンザイ」を三唱したのち同十一時十五分祝賓に入つたなおこの日辞令の伝達のあつた市吏員はほとんど人事の異動はなく現状を維持し各支所では前町村長が支所長、前助役が出納員にそのまゝ横すべり本格的な新行政機構は新市長によつて行われることになつた

磐城市の旗行列

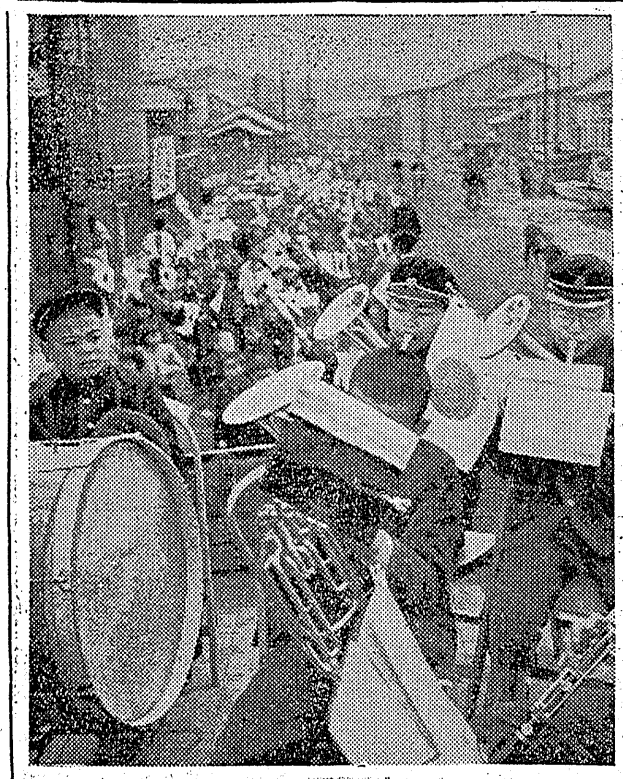

万歳を三唱
開廳式

市役所開庁式は午前十時より小名浜第一小講堂に新市会議員をはじめ官公署、学校代表者、吏員など約四百名が参集、先ず中田前江名町長が開式の辞を述べ立花市長職務執行者から「本日こゝに磐城市の誕生をみたことは誠に喜ばしい限りでしかも県下第四位の大都市になつたことは市民と共に慶賀に堪えない」と挨拶があつたのち中田江名支所長以下二百二十六名の市吏員辞令を代表者中田支所長に

常磐市は簡素に發足
開廳式はあす擧行

常磐市は三十一日スタートしたが開庁式は四月一日午前九時から公民館に新市議吏員らを集めて行うことに変更した、磐崎村で盛民および青年らがまた激しい合併反対運動を続けているので花火も揚げない簡素な式を行うことになつている、なお三十一日は機構改革に伴い人事異動を行い午前九時から吏員に辞令を交付配置の転換を行つた、新設課は会計、保健、水道の二課で福祉事務所の定員は十三名ときまつた

【総務課】▼課長新妻一男▼庶務主任平子守一▼文書主任矢井原正典▼戸籍主任尾崎忠徳【税理課】▼課長飯塚彌造▼課長主任石川昭一▼徴収主任佐藤庄衛【会計課】▼課長吉田一美▼出納主任尾形寮志夫【経済課】▼課長豊田文男▼農林主任鈴田繁▼商工主任内山栄一【衛生課】▼課長長久保実▼衛生主任遠藤四郎【保健課】▼課長若松正男▼衛生主任藤條忠雄【土木課】▼土木課長男資勝夫▼土木主任鵜沼満▼営繕主任男資勝夫（兼務）【水道課】▼課長江尻浩重▼水道主任江尻浩重（兼務）▼庶務主任太田守三

なお磐崎支所長は太田原寮太郎氏辞任のため元助役中野松悦氏が選任され鹿島出張所長には元鹿島收入役新妻二郎氏が決定された、福祉事務所および長倉派出所長は未定

三部落委託生
拒否に決る

湯本（通告）

小名浜町教育委員会は二十日午後一時より公民館に開き二十九日湯本町へ分村した渡田など三部落の小中学生百二十名を鹿島小中学校で委託授業を引受けるがどうか協議した結果、委託を拒否することに決め公文書をもつて即日湯本町へ回答した、これより先旧鹿島の九部落では三部落の委託授業を引受けないようにと五項目の理由をつけて町当局へ陳情した

一學期だけ
委託を依頼

小名（申入れ）

湯本町臨時教育委員会は三十日午後二時からひらき旧鹿島村松久須根など二部落居住の児童生徒百三十名の受入について協議した結果、委託を拒否されたが現在通学道路が完成していないばかりでなく通学距離が約三キロにものぼるので一学期の間だけ委託を決定してくれることを両市の市長に折衝することになつた

人事消息

◇若月可直氏（県警査閲）は三日十二時十分平発で赴任する

◇都山地区署守山警部補派出所長に栄転した小名浜の警部補渡部富男氏は二日午前八時十八分発列車で赴任する

◇植田地区署の栗原部長土屋幸次氏は二日午前九時二十九分発下り列車で平地区署へ赴任する

天気予報

（卅日）

「今晩一北ないし東風微弱り次第に本降り

「明日一北東の風強り勝ち時々雨

海上、今晩はだいたい穏やか、明日風波やゝ高い方

銀座通ればサクラがまねく
藤越

しかも毎日方向でーと申しますのは、藤越新内は桜花らんまん、そのうえサクラくじをお買上百円毎に一枚呈上。賞金は壱千円が毎日抽本、締めて壱万円也。全館内は華やかな春もの百貨のハンランですから、是非ともお花見にお出掛け下さい。

藤越　小名浜　平市

四千八百町歩を
村有林に
川前で記念碑

川前村はこのほど同村の山林四千八百町歩が国有林から村有林に切替えられたため、これを記念して公有林払下げ記念碑を同村役場前に建てその除幕式は二十日午前十時から同所で村有志百五十名が列席してひらかれた

川部の植林

川部村ではさきに二百町歩の山野に植林を了したが更に村有林地百五十町歩の緑化を図ることになり植樹するが、今後十五カ年後には年々二百万円ぐらいの収入を予想している

入、進學記念撮影券

磐城市制施行に當りて

磐城市長職務執行者（前小名浜町長）　立花秀吉

待望の市制は愈々三十一日を期して輝かしくも発足致しました、即ち五万三千七百八人の人口でありまして平市を渡頭ト県下第四位を占むる新市として誕生した次第であります、申すまでもなく新市の使命たるや町村合併促進法の目的に添うべく計画されたものでありましてその組織及び運営を合理的且つ能率的にし産業経済文化の発展向上にまつて住民の福祉を増進するや実に大なるものあるを信じて疑いありません願わくば住民諸君が新しい市民となる喜びと誇りを共にし一円融合躍進磐城市の名に恥じざる様御努力あらんことを願うものであります、市役所は中心地たる旧小名浜町に置き現役場庁舎を以て是れに充て各関係町村に支所を設けるほか鹿島、玉川の支所も従来通り存置します事務の面に於いては従前役場で取り扱つていたのと大差なくまた江名支所については海事々務、海辺支所においては国民健康保険事務をも取扱います、教育面においても変りないことをつけ加えて新市制施行の喜びの御挨拶といたします。

昭和二十九年三月三十一日

磐城市の發足に際して

元小名濱町長　志賀要平

本日こゝに磐城市の発足を見ましたことは誠に喜ばしい限りで五万四千市民と共に祝福するものであります

これひとえに県当局並に地方事務所をはじめ各関係町村の皆様の深き理解と御協力による賜で深く感謝の誠を捧げたいと存じます。

思うに今後の磐城市の前途は民見川電源開発と併行してますますその役割は大きく工場誘致は勿論、商漁港の整備振興、農業政策の確立、商工業の助長など重要問題が山積しております、今後はこれらの事業を確実に実行して市勢の伸長を図ることが先ず第一で新しい市民となつた喜びと共に邁進磐城市の名に恥じざるよう大いに協力し努力したいと存じます。

こゝに微力ながら市制施行の喜びの御挨拶といたします。

昭和二十九年三月三十一日

謹遠藤キクヨ儀かねて病気療養中の処薬石効なく三月三十一日午前七時三十分死去いたしました
生前の御厚誼を深謝し謹んで御通知申上げます
追つて葬儀は四月二日午後二時自宅にて執行いたします
昭和二十九年三月三十一日
平市久保町二七
施主　遠藤忠治
男　遊藤正
外親戚一同
遠藤木材合資會社

いわき民報　夕刊　(第三種郵便物認可)

古市氏四小校長 南會所長へ
教員異動 郡下は六百七名

佐藤忠一氏

古市克惠氏

長谷川武男氏

磯谷伸六郎氏

遠藤正三氏

鈴木武雄氏

御代貞興氏

草野仁氏

增井義榮氏

吉田功氏

伊藤伊佐次氏

高木百枝氏

小泉公明氏

千葉正氏

四小校長古市克惠氏が県教委で平四小校長に御転任、磐女高教諭鈴木武雄氏が南会津出張所長に御転任、磐女高教諭鈴木武雄氏が南会津出張所主事に抜擢されたのが注目される

◉…退職校長は川前小中学校長渡辺尚、藤原小学校長桶口乗光、赤井二小校長中村恵栄、平四小校長古市克惠、上遠野中校長安藤喜七の五氏で、引続き桶口乗光氏は磐崎中、中村恵栄氏は好間一小、安藤喜七氏は石住小にそれぞれ講師として奉職する

◉…新任校長は磐女高教務主任大和田道隆氏が棚倉高、錦小教務主任鶴沼恵晃氏が岩瀬郡鏡石小、江名一小教諭河原田七吉氏が南会津郡田島小、高坂小教務主任遠藤正三氏が発塩小、湯本一中教務主任御代貞興氏が大野二小、平三小教務主任増井義栄氏が渡戸小、広野小教務主任根本名治氏が永井小に抜擢されたほか県教委石城出張所主事の草野仁氏が大浦小、吉田功氏が湯本二小、平四小、高木百枝氏が藤原小に小泉公明氏が錦小教務主任にそれぞれ栄転した

◉…転補校長は発塩中高木寛氏が山田二小、小川小松本政夫氏が赤井二小、川部小伊藤伊佐次氏が小野二小、勿来二小瀬谷洋一氏が川部小、勿来二小瀬辺政樹氏が勿来二小小桶売小高木一郎氏が川前小、長倉小佐藤恵一氏が植田小、平六小佐藤鬱氏が長倉小、大浦小長谷川武男氏が平六小、北会郡大川中大山寮氏が桶売小、好間二小大越章氏が御転小、石川郡小塩江中草野明信氏が好間二小にそれぞれ転出した

◉…栄転中の栄転組として今後の活躍が期待されるのは汚職事件で大混乱の長倉小を再建した功績をかわれて植田小転出の佐藤恵一氏はじめ平六小転出の長谷川武男氏（大浦小）棚倉高転出の大和田道隆氏（磐女高）県教委石城出張所主事から校長転出の草野仁氏ら四氏で、佐藤校長を助けて長倉小再建に尽力した同校教務主任宮本職門氏が新任校長からもれたことは惜しまれ明年度は飛躍的大栄転するものと見られている

なお出張所関係職員のうち異動の決まらないものと勇退勧告を拒否し続けている教員の人事は二日ごろ発表される予定

跨線橋問題ではげしく論戦
最終市會の質疑應答

二十九日の平市予算市会は午前十時開会の予定が午後一時半に変更して開会、伊藤助役から二十八年度追加更正予算その他関係議案について一括説明あり、質問戦に入つた

鈴木（寅）議員　跨線人道橋連絡橋の建設負担金として六十五万円を予算化したが、予算に盛れば支出しなければならず、今後政治的交渉で夕ダにでもしたいという折柄まずい措置だと思う

伊藤助役　この負担金は国鉄が半分、市が半分負担するもので早く作つてもらうためには予算に計上せねば出来ないので国鉄に対する信用上、当然盛つたものだ

鈴木（寅）議員　跨線人道橋連絡橋は国鉄の施設として当然やらねばならぬものである以上、予算化すれば市で出さねばならぬことになる」と強硬に政治力で建設すべしと主張、これに対し

野沢議員　この問題は特別委員会で既に検討し関内代議士の斡旋もあつて半額負担するならつくると決まつていたものを今更、金を出すのはおかしいという鈴木議員はどうかしている、国鉄に対する誠意からも当然なことだ

と反駁あり、鈴木議員これに対し「出来るなら政治力に待つべきだと言つたまでだ」と釈明

佐藤議員　負担金の話は市会や協議会でまだきいていない、城坂人道橋建設の設計調査負担金九万五千円の話もきいてないがどうしたことか、なお二月十三日の秘密市会協議会の内容が細かに発表され、平窯の岡易水道建設に町田、佐藤議員が反対したと言われてあつたがあれは大きなウソで迷惑している、当局かまたは議員の中に発表した者がいるんじやないか

と市税、国保事業等に就いても

千葉正氏が藤原小に小泉公明氏が錦小教務主任にそれぞれ栄転した

◉…転補校長は発塩中高木寛氏が山田二小、小川小松本政夫氏が赤井二小、川部小伊藤伊佐次氏が小野二小瀬辺政樹氏が勿来二小瀬谷洋一氏が川部小、勿来二小小桶売小高木一郎氏が川前小、長倉小佐藤恵一氏が植田小、平六小佐藤鬱氏が長倉小、大浦小長谷川武男氏が平六小、北会郡大川中大山寮氏が桶売小、好間二小大越章氏が御転小、石川郡小塩江中草野明信氏が好間二小にそれぞれ転出した

◉…栄転中の栄転組として今後の活躍が期待されるのは汚職事件で大混乱の長倉小を再建した功績をかわれて植田小転出の佐藤恵一氏はじめ平六小転出の長谷川武男氏（大浦小）棚倉高転出の大和田道隆氏（磐女高）県教委石城出張所主事から校長転出の草野仁氏ら四氏で、佐藤校長を助けて長倉小再建に尽力した同校教務主任宮本職門氏が新任校長からもれたことは惜しまれ明年度は飛躍的大栄転するものと見られている

なお出張所関係職員のうち異動の決まらないものと勇退勧告を拒否し続けている教員の人事は二日ごろ発表される予定

勿來町議會
豫算を可決

勿来町では三十日町会を招集し新年度予算案を審議した、廿九年度歳入出予算額は二千九百六十三万七千円前年度は目新しい事業なく緊縮予算である、歳出の主なるものは

会議費一〇一五三〇〇円役場費七五二四〇〇〇円消防費七〇七七〇〇円土木費一四一二〇〇〇円教育費九五七九〇〇〇円内第一小一四三一〇〇〇円第二小八九七〇〇〇円第三小一二八三〇〇〇円中学校費一八一四〇〇〇円高等学校一四〇七〇〇〇円公民館費八九六〇〇〇円保健衛生費一一四四〇〇〇円社会労働施設費三三七六四〇〇円醸業経済費七六九七六〇円財産費一一一九四〇〇〇円統計費五七六〇〇円選挙費四九八〇〇円公債費七八〇五七〇円雑支出一六三〇六七〇円予備費五〇〇〇〇〇円計二九六三七〇〇〇円

尚三十一日繰明、審議の上原案通り可決した

遠い街
101
宮森明夫
丸山久壽畵

島宮は合点がゆかず「青年学級？なんだ、それは、どんなことをするのだ、一体」

「大したことはないさ。学級の生徒がカリキユラムを作るから、その通りのことをすればよいのさ ほれ、公民館の社会教育活動だよ君は文学者だから、国語でも担当すればいい、お手のものだろう。良心的で、学殖が深いから、案外喜ばれるかもしれないぞ。俺も一度やつたことがある。傑作だつたミスばかりしてな」

津田はそのときの場面を思い出してくすくす笑つた。

「青年学級という話はよく耳にしていたが、どういう連中が集まつているのだ、そこには」

「中学校や、高校をでたばかりの若い連中さ。一週間に二回ぐらいやつているようだな。国語とか公民、数学といつたものだ。多分講師手当は一回三百円だつたよ。八日もやれば、少しは生活の足しにはなるだろう。適任者だよ、君なんか。いや勿体ないぐらいだなレベルが違うからな、このへんの商校の先生なんかとくらべると いや全くだよ」

女が「もう、一本おつけしますか」と眼尻を下げたので、津田は「金はないんだからな、覚悟してつけろ」とおどかした。

「大丈夫、あなたがなくとも、こちらのお方がありますからね、御心配なく」

女はケラケラ笑つて、さつさと一本つけた。

「バカを言うな、こちらの、いつ気がきかない女だよ、お七ちゃんは君お七ちゃんというのだろう」

「まあ、おどろいた。あなた、どちらのお方？はじめてなのにどうして、あたしの名前知つてんのかいやだこと」

「心やすくするな、とでもいうのか」

「ねえ、どうして、あたしの名前を知つてんの、気持が悪いわ」

「しやらくさい。俺を誰様だと心得ているのだ、君がどんなことをしてきた女か、というぐらいは先刻、御承知なのだ」

「いやだわ、ほんとに、あなたは、一体何処の何奴なのよ。なんだか、影の人のようで、薄気味悪いわ」

「動物か、鉱物か、なんだか、二十の頭のようになつてきたな」

津田は女のスローな動作を待ちきれず手すからポンを皿にもりあげた

その他質問あつたが

牛豚肉とソーセージ　藤越　平㊇7282

コロムビア　ラジオ　電蓄　プレヤー　一流品ノ揃ツテ居ル店　日鉄物資部指定店　日本水素炭組指定店　勤労文化預金指定店　日東商会

D.P.はタナカ

貸間　数件あり希望者求　平三丁目　亀田屋商會

毛布　平専門店金の卵　中野洋品店

電話四九四番　一般建築材・建具材　阿部材木店　平市紺屋町

定期預金　貯えありて夢も安らか　皆様の　大東相互銀行

大谷石　木炭　五丁目　電六六　井上

開業20周年記念御礼並パン食普及大売出し

4月1日から30日まで　お買上げ百圓ごとに抽せん券一枚進呈

ベーカリー　東京堂

才槌小路本店　電1108

三丁目大丸店　電1599

✶お買上げ20円毎に補助券1枚　補助券5枚で抽せん券1枚進呈
✶抽せん日　毎週土・日曜日
✶抽せん所　第1・3週は才槌小路本店　第2・4週は三丁目大丸店
✶賞品は子供本位の玩具　カメラ　双眼鏡　電気機関車

常炭連 日鑛と合同
全労へ加盟に乗出す

常炭連第四回定期大会は三十、三十一日の両日、平市労働会館に開き、三十日は日鉱との合同問題に就き審議賛否投票の結果、賛成六十票反対十九票（白紙五票）で遂に日鉱と裸合同することに決定、準備委員をあげ今後、技術的に折衝を進めることになつた、三十一日は今後の運動方針新予算、労働諸法規改正反対斗争などを協議、決定し正午閉会した

常炭連が懸案の日鉱との裸合同を決議し全労への加盟に乗り出すことになつたが、三十日の大会では常磐労組の代議員の中から時期尚早の意見も出された、常磐としては未だ日鉱との合同問題に対する全山の無記名投票を行つていない点から主張されたものだが賛成者多く遂に裸合同に決定された、役員は裸合同まで留任と決定、組織部長が辞任しているので暫定期間石川労組の遠藤政雄氏を推選した

日鉱では目下中央で定期大会を開催中であるが常炭連の裸合同の決定に基き、これが解散大会になるものとみられている

日鉱は総同盟の古参組織として加盟、総同盟は全労に加盟しているが、今度常炭連と日鉱が一本となり新たな炭鉱労働戦線をつくり、全労に直接加盟する方向をとることになる

磐炭労 圓満妥結

磐炭労の十円以降新賃金交渉は三十日午前十時半東部鉱連との間に円満妥結をみるに至つた、十月三十一日第一回の団交以来、時限スト（一日）第一回の団交以来、時限スト（一日）二十四時間スト（一日）四十八時間スト（二回）七十二時間スト（三回）と時限ストを含め十四日もストを展開しやつと五カ月目に解決をみたワケ、協定期間は昨年十月から本年九月迄、七炭鉱の値上げ率は隅田川炭鉱の保護坑夫をも含め十円のベースアップ、一時金千円は北海道地区の情況より好條件だつた

坑夫が重傷
炭車の下敷

三十一日午前八時ごろ好間村古河好間炭鉱坑内で炭車巻上げ中運搬夫渡辺正さん（三七）は炭車が脱線、その下敷となり右大腿部骨折、胸部打撲の全治四カ月の重傷を負つた

狐三匹と鼠二万匹
大野村で退治

大野村では去る二十六日全村一斉に野鼠駆除を実施した、モノフオールサクサンナトリウムの殺鼠剤により約二万四、狐三匹を捕獲した、同村は野鼠のため陸稲、野菜馬鈴薯などが相当喰い荒され年間六百万円におよぶ被害を蒙つていたもので今後も毎年実施する方針である

神社を荒す
神罰てき面

小名浜地区署では小名浜町沖見漁夫前科二犯馬上濱（三七）を窃盗の疑

海からマスの子
研究資料に標本

磐城学生寮（東京都杉並区方南町）は予定通り四月一日から開寮されるが入寮希望学生を地元で募集したところ二十九日の締切りで平市は八十名、石城町村会は二十名と合計百名の申込み者があつたが定員二十名とあつてどうも狭い門となつている

松永探偵長 警部補に
二日に赴任

平地区署探偵長から小名浜地区署へ栄転する松永太一郎氏は二日午前九時二十五分平発常磐線上り列車で赴任する

同氏は昭和二年本県巡査拝命ある二十二年平地区署に着任以来、川前村の妊婦殺し、高久村の五人殺し、磐崎村の炊事婦殺し、平事件のごし六十回も表彰された模範警の容疑者逮捕などに数々の功績を挙げた（写真は松永氏）

磐城學生寮 も狭い門
希望者百名に

去る二十六日小名浜港外で操業していた地元の小揚繰船が網の中に入つたマスの子をこの程県水試に珍らしいからと届出た、このマスは体長二十センチで恐らく鮫川から下つたものだろうと見られるが本マスとも遜い早速ホルマリンに漬け標本室に納めた、鮭鱒に詳しい松井県水産事務所長の話では鱒が産卵するのは秋で一、二月ごろ成魚し三、四月ごろ海に下り四、五年目に川へ戻るが海に出るときはせいぜい五、六センチ位のもので今度の鱒は余り大き過ぎるから調べると面白い資料になるだろうと云つている（写真は小名浜で獲れたマス）

鮫川北改良區 總代會開く

鮫川北土地改良区第七回総代会は三十一日午前十時半より植田小学校講堂で開き廿九年度予算その他について協議した

酒を値上げ
あすから

酒税法が改正され四月一日から酒類は次の通り値上げされる、但しおろし値（カツコ内は旧値）

特級酒九七八円五〇銭（八九六円七〇銭）一級七五八円七〇銭（七一四円二〇銭）二級四五七円二〇銭（四四一円）合成清酒一級四六九円九〇銭（四五七円二〇銭）二級三五四円九〇銭（三四七円）廿五%の焼酎一升三二四円六〇銭（三一三円七〇銭）

下宿屋荒す

茨城県那珂郡龍郷村生れ住居不定前科四犯大工瀧堀江想平（四二）は去月十九日夜八時ごろ平市古鍛冶町下宿丸元の下宿人露天商荒木三郎（三七）ほか一名からオーバー衣類、時計など四点（一万六千円相当）を盗んだほか同下宿人数名なら現金二万数千円を詐欺して平市署から指名手配中のところ二十日湯本町で同署員に逮捕され平市署に引渡された

自轉車ドロ逮捕
内郷町御厩士十西野新次（三七）は三十日午後六時ごろ平市材木町三三富士食堂前路上にあつた同店吉田久吉さん（三七）所有の自転車一台（一万五千円相当）を盗み逃走したが同店員俵谷義一さん（二七）に追跡されて捕まり平署へ突きだされた

住宅適地讓度
旧市内　四〇〇坪　仲介断
姓名在社（十四）

看板工 見習募集
▽なるべく本年度中卒程度▽本人面談
看板塗装　コマツ看板店
平市田町（ひかり座隣）電一三四七

◎解雇お知らせ
今般山崎照久、鈴木信一両名の者都合の点ございまして三月十三日を以つて解雇致しましたから今後当港タクシーにはなんら関係ございません依紙上を以つて御通知申上げます
三月三十一日
磐城市（小名浜）電五九番
おとくい様各位　港タクシー

二級建築士 若干名
五年以上経験有る方（月給一万円以上）
自宅磐城市下町一八
事務所磐城市古港一九三
小野建設事務所
所長小野幸次郎

PEARL
洋食 喫茶&軽食 心よい味と香りの店
RESTAURANT パール 眞珠 平市田町★電1388

小名濱臨港鐵道 株式会社
取締役社長　浦田文二郎
常務取締役　真木弘
総務部長　小野信一

小名濱埠頭 株式会社
取締役社長　清水貞
専務取締役　石津吾一
磐城市高山三四

小名濱港灣運送 株式会社
社長西丸猛
磐城市辰巳町
電（小名浜）一七四・二四三番

三洋海運株式會社 小名濱出張所
所長石川清
磐城市辰巳町電一七四番

日星製作所
所長中崎馨
庶務会計課長　高久田幸雄
磐城市林ノ上電二五六番

小名濱漁業 協同組合
組合長三代義勝

小名濱機船底曳網 漁業協同組合
組合長田島繁夫
電話代表（小名浜）六一五番

冷凍製氷工場
電（小名浜）五九一番

江名漁業協同組合
組合長理事　黒川喜一郎

江名機船底曳網 漁業協同組合
組合長理事　小松敬次郎

中ノ作機船底曳網 漁業協同組合
組合長理事　吉田巍

小名濱みりん乾加工業協同組合
組合長理事　小野和一
磐城市古港一九六電（小名浜）八二番

有限会社 丸高漁業部
取締役高橋亘
小名濱出張所
代表遠藤幸一郎
磐城市栄町一

日刊（除月曜）　定価一部5円　1カ月金100円　郵送126円　（第三種郵便物認可）　いわき民報　夕刊　昭和28年4月1日（木曜日）　第2412号（4）

岡本ゴムの創立祝賀會

岡本ゴム（社長岡本己之助氏）では創立二十周年を祝賀、廿八日福島工場（小川駅前）で大山祇神社祭典を兼ねて記念祝賀大会を盛大に催した、祭典終了後全社員に岡本社長から挨拶、午前十時から演芸会を開いたが、出演者は何れも社員で踊りや劇を演じ二十五の審査を午後四時までやつてのけ終始爆笑の連続であつた、優勝員家族や招待客にはアマ酒やおでんなどの食券を配り園遊会式にやりうらうらかな春の一日を愉快に送つた（写真は創立式典風景）

内郷の入所式

内郷町内保育所の入所式は四月三日午前十時から行う、入所児童は綴五八名、御厩二二〇名、小泉二七名、宮二八名

四丁目で夜間營業

一日から

平市四丁目商店会では四月一日から午後九時まで夜間営業を実施する、これは同町青年会が本年旧正大売出しの世論調査を行つた結果夜間営業を希望する者が七十二%を占めることが判つたためで早速実施することになつたもの

並木町會で役員を改選

平市田町並木町会では三十日本社ホールで総会を開き新年度の役員を選んだ

▼会長斎藤二郎▼副会長大河原孝貞丸▼会計澁野忠雄

保護の状況

小名浜町では最終の民生委員協議会を二十九日開き、生活保護法による保護実施状況を次の通り報告した、二月二十六日から三月二十八日までのもの、扶助総額六十五万七千二百九十四円、種別でみると生活扶助五十六万五千百三十一円、住宅扶助三万九千五百三十三円、教育扶助四万二千六百三十円、その他、なお二十八年度中の扶助総額七百四十九万二千三百十円で六月中の七十七万五千二百六十六円が最高、このほか医療費を加えた扶助総額は一千四百六十九万二千三百八十五円、保護世帯二百九十四、保護人員一千百二十一名

常磐市の名所舊蹟

名所旧蹟をみると湯本町は案外さびしい

▼温泉神社は別名佐波古神社とも呼ばれている、三岡地内にあり社殿は元禄年間領主内藤能登守義孝の造営、明治五年観音山からうつし修理したもの、社殿の彫刻は一代の名匠狩野等随眼の苦心作、毎年五月八日が例祭で湯本温泉つつじ祭が催される

▼金刀比羅神社は関船字諏訪下にある、建築は権限造で白木を用い彫刻も有名である、大日寺命金山彦命を祀つてある、元和のころ焼失したので放置したところ宝歴年間磐城の年貢米江戸廻りの際海上が激浪のためそくそく沈没したので先代沼田隆順が海上安穏を祈つたところ災難がなくなつたので講中はもとより磐城七浜の漁夫にいたるまで争つて金銭を奉納二年の歳月を費して再建したものだという

大祭は旧正十日

▼観音山公園は三岡地内にある小山で磐城札所の一つ、頂上に観音堂があり十一面観世音菩薩が安置されている

磐崎村は湯本町にくらべると名所史蹟が大い

▼湯岳観音堂は湯の岳の南方山腹にあり大同年間徳一大師が建立したもので札所五番、慶安元年徳川三代将軍家光が観音堂御朱印十石を賜つた、湯岳由来記に「みつ並施す、坂先生、郡山市中山先生が来平する予定

狂犬病豫防接種

八日から實施

平保健所では本年度第一回狂犬病予防接種を八日から次の日程で実施する、場所は各市町村役場となつている

▼大野八、九日▼赤井八、九日▼高久八日▼江名九、十日▼夏井九、十日▼小川九、十日▼四倉十、十二日▼大浦十二、十四日▼小名浜町（泉）十二日▼同町（渡辺）十三日▼平十二、三、四、六、七日▼内郷十三、四、五日▼湯本十四、五日▼磐崎十四、五、六▼草野十六、七日▼小名浜十六、七、九▼同（鹿島）二十日▼三阪沢渡十九、二十一日▼川前二十、一日▼永戸箕輪十九、二十、一日▼豊間二十二日

春の茶會

四日に開く

高橋宗憲社中では淑交会平支所、平市婦人連絡協議会の後援で来る四月四日午前十時から平市公会堂で〝春の茶会〟を開く

懸命は濃茶席、淑茶席、野點席などで早稲田大学茶道部代表勾

手編講習會

三、四日開く

シャンテイル式ネクタイとスピツツ大手編講習会は四月三（午後一時と同六時）四（午前九時）の両日本社ホールでひらく、講師は稲葉とよ子（水戸）女史で受講料は百円、受講者は毛糸、鉤針各一本とヨク細毛糸一オンス、古毛糸を持参のこと

今晩のラジオ

31日

七・〇〇 ◇NHK二三六〇KC
七・三〇 新諸国物語「紅孔雀」
七・四五 （都）郷土風物詩
七・五〇 東京ロマンス 森繁久彌外
八・〇〇 演芸会 漫才、講談、落語
九・一五 NHKシンフオニーホール
一〇・一五 エンタツの名探偵
一〇・四五 花の生涯 小沢昇三ほか
◇ラジオ福島一〇六〇KC
六・三〇 ラジオリサイタル
七・一〇 わたしの歌「スイトホーム」
七・二五 坊つちやん社員
九・〇五 ドレミファゲーム 司会吉村アナ
九・四五 落語と漫才
一〇・一五 ラジオ演芸欄〝女の園〟
木下熏介、田村高広
一〇・一〇 夜のハーモニー ハモンドオルガン

美人人氣投票

三十日午後三時現在

專門店会主催

ミス・いわき

得票　氏名　住所勤務先

一八四三〇 渡藤比佐子 さる洋装
一五二〇二 渡辺美智子 鎌岡洋装
二四二六八 小菊平福清
二二六二一 深雪〃久本
二二六一五 一奴平桐ノ家
一七二一六 満栄〃夛ノ家
一一七〇〇 喜美丸湯本松の家
一一一〇〇 鈴子平仲家
四六九〇 長沢照子〃江戸川
三五五〇 ちやら子〃田毎
二六二一 小りん湯本湯の町
二七四二〇 ひばり平分校
二四八九三 美ね本
二四二六八 菊平福清
二二六二一 深雪〃久本
二二六一五 一奴平桐ノ家
一七二一六 満栄〃夛ノ家
一一七〇〇 喜美丸湯本松の家
一一一〇〇 鈴子平仲家
四六九〇 長沢照子〃江戸川
三五五〇 ちやら子〃田毎
二六二一 小りん湯本湯の町

今日の映画

各館とも六日まで

★平館　夜の部七時
燃える上海　別離
★民劇　夜の部七時
八ツ墓村　疾風変恠峠
★聚楽館　夜の部六時五分
砂漠の風　楽園に帰る（天）
★ひかり座　夜の部六時二五分
若い旅　離愁
★世界館　夜の部六時四五分
浮気天国　阿波おどり狸合戦

縣税は完納しましたか？

若し未納の縣税がありましたらすぐ納めましよう
四月からは差押物件引揚が強行されます

お互に笑つて完納致しましよう

石城地方事務所

○喜多流謡曲仕舞お稽古　毎週月・水・金　平市田町六九電一二七
○幸流小鼓　白土稽古舞台

評會品造酒城石回四第
領受續連賞等優

吟香に薫る
天宅
山宗酒造店
平市南町　電三一二

★平專門店会主催美人コンクール★

投票用紙

ミスいわき	いわき美人
（勤務先）	（勤務先）
氏名	氏名

▼この特別投票用紙は会員店印は不用▼投票は平專門店会会員の店へ▼締切日は四月五日午後六時▼平專門店会会員の店ではお買上げ百円毎に投票券進呈★いわき民報刷込特別投票用紙

肉の御用は
三三三屋へ
TEL・323

江戸前壽司　きそば　和洋食各種
昨年同様（三月二十六日から始めました）
アサヒ生ビール
▽三月二十六、七の両日特別サービス△
平指定商の店
平市四丁目本局ウラ通り電七二三
大衆食堂　なじみ　ナジミ

率仕は利潤に先行する　率仕動機による経営

経営合理化が生んだ　大黒屋のBB商品

皆様の利益を護る店

大黒屋連鎖店發生の動機は

常に大黒屋を御支持下さる皆様の御家庭の御膝元で御買上を願い、少しでも皆様の御便利になれば幸いとの念願から出たもので御座います、何卒大黒屋連鎖店を御利用御引立下さいませ

感謝

大黒屋を御支持下さる皆様の御客様名簿を作成させて戴いております

お客様名簿により皆様の御宅宛直接に奉仕品BB商品等のニュースを御知らせ申上げ御便宜に供し度く存じますので店員がお尋ね致しました時は何卒御協力御願い申上げます

又地域別名簿に依る今年度の企畫として

連鎖店一店は暫時休業させて戴きます

連鎖店一店は近々中新規開業させて戴きます

大黒屋のBB商品

大黒屋が經營の合理化に依つて生れた御買徳品です、大黒屋仕入部苦心の仕入に依る獨特の商品です、大黒屋BB商品に御期待下さいませ

大黒屋

小名濱店　湯本店　金坂店　平本店

皆様の利益を護る店

率仕は利潤に先行する　率仕動機による経営