夕刊 いわき民報

発行所
平市田町48 電381 1222
いわき民報社
編集兼印刷発行人 田原 晋

古い信用と最新のモード
CHOYA
蝶矢印の ワイシャツ
中野洋品店
平二一電五三

豊間、高久、草野へ きょう合併申入

関係町村の現状を見る

平市では豊間町、高久村、草野村に対し十三日午後一時ごろそれぞれ市議会の振興委員が各町村に出向き理事者、議会に対し合併の申入れを行つた、これによつて平市合併運動は愈々具体化し今後の成行きが注目されるに至つた、夏井村は振興委員の都合で明十四日申入れを行う、これら四カ町村の平市に対する合併気運はどうか現情を眺めてみよう

○—**豊間町**は半農半漁の町江名に近い方部には磐城市の合併を考えている町民もあり、合併に対して賛否半々といつたところ、だが反対者といつても表面切つて強硬に主張しているワケでなく、磐城市に合併するとしても磐城市誕生前に運動を起さなかつたのが不思議、どつちみち今となつては吸収合併の道をとらねばならず、今となつては平市の合併のコースをとらねばならぬという意見も出ている

○—**高久村**は地理的条件からみんな反対といつてある、たゞ長の感情をもつ村民が一部ぼつぼつと反対しているだけでさして問題はないとみられている

○—**夏井村**は純然たる農村ここは飯野、神谷などの合併事情を知つて合併の気運は他の町村よりスムースにゆくものとみられている

○—**草野村**は村民が殆んど合併への意欲をみせているが理事者間に「吸収合併」という単なる法律的な表現を嫌らつて反対の態度をみせている者もある、坂本村長は現在大浦、大野、草野の三方村を一丸とした純然たる農村をつくろうとする動きのあるところからこれに同調している向きもありこの点で市の振興委員も幾分手古摺るものとみられる、この計画は大浦村の阿部村長が四箇町への合併を嫌つて打出した構想であるが草野村がこれに同調してもし平市などの合併にとり残されるような結果になると困るといつた声も出ているのでこの運動に乗出している

坂本村長は却つて村民の反対を招き、平市合併への気分を煽るようになるだろうとの観方も出ている

○…この四カ町村のほか内郷町の御厩、小島地区が近接の平市に合併したいと騒いでいるが、内郷町では貌輪村の一部を合併して五月ごろ市制を施行したいというプランがある以上、この地区を切り離すということは考えられず、市当局としてもこの地区が署名運動を行つて県知事に具申し、県の許可のあつた場合でなければ内郷町との間にイヤな感情を持たせる結果にもなるので未だ問題にはしていない

○—一方、赤井村では三月中旬、平市に合併したいと申入れてきたがこれも同様積極的な働きかけはしていない、赤井村といつても南赤井の方で、北赤井は小川村に合併する気運にある、だが小川村としては一千万円も借金のある赤井村とは合併を好まず、下小川村は平市に上小川村は北赤井と合併するといつたやゝこしい状態を呈している

○—今度の合併には平市としても法律的な「吸収合併」の表現は全然とらず「一緒になりましよう」といつたゴクおだやかな態度で進むことを申し合せた、でないとこれら四カ町村では今迄の町村を廃止し丸裸で平市に吸収されるワケで町村民の面子をケガすことになり、却つて反対の感情を起す結果をおそれるからである、それに各町村ともに一部に反対の声があるのは平市と合併することによつて現在の役職が無くなることを嫌がる理事者、議会議員であることは確である、だがこれも来年三月一杯で各町村とも任期が切れるのでもし本年中に合併成るとすればこれらの人達の任期中は参与として残し好待遇でむかえるといつた態度で進むことになつている、これには神谷、飯野などの合併経験から市当局も慎重に考えているが、現議員の中には合併の経験者がいるので諸橋市長も大助りといつたところ

○…合併に当つてはいずれも時間にすれをつくらず、同じ日に一緒に合併させる意向で進んでいる、でないと合併後に〝おれの方が早かつた〟とか一寸したことで感情的になる点を考慮しているからである

○…「面積ばかり大きくしたつてしようがないじやないか」といつた意見も振興委員の一部にもあつたようだが、常磐市、磐城市、それに内郷町も近く市制施行を計画しているなど郡内に四つの市が生れようとしている「だがこれらの市も将来は一つになる前提だからその場合、平市も大平市としてその場合の発言力を考えておかなくちやならん」と諸橋市長もでつかい腹のほどをみせている

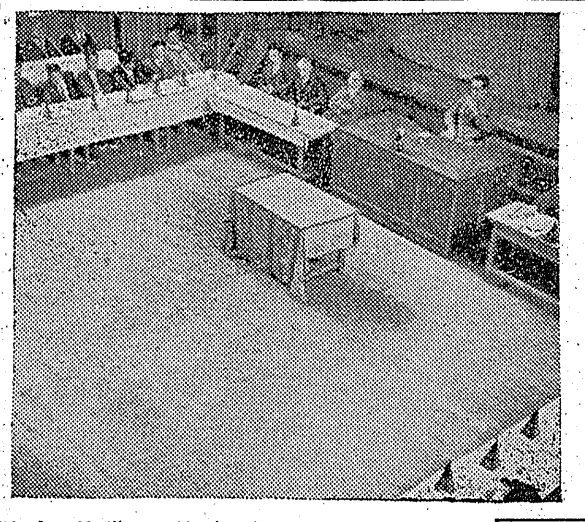

合併に意見一致

上下小川村と赤井村

上下小川村合同村議会は石城地方事務所有賀総務課長を招いて十二日午後一時から上下小川村役場でひらき赤井村との合併問題を協議の結果、合併することに意見が一致した、赤井村では既に合併の意向を固めているので、五月初旬に行われる赤井村議改選前には合併が実現するものと見られている、なお合併についての具体的問題については近く、赤井、上小川、下小川の三村合同協議会をひらいて協議する

市署を表彰

平電話局では十日平市署へ福島電気通信部長賞を伝達した、管内に発生した電話線盗難犯人の検挙に尽力した功績がかわれたもの

大井川県議 出馬か否か

今夜愈々決る

磐城市長選挙に出馬を噂されていた県議大井川正巳氏は市長選について改進党本部と打合せのため上京中だつたが十二日帰県したので十三日午後六時より市内某所に大井川後援会を開き市長選に出るかどうか最後的な態度を決定することになつた

南濱通り野球連盟

磐城市で結成の運び

磐城市野球協会発起人会は十二日同市公民館でひらき市内約六十チームを統合して同会を組織することをきめ十七日午後一時より総会をひらき役員などをきめる、なお石城、菊多方部を包含して南浜通り地区野球連盟（参加予想百チーム）を結成する運びとなり県野球連盟にこの旨通知した

常磐市正副議長決る

初の常磐市会は十三日午前十時半から同市公民館会議室に旧湯本、磐崎現議員定員五十六名中五十四名が出席してひらかれた、開会前病気休業中だつた旧湯本町議長飯島隆俊氏が議員席順を決めたのち挨拶をのべ「自治法により常磐市一町一村が対等合併で誕生した、議長は百八條に基づきまた病気を理由に職を辞する」と退場し、かわつて小野（湯本）副議長が議長につき議長辞任承認の件を附議、最年長者の高荻氏が仮議長となり審議したが午前十一時半一旦休議午後一時から再開され、議長に旧磐崎議長越田和文雄氏、副議長に湯本町議佐伯正夫氏が選任されたなお同日の提案事項は次の通り

▼常磐市役所の位置を定める條例設定の件▼常磐市役所及び出張所設置條例設定の件▼常磐市福祉事務所設置條例設定の件

（写真は初の常磐市会）

平市職組 役員決まる

平市役所職組では十日の定期総会で役員を改選した

▼執行委員長 丹野由雄（庶務）▼副 北郷喜勝（保険）▼書記長 八重樫雄（庶務）▼委員 山本六郎（水道）勝倉文雄（税務）鈴木芳教（保険）鈴木九十男（衛生）鈴木重蔵（商工）鈴木九（税務）広田徳江（税務）

なお八重樫氏は書記長を十二日辞任したので次点の勝倉文雄氏が書記長となつた

賛辭を受く

パンフレット

常磐市公民館では青年学級資料のパンフレットをこのほど石城郡公連青年学級学習課程編集委員代表長谷川栄氏らによつて製作されているがその序文に内閣総理大臣官房参事官滝本邦彦氏が青年学級運営の研究に激励を与え全国で極めて優秀な発表であると賛辭を寄せており各方面から発行が期待されている、なお発行は来る二十日ごろの予定で印刷は本社が当り部数は百四十部である

人事消息

◇新任の県教委石城出張所長佐久間武馨氏は十三日午後三時四分平磐越東線で着任した

◇平市議荒川千代造氏は十日、胃腸を痛め内郷町共立病院に入院した

◇植田町吉田助役は磐農高の高等科独立問題について十三日出県十五日帰町する

天気予報

十三日

「今晩」西よりの風くもり時々晴間あるが一時小雨がパラつく

「明日」西よりの風、はれたりくもつたり、はじめやゝ霙が多く一時シグレ模様、海上今晩風波高い、明日風波高い方だが次第におさまる

濱通りは松本四段

将棋名人豫選

将棋東北名戦浜通り予選大会は十一日平市五丁目の平将棋碁楽会で開き、二十名出席、トーナメントにより熱戦をくりひろげた結果松本重雄四段（内郷）が優勝、十八日郡山市で開く県大会に出場することになつた、成績次の通り

❶松本重雄（内郷）❷伊藤定治（同）❸渡辺昇（平）

濱三郡の人権擁護委

十六日開く

浜通り人権擁護委員会は来る十六日午前十時から平市公民館で開き新役員を決定する

岡ヵ見物

▼ぽかぽか温くなり桜が咲いてよい季節となつた子供たちにとつても小学校に入学したり幼稚園に入つたり楽しい季節でもあるわけで幼い胸にも希望の春が訪ずれたと云うものである▼ところが磐城市では国庫補助が減らされたと云う理由で古滝保育所では今まで入所していた二十七名が入所を断られ子供たちも〝保育所へなぜ行けないの〟と泣きべそをかいていると云う▼幼稚園と保育所は根本的に異るもので幼稚園は文部省管だし保育所は厚生省所管である、働く人のために貧しき人のために足手まといとなる子供を收容して呉れるのが保育所である▼その保育所で事もあろうに幼稚園が満員（実際は違う）だから約十名の不適格な子供を收容したと磐城福祉事務所の村上所長が答えている（本紙十三日附）のには呆れる外はない▼大体村上所長は同保育所の百六十名の子供を九十七名に定員を縮減したときに手落ちがあつたようだ、即ち合併後のプランも持たず然る立花市長代理や各支所と打合せをしつかりやらないでいたか、又は定員がないからこう云うことになるのだと云われても仕方あるまい▼ましてや一方的に立花系の家庭の子供を誠実で入所させたと民生委員会でつるし上げられるとあつては誠に困つた問題だ、子供の世界だけは政争の具に供したくないものだ

★高校御入學の方に
學生用手提カバン
★新しく御就職の方に
高級革カバン
★樂しい修學旅行に
ボストンバック
カバンと袋物専門の店
福山
平市二丁目 でんわ317

假營業所
平市一丁目武田陶器店隣
店舗改築のため當分の間右記に店舗を移轉して營業いたしますから何卒相變らず御引立のほど御願い申上げます
綠屋本店
電話五番三元

16—20日
イーストマンカラー 大映総天然色映画
地獄門
長谷川一夫 京マチ子
山形勲 黒川弥太郎 坂東好太郎 田崎潤
原作 菊池寛 製作 永田雅一
脚本監督 衣笠貞之助
【カンヌ十日発UP＝共同】カンヌの第七回国際映画祭は十日、日本提出の大映総天然色作品「地獄門」に本年度グラン・プリ（大賞）を授与することに決定したと発表した
同時上映
あこがれの星座
謎の黄金島 第一部
元禄忠臣蔵 前篇 後篇
キネマ
しみじみ泣かす大映の母映畫
四人の母
育ての母……三益愛子
生みの母……折原啓子
義理の母……三宅邦子
心の母……浦邊粂子
14—15日
怪猫有馬御殿
恐怖時代劇
入江たか子
阿井三千子
坂東好太郎
大美 輝子 北見礼子
橘 公子 金剛麗子
杉山昌三九 桝惠美子

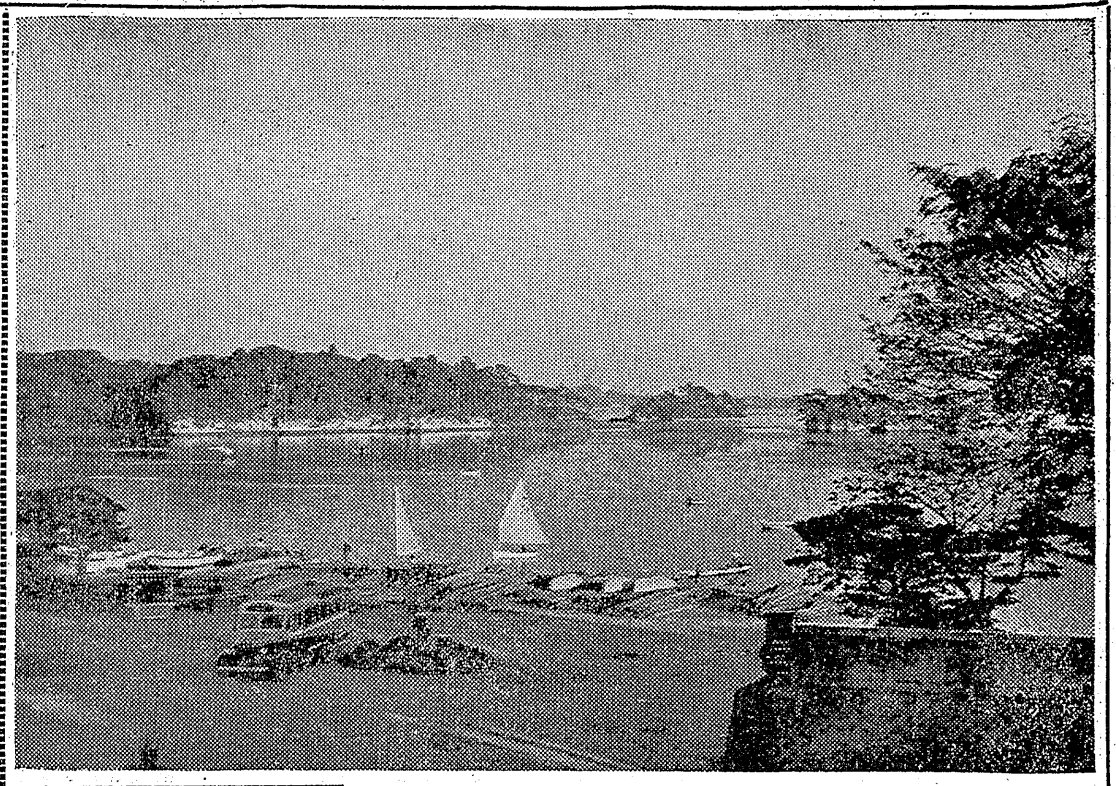

顔と人物

佐藤三平氏

内郷町の佐藤三平氏は消防の功労者として国家消防本部長から表彰され来る廿五日県において表彰伝達式が行われる、消防組頭を昭和七年から現在まで満二十一年の長い間勤めて来たことは全国にも稀なのでこの栄誉を担つたものである

消防組頭という役は男の中の男であるということを現わしているようなもので、それだけに金もかゝり大抵の組頭は一期四年もやれば家の大黒柱が倒くといわれる、それなのに佐藤氏は廿二年も永く続けて来たのだから確かに異例である

シワがれた声、片一方の肩をぐつとあげ細い目のシャ顔、これが氏の特長である、これを大げさに言えばノートルダムのセムシ男といえばしかられるかも知れない

何といつても氏の存在は内郷町にはなくてはならぬ人だ、町会議員もかつて三期つとめ、現在PTA会長だと地改良理事長、平商工会議

どか沢山肩書をもつて、

の万を一寸のそくとカネ三

長を初め、倉庫デパート、奥天の四ツの社長をやつている

地方切つての成功者である彼は少年時代は恵まれぬ生立ちだつた学校は小学四年を出ただけで十五歳のときから木羽職人の弟子となり廿一歳までこれをつとめ、それから材木屋の職人となり廿四歳にして平市大工町で独立して材木屋を開業（大正四年―十二年）その後内郷町に移り豪壮な家を建て住んでいる

無一物であつた彼が今日の成功をおさめたのは多分に親分肌で人を引きつける魅力が生れながらにして持つて来たゝめであろう、信頼にかたくそれだから部下組員から信頼されている好漢の前途幸多きを祈る

番號の棒讀み

平電話局で近く實施

平電話局では電話番号のきき違いをなくすため番号の棒よみを研究中で近く局内で実施し追々加入者へも徹底させることになつた、棒よみになると三八一は従来のサンピヤク ハチヂユウイチバンがサンハチイチと変るわけで比較的発音の悪い東北地方では棒よみの方が間違いが少ないといわれている

常磐新役員の初顔合せ

常磐炭鉱労組新役員の初顔合せは十二日午前十一時から湯本町浅貝の常磐炭鉱浅貝保養所でひらき今年度の運動方針と五月に開く定期大会の具体的問題について協議した

永年組頭の重職がつとまるのである、また努力の人でよく活動する明治廿四年生れだから六十三歳になるが、自ら第一線に立つてコマ鼠の如く動く、先年あまり飲み過ぎて軽い脳溢血を起したが今日スツカリ元気を回復して活動している

私の傑作

松島

永山安造

去年五月旅行の際とつたもの、旅館の二階からネらつた、広角レンズを使用した

キヤノン　五十分の一秒　絞り八　サクラパン

（平市銀座通り）

寸評　広角レンズの持味を生かして撮つた平凡な風景であるが、構図上に難がなく、明暗調子が適正露出によつてこまかに描出され変化に富んだ美しい画調に仕上り平凡な風景の中に力を加えている特に中央部のヨツトの帆が画面構成の上に大きな役割を果し冗漫さを救つている、観光地松島の観光写真として好個の作品であろう

遠道街 111

宮森明夫
丸山久壽 画

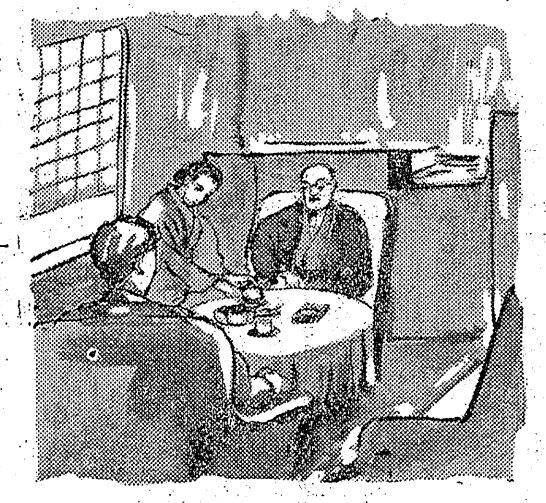

「さつくばらんにいうと、谷先生なんか一番転任の対象になるのじゃありませんか。あれだけ世間の噂をかきたてたのだから。校長さんは、どう処置するつもりなのですか」

「私も谷君のあれには困つているのです。常識じやとても合点のゆかない噂ですからね。実際、あのようなことがあるのでしようか真剣に考えると、滑稽になつてしまうのです」

「私も、そう思いますね。問題じやありませんよ、ほんとに。ところが、世間じや問題にしていますからね。きつと、谷先生は転任させられるだろうと」

校長はテーブルの上で指をもてあそびながら、どうしたらよかろうというように、そわそわした。

「世間というものは、何をいうか分りません」

「今くです。そうしますと、谷先生の転任問題は、根も葉もない噂にしか過ぎないということですね」

「私は、谷君を信じていますからね」

「校長さんが九分九厘まで、転任させる実権を持つているのでしよう。谷先生は大丈夫なのですね校長さんの言葉をそのまま信用すれば」

「ハツキリは申しあげられませんね。私個人ではどうしようもないのですから」

校長はくらげのようにのらりくらりとした。むしやくしやしてきた津田は、煙草をとりだして、ゆつくりと喫い始めた。

「もう一度念を押しますが、校長さんが大体、転任を決定なさるのじやありませんか」

校長は困つたような顔をしたが、すかさなかつた。

「PTA会の人たちが、うるさいのです」

先ほど、谷先生を信じていると、おつしやいましたが、もしそうであれば、PTA会のうるさ型が何を言おうと歯牙にもかける必要はないじやありませんか。校長さんのおつしやつた言葉の意味を私は一寸あいまいだと思うのですが…実のところ、谷先生は転任どころ、そんな気がするのですがね」

「人事ですからね、どうともお答えはできかねるのです。しかし谷君は優秀な先生ですから、まあ手離したくはないのです」

「どうも、私は頭が悪いのか、迷宮にいるようで、さつぱり要領を得ないのです。いずれ、その時がくれば、ハツキリ分ることですがね。どうも失礼しましたね、お忙しいところを」

津田は玄関のところで、いつぞや公民館の図書室で谷のことを話した女学生たちと顔を合せたが、さりげなく素通りして表にでた。

14金ペン付
エリオット高級萬年筆
平市才槌小路電313
魁文堂

D.P.はタナカ

毛布
平市店金の印
中野洋品店

開花亭のパン

商港整備へ本格的
愈よ今年から着工
小名浜商港の今年度事業計画は懸案の沖防波堤の延長と一万トン岸壁の着工でいよいよ商港としての整備に本格的な第一歩を踏み出した

四年計画で整備

一万トン岸壁
▼…小名浜港湾管理者の県では先に港湾法の規定に基き同港の総括的計画を作成し政府へ提出したがそれによると年度別計画は
【二十九年度】埋立地三千五百二十坪、一億七千九百三十九万二千円【三十年度】▼荷役機械一基新設一億円▼埋立地一万五千坪、三億九千三百九十三万円【三十一年度】▼荷役機械一基新設五千万円▼埋立地一万百八十坪、六千九百四十七万二千円【三十二年】土壌新設四千万円
でこの四カ年計画で一応整備しようというものである
▼…この財源は港湾整備促進法で政府が融資の保証をすることになつているのでこれに依存しようとしている、然し第一年度の今年は一億七千万円が確保出来ないのでこの計画を一部変更して行くことになつた、即ち県では九千四百七十万円を特別会計として計上し本省と折衝したが港湾整備促進法による融資額は七千三百万円を限度としている模様なので不足額を県費負担で推進しようと考慮している
この九千四百七十万円の予算によると別項略図の如く現在の三千トン埠頭の尖端から百五十米岸壁を伸し一万トン級貨物船を横付け出来るようにそのワクをコンクリートでかためようというもの、次年度はこのワクの中の埋立を実行すれば一万トン岸壁が出現出来るというのがその狙である
▼…この埋立工事と港内の浚渫（水深）は併行して進め海底を掘つた際に出る泥を使用して埋立てるか又は現在の海水浴場の砂浜から土砂を運ぶ計画でこの工事は一切県が運輸省小名浜港工事々務所に依託し同事務所が今迄の施設をそのまゝ利用して一万トン埠頭の建設を担当しようというものである

防波堤
▼…小名浜港の修築を進めていた運輸省の一般公共事業費は今年度四千五百万円と決定した、この金をどの修築に当てるか運輸省小名浜工事々務所で研究中だつたが沖防波堤を五十米延長することに方針を決めた、即ち現在の西沖防波堤の赤灯台から西へ五十米延長するものでこのため航行船舶に対し工事現場に危険なため立寄らぬよう海上保安部から警告を発した
▼…また港内にある暗礁の除去を速かに行うべしとの要望も一部にあるがこれは沖防波堤の延長を重点的に行うため後廻しとしての附近には浮標を設置して船舶に注意を促そうと計画しているが今年の防波堤延長工事で次年度からは更にこれが継続工事が予定されるため同港内の安全度は一層高まることになり早くも大きな期待が寄せられている

五十米を延長

三部落へ配給
磐城市では常磐市からかねて申出のあつた旧鹿島三部落九十四世帯（五百四十八名）に対する米穀配給業務を当分の間従前通り取扱うことに十二日決りた

植田の水道
認可促進へ
植田町の水道敷設問題について十二日水道委員会を開き許可申請に対する経過報告と今後の運動方針について種々協議した、それによると勿来町の水道に関係なく認可運動を進める事になりその見透しは明るいといつている、なお台町通りの舗装工事着手に当り水道用鉄管の敷設に関しては一応設計者原技師と打合せの上決める事になつた

内郷で家が倒る
きのうの暴風雨で
十二日午後三時ごろ内郷町綴一の坪無職秋山キミさん(ヨ)方では暴風雨のため古い家屋五十坪が崩壊し全壊した、原因は腐朽していたためで損害五十万円、人畜に被害はなかつた

江名中の裏山崩壊
降雨のため、便所被害
十二日午後七時三十分ごろ磐城市立江名中学校の裏山に土砂崩壊があり、同校便所のモルタル塗りがくずれおちたほか隣わく三カ所を毀損した、昨夜の降雨で地盤がゆるみくずれおちたもので、幸い人畜には被害はなかつた、なお同市教育委員会では損害状況を調査中

二人組スリ
送検さる
平地区巡は十二日内郷町綴字秋山無職今村照夫(三)を窃盗、同町白水字入山日雇北村栄典(三)を賍物寄蔵の疑いで身柄送検した、今村は去る八日午後五時四十五分ごろ常磐交通平—沢渡間バスが好間村田中地内を進行中乗客の沢渡村下市萩字北無職折笠順吉さん(三)のズボンのポケットから現金八百円入りの二つ折財布をスリ、北村がそれを預つたもの

植田駅前の舗装に着手
植田駅前広場の舗装工事は日本舗装株式会社が請負の下に十一日より着手した
また植田町台町通りの第一期舗装工事は百七十万円の予算で昨年植田町大森組が請負し竣工したが、第二期工事は百万円（延七十米）でこの度大森組が請負に決定し近く着工する

やく千名押掛く
きのう内郷で一悶着
降雨のため失対事業が中止となつた十二日朝九時四十分ごろ内郷町自由労組員およそ九百六十名が石城失対事業所内郷出張所へ押しかけ「平職安所で就労紹介をしているのになぜ就労させないか」といきり立ち、去る二日朝内郷町御厩の労災病院敷地整備現場で配管問題にからんで現場監督補助の大友一夫(三)同渡辺勝秀(三)の両氏に暴行した疑いで無期限の就労停止処分を受けた内郷町綴字堀坂日雇後藤武雄(三)は「俺が就労停止になつたのは貴様らが失対事業所に報告したからだ」と大友、渡辺両監督補助員を後から突きとばすなど不穏な空気を見せたが、失対事業所で就労紹介を受けた者には日給の半額を支給することで話がまとまりいつたん解散したが、平職安所から日給の半額支給は無例を残すから撤回するようにとの申し入れがあり失対事業所では同日午前十一時ごろ斎藤組合長ら代表五名を平職安所に招き
①日給の半額支給は撤回する②二十五日の日曜日を代替就労させる③十四日の山神祭には小間割制を実施し早目に作業を切り上げて一日分の日給を支給する
この條件で問題は妥結した、同日朝失対事業所では管内全失対事業現場に降雨のため作業を中止するむねの旗信号をかゝげたが平職安所でこれを知らずに内郷だけを就労させたゝめ騒ぎが起つたもの

無免許で轢逃げ
遂に逮捕、被害者重傷
十三日午前八時二十分ごろ平市二丁目鍋嘉酒店前国道で平市大町平地区米穀おろし商協組（責任者片寄保氏）のトラック＝運転手好間村上好間木村武夫(三)＝が無免許で運転練習中ハンドルを切りそこねて自転車で通行中の平郵便局貯金課員鈴木実さん(三)＝内郷町小島＝を後からハネとばしそのまゝ逃走したが、通行人がトラックナンバーを平市署員に急報、同協組へ舞い戻つたところを検挙した、鈴木さんは直ぐに市内安斎病院につぎ込まれたが顔面擦過全治十日間の重傷、なお自転車は新品だつたがめちゃめちゃにとわされた

栃木縣の観光キャラバン
廿日に來平
栃木県の観光キャラバン一行八十名は二十日午後三時来平、直ちに駅前広場で芸妓による民芸披露が行われ、午後六時からは平市公会堂で映画会が行われる、無料

團長會議
十五日磐城市
磐城市内の消防團長会議は十五日午後一時より市役所小会議室でひらき今後の相互連絡と消防運営につき協議する

なんなんだ
十二日夜磐城市内小名浜港を中心とした市街地一帯にダイナマイトを爆発させたようにズシンズシンガラス窓に響くような地響があり地元民を驚かした、これは折からの海上の時化で沖防波堤に打当る波のために起きた地響きで小名浜測候所地震計にも記録された運輸省小名浜工事々務所ではこのため係員を増員して警戒に当つたがこれは沖合から押寄せる波浪が直角に防波堤へ打当るために波の力が増大したものと見られ、今まで余り地響がなかつたので地元民もすつかり驚かされたもの

×　×

○—坂本草野村長は新舞子海岸にキャンプ村を経営し赤字で失敗し村会からもさわがれたことがあつたが、今度はこゝに観光ホテルをつくるといつた大計画をたてゝ評判を呼んでいる
○—この坂本村長、十二日諸橋市長を訪ね、合併問題について要談した、坂本村長は今日に賛成し明日に反対するといつた七面鳥、もてあました諸橋市長、伊藤博文の古事を一くさり
○—日露戦争に伊藤博文は大反対だつた、国民はどうして反対するんだと彼が反対すればするほど国民は熱くなつた、本心伊藤博文はやりたくてしようがなかつた、いうなれば戦争を煽つた彼一流の手であつた—坂本村長の目的は異なるが反対すれば即ち村民は返つて賛成するんだゾ
○—これをヅツと聴いていた坂本村長ゝ諸橋市長は幸運児だヨ〃ときた、諸橋市長ナゾめいたこの音聚を幸運児というから賛成するという意味かな…とより草野村の合併は心の中でOKと思つているらしい

雨ふれば雨たのし風吹けば
風また楽!!、このために雨具のご用意が肝心です。藤越のレインコートは斯界最高の藤倉ゴム。洋傘もまた自信ある品質ですからご安心の上お求め下さいまして雨ニモマケズお過し下さい。
●レインコート一五〇〇円より
●洋傘　五八〇円〃
●〃　学童用　四〇〇円〃
藤越
小名浜
平市

美しく憂多き戀愛

捕われの美女と若きローマ武人

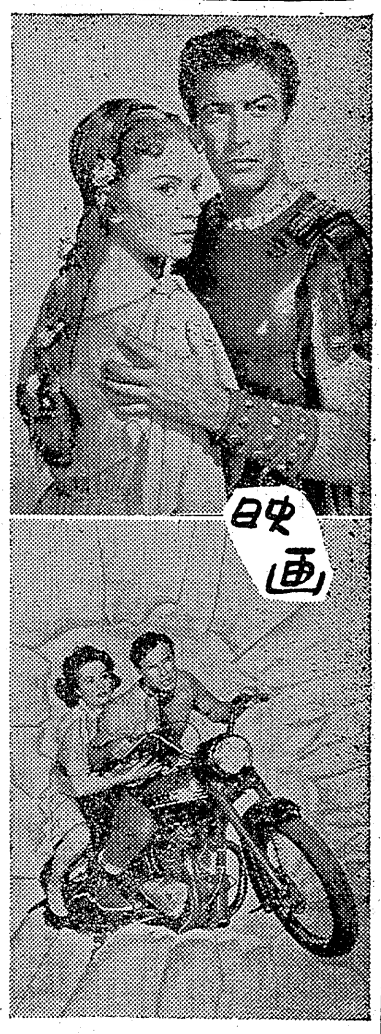

クオ・ヴアデイス

MGM映画

マーカスは遠征から凱旋してネロに引見されすりジア王女リジアにひかれる、分列式にネロの妃ポツペアはマーカスに邪な情熱を燃す、リジアがキリスト教信者と知り捕えに行つたマーカスはウルススに傷つけられリジアは看護をして二人は愛し合うネロがローマを灰じんにしようとするのを知つたマーカスは戦車で火の海におとり込みリジアを救い民衆を避難させる、ネロはキリスト教徒に弾圧を加えマーカスとリジアは獄中で結婚式をあげウルススはリジアをかばうのでネロは二人を殺せという、だが二人はマーカスの部下に救われ民衆はネロを非難、ネロはポツペアを絞殺して逃げようとするがアクチの短剣の露と消えマーカスとリジアはシシリイに旅立つ、MGM映画五二年作品、ロバート・テイラー、デボラ・カア主演古代史劇総天然色ワイド・スクリーン使用　**色彩漫畫**ネズミの二銃士（十四―二十日聚楽館）

☆

亂暴者　レースから締出されたオートバイ選手ジョニーら一行は近くの田舎町の酒場で乱暴狼藉の限りをつくしジョニーは女給仕キャシーを口説くが彼女は受付けぬ、チノの一行がきて二組は冗談半分にレースをはじめキャシーの父の巡査はチノを逮捕する、キャシーが飲んだくれのオートバイに追われるのをジョニーが救い彼女ははじめて好意を告白するが無口な彼の態度にキャシーは彼を殴つて駈出す、町民は誤解して彼を捕えるが彼女の弁護で無罪となり、仲間と共に去るがジョニーだけ戻りキャシーに好意を傳えるのだがうまく言えず笑顔をみせただけで去る、コロムビア映画五三年作品、マトロン・ブランド、メリー・マーフイ主演オートバイ活劇

坊ちゃん社員　前進座東宝映画山本嘉次郎監督、小林桂樹、藤間紫、森繁久彌、河内桃子ら出演（十四―二十日ひかり座）

金色夜叉　かるた会でお宮（山本）を見染めた富山（船越）は好條件で結婚を申込み、欲に目がくらんだ夫妻は宮の許婚貫一（根上）をそつちのけで宮を熱海にやる、学友にはげまされ熱海へきた貫一は宮をせめるが宮は既にあきらめていた、彼は今月今夜の月を忘れないと言残して去る、金ぴかのろつて高利貸の手代となつた貫一は学友まで苦しめ赤壁（水戸）は貫一にひかれる、貫一に苦しめられた老婆が彼の事務所に放火かけつけた宮は貫一にすがりつくが絶望して池に身を投げた、始めて貫一は金の為に大切なものを失つたことをさとり失神した宮の名を呼んで許しを乞う、大映東京映画尾崎紅葉原作島耕二脚本監督、イーストマンカラー第二回総天然色映画

月夜櫻　新東宝映画冬島泰三監督、坂東鶴之助、折原啓子主演

ディズニイマンガ　プルートの仲直り（十四―二十日世界館）☆

女の園　良妻賢母型女子教育を理想としている正倫女子大の学生芳江（高峰秀）は恋人下田との文通も許されず察母五條（高峰三）らのきびしい干渉のもとに生活、同室の富子（岸）はテニスの選手で大学生相良と交際がもとで停学となり、赤い思想の持主といわれる明子（久我）は学校の後援者の娘であるため特別扱いをうける、芳江は休中に平田と逢うがそれが問題となり明子らは自由を求めてさわぐ、亡妻の面影を芳江に求めた平吉は芳江にだけ略い処置をして反感をかい、神経衰弱となつた芳江は東京に下田を訪ね学校に戻り人気のない教室で自殺、事件は校内に激しい波乱をよびそれぞれ対立がはげしくなる、松竹大船映画阿部知二原作木下惠介脚本監督　**ひよどり草紙**　新芸プロ映画内出好吉監督美空ひばり、中村錦之助主演（十四―二十日平館）☆

血ざくら判官　江戸に腐小判が流通、金さん（片岡）は同じ長屋の弥七に目をつける、芸者小春（三浦）は流山に追われ弥七の娘お菊（千原）は佐渡屋の頭食になりかかる、勘三は姉お光の愛人の罪を負つて刑をうけ帰つてみるとお光は子供を生んですてられていた、弥七は殺され背に十文字の烙印、流山と佐渡屋が腐金作りで数日後惨害も殺される、勘三は佐渡屋と争いお光は弟を助けようとして佐渡屋を殺し流山に屈している町奉行紺屋は姉弟を割しようとした時上意書を手に金四郎と金さんが現われ流山は捕られ紺屋は自害して平和が戻る、東映京都映画萩原りよう監督　**學生五人男**（第二部）東映東京映画小杉勇監督、波島進、天路圭子主演（十四―二十日民劇）（写真上＝クオ・ヴアデイス、下＝乱聚者）

各地の番組

◇内郷▼第二イワキ「四人の母」「怪猫者馬御殿」十四―十五日「地獄門」「魔れの星座」「謎の黄金島」十六―二十日▼綾映劇「伊豆の踊子」「吹きすさぶ風」十四―十七日「春の若草」「男の叫び」「とのさま街道」十八―二十日

◇常磐湯本▼湯本座「シエーン」「さらばラバウル」十三―十五日「吹きすさぶ風」「十日の果て」十六―二十日▼三函座「心の日月」「結婚天気図」十四日まで「四人の母」「靡安水と傳」十五―十八日

◇磐城小名浜▼キンピ館「薩南の嵐」「恐怖の街」十四―十七日「はだか大名」「愛憎七変化」十八―二十日▼磐城座「男の叫び」「怪盗まだらぐも」十四―十六日「有馬御殿」「さらばラバウル」十七―二十日「クオ・ヴアデイス」二十一―二十七日▼金星座「離愁」「春の若草」「とのさま街道」14―17日

◇植田▼うえた館「ママの日記」「愛と血の大地」十四―十六日▼菊多館「お嬢さん社長」「殴り込み二十八人衆」十四―十七日

晩霜に警戒要す

今月半から五月初めにかけ

本月半ばから五月はじめにかけての晩霜に警戒をするようにと小名浜測候所では四、五、六の三カ月長期天候予想を十二日次の通り発表した

【四月】▼気温は中旬から次第に低下し平年並（十度一分）かや、低目、中旬後半から下旬はじめごろの間に一時気温が下る見込み、下旬は乗勝の変動が大きい見込みだが旬平均では平年並（十一度九分）▼雨量は月全体では平年並（百三十二・九ミリ）がや、多目、中旬半ばごろと下旬に多い見込み

【五月】▼気温は上旬はじめごろに一時下るが大体は高目、中旬も引き続き高目、中旬末から下旬はじめごろにかけて低温があらわれ下旬平均は平年並（十五度）かや、低目、月平均では平年より高目（月平均値十四度）▼雨量は平年より少い

【六月】▼気温は前半は大体高目、後半は低めで月平均では平年並（十七度六分）かや、低目▼雨量は平年並（百五十七ミリ）かや、多い見込み

【晩霜】四月半ばから五月はじめごろまで一般に警戒を要する五月中旬後半ごろにもそのおそれがある

平記者會總會

八社で邁進

平記者会総会は十日夜春木亭で開き規約を改正、常磐毎日の脱退を承認し左の八社で一層提携と親睦をあつくすることを申合せた後懇親会を開き散会した

朝日新聞、福島民報（以上幹事）読売新聞、産業経済、福島民友、いはらき新聞、NHK平放送局、いわき民報

隣町だより

十一日空から訪問

ナナオラジオと日機関提携による

ヘリコプターが来る二十日平市営グランドに着陸、二十一日平市を空から訪問することになつた

いわき俳壇

青柿會句抄

四月例会

渡辺何鳴選

桜づけ久方ぶりの友なれば　よしを
眼をほそめつつ風船を見送れり　卯子
桜づけその香もつぐく海のかぜ　胤政
桜づけ句のともがらの親しさに　何鳴

泡消えて花ずけやがて動かざり　茂堂
桜づけみつめをりしがふくみけり　紫子
糸切れし風船花にささえらる　風船の飛びゆく空を皆仰ぐ
風船屋仁王像をそびらにし　風船に画がかれてある白だるま
朝寝の娘スタイルブックの枕べに　風船のしぼむと泣きえんじなり
風船やよるべなきかにだよえる　蒼天に風船を皆放ちたし
老母の眉しづかなる朝寝かな　朝寝子のあなうら白くのぞかるゝ
風船の糸真直に指を引く　桜づけその香もつぐく海のかぜ
桜づけ句のともがらの親しさに　四郎

今晩のラジオ

13日

◇NHK一三六〇KC

6・45（福）荒井村保安隊の一日
6・50 話の泉　花森安治
7・00 陽気な喫茶店　宮城まり子
7・30 民謡を尋ねて〆香
8・00 放送劇　「源義経」岩井半四郎
8・30 希望の星座　伊藤久男

◇ラジオ福島一〇六〇KC

6・45 ポリドールアワー
7・00 坊ちゃん社員
7・30 常磐アワー　浪曲　富士月子
8・00 連続放送劇
8・30 歌謡曲の時間
9・00 名曲サロン⑪
9・15 邦楽演奏会
10・00 名作アルバム　市井人②

今日の映画

各館とも十三日まで

★平館　夜の部六時三十分　君ゆえに　ぬれ髪縮八
★民劇　夜の部七時三十分　学生五人男（第一部）花と龍（前篇）
★聚楽館　夜の部七時　愛しのシベよ帰れ　黄昏
★ひかり座　夜の部七時十分　非常線　第二の機会
★世界館　夜の部六時二十分　日の果て　或る女

大映イーストマンカラー総天然色映畫

金色夜叉

熱海の海岸散歩する、貫一お宮の二人連れ
文豪尾崎紅葉の悲恋の名作、けん烟の色彩を得て妖に完全映畫化なる！

根上淳　浦邊粂子
山本富士子　夏川静江
船越英二　白井令子
伏見和子　目黒幸子
水戸光子　細川ちか子
菅原謙二　信欣三

脚本監督　島耕二

同時上映

忍び姿の次郎吉が月にかざしたあいくちに散った櫻は女のいのち

月夜桜

鼠小僧色ぎんげ

坂東鶴之助　折原啓子
中山昭二　嵯峨美智子
水島道太郎　野上千鶴子

特別奉仕料金100圓

14―20　世界館

14日より公開

映畫界最高の製作陣を揃えて大松竹がシーズンに放つ待望の文藝巨篇

女の園

原作　阿部知二
脚本　監督　木下惠介

高峰三枝子　高峰秀子
岸惠子　久我美子（大映）
田村高廣（大映第一回）

同時公開

ひよどり草紙

文豪吉川英治の傑作を得て快調内出好吉がメガフオンを執つた痛快時代劇

美空ひばり　嵯峨美智子　戸上城太郎　川田晴久
中村錦之助　花柳小菊　堺駿二　山茶花究

平館