日刊 昭和21年6月1日　昭和24年2月23日
（1）（除月曜）第三種郵便物認可　運輸省特別扱承認第238号

いわき民報

夕刊 昭和29年4月15日　（木曜日）第2424号

夕刊 いわき民報

発行所
平市田町48 電381 1222
いわき民報社
編集兼印刷発行人 田原 登

新感覚と最高の技術
DPとカメラの店
富士商會
平駅前

南赤井で合併申入
平市は賛意を表明

赤井村の鈴木村長、草野議長ほか村議十一名は十四日午前十時ごろ平市役所を訪れ、諧橋市長、伊藤助役、佐藤総務部長らと面接、南赤井を分村させて平市に合併したいが市当局はどう考えているかと回答を求めた、これに対し市では南赤井は前から平市都市計画の区域に入つていた地理的にも人文的にも合併の條件を備えており、市では共存共栄の精神から合併に対して賛成であると回答した、赤井村では十二日、小川村とブロック会議を開き両村との合併問題につき協議した結果北赤井は小川村と合併することに決し南赤井は平市に合併した方が良いということになり、翌十三日この結論にもとずき赤井村の協議会を開き協議した結果、平市が果してこの受入体制につきどう考えているか確めてみなければ判らないということになり、平市当局と交渉の上、改めて協議会を開き最後の結論を出すことになつていたもので、きょうのこの回答で南赤井との合併は愈々具体化しその成行きが注目されてきた、南赤井村は赤井駅を中心として赤井慾に至る大字南赤井だけ、人口は合村の六割六千人

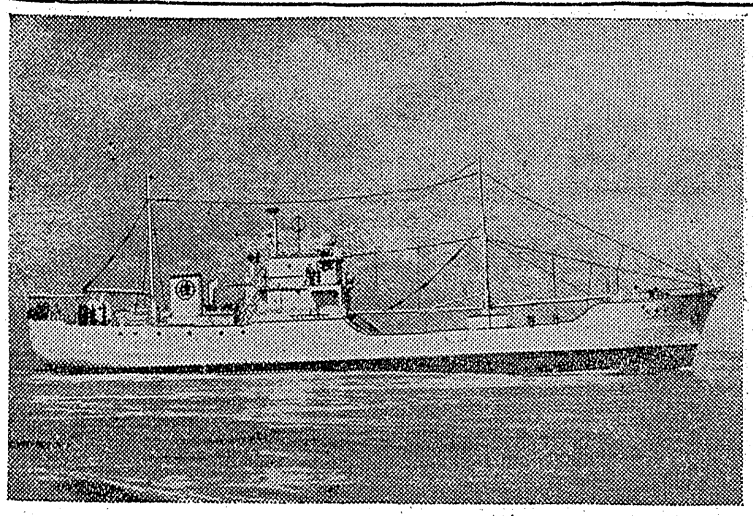

夏井村に合併申入れ

平市振興委員会では十三日、高久村、草野村（豊間町は都合により延期）に対しそれぞれ合併の申入れを行つたがきょう十四日は夏井村、明十六日が豊間町に対し申入れる

市制施行を大体了承
内郷で協議

内郷町では十三日午後四時半から運営委員会を開き単独市制施行後の平衡交付金、福祉事務所の設定など詳細な資料に基き検討したが大体市制施行を諒承した形だつたが内郷町としては自治法がまだ国会での改正をみていないので四月中には遽くとも町会を開き市制施行の決議にもつてゆく意向である、議会開催の日程は決めなかつたが四月末ごろになる模様

町議会の中には単独市制施行に反対する議員も現われ町民の有識者も同調して「市制病患者になつて大局をあやまるな」と主張し一波紋を投じて論議を呼んでいるので今後の成行きが注目されている

常任委選ぶ

十七日常磐市

昨報＝常磐初市会は十三日ひらき午後は越田和新議長により議事が進められ常任委員の定員を総務十二名、土木十二名、更生十二名、文教十二名、商工十二名、農林十名、水道十名、都市計画十名、消防十名、議会運営委員六名を決めることになり午後五時閉会した、常任委員選考委員は次の通り決めた

白石初太郎、小野英二郎、伊達一男、野木貫一、小井戸庄松、朝妻伸治、馬目隆敏、山田儀雄、岩川源三郎、佐藤勇

四百五十トン型の日本一の指導船
水試で漁業振興へ建造計畫

磐城市古湊県水産試験場では写真のような日本一の漁業指導船を建造しようと計画して各方面から注目をひいている（写真は四百五十トン型漁船）

▼…今まで使用していた指導船磐城丸（一二八トン）は終戦直後建造したものだが構造が悪く然も船体も既に老朽の域に遂し指導船としては不適当であるためこれに代るものとしてどうせ造るなら四百五十トン型の最優秀船を建造しようということになつたもの

▼…この大型指導船は他の各県水試は勿論国立水産研究所にもなく名浜水産高校が福島丸（四〇八トン）より大きくまさに日本一の指導船となるわけ、これが実現すると北洋並に南洋漁業について本県水産界のため大いに進出できようと見られている、即ち魚族資源の固渇に苦しむ本県底曳船の対策として指導船が母船となつて船団を組み南洋マグロ漁場の開拓も可能で若しこれが成功すれば漁業家が二三千トン級の船舶を借受け母船に仕立ててマグロ船団の編成も出来るというもの、その試験船の役割を果すため同船は冷凍装置を完備し冷凍工場として利用しようというのが狙い、また北洋漁業でも母船又は本県漁船団と内地を結ぶ仲積船に利用も出来るので本県独特の漁業経営形態が研究出来ようというのも一つの課題となつている

▼…二万同船は一航海約二カ月の予定で太平洋を舞台に遠く印度洋まで足を伸せるのでこれからマグロ船が大型化しつつあるときこれが経営の研究や更に大型船の場合の正しいデーターが作成出来るため大いに本県遠洋漁業界に貢献出来るというもので、マグロ船としてまた母船として双方に活用出来る点が注目されている、建造費はざつと福島丸の二倍に当る一億二千万円かかる予定で早くもこれが財源の獲得にも乗出している

人事消息

◇佐久間武警氏（県教委石城出張所長）は十五日出張所長会議のため出福十七日帰平する

◇磐安商教官から棚倉高校長に栄転した大和田瀧隆氏は明十五日午前八時卅五分平発で赴任

佐久間所長着任

県教委石城出張所長に栄転の佐久間武雄氏（元県教委宿泊出張所長）は十三日着任、十四日関係各方面に挨拶廻りした（写真は佐久間氏）

天気予報

十四日

「今晩」北よりの風くもり時々はれ

「明日」北西の風はれたりくもつたり、海上は今晩風波やゝ高い明日は日中は風波あるが明晩は次第におさまる

小川筋通水二百年祭典
澤村勝爲の偉業を讃う

小川江筋通水二百年記念式典は磐城小川江筋土地改良区の主催で十四日午前十時半から石城地方事務所会議室で挙行し同江筋の運営維持管理に功労のあつた水番勤務二十四年の鈴木吉次郎さん、同十年勤務の樋口儀太郎さんなど二團体二十名を表彰した、当日は同江筋関係町村長をはじめ郡内土地改良区理事長、同総代など二百余名が出席し同江筋開さくの恩人沢村勘兵衛勝爲の偉業をたゝえた、同江筋は明暦元年沢村公の努力で完成したもので三十村にわたる江筋は下小川、赤井、平、草野、大浦、大野、四倉の一市七カ町村およそ一致したもので、合同のための最終的手続は来る二十一日東京でひらかれる合同大会終了後五月中旬までの準備期間中に磐城地方本部を再編成し更に九州、山口、北海道などの中立系、炭労系などの労組にも呼びかけて強力なる組織を固めてから行う予定で、既に九州については中立系労組の九州職員連合会が同調運動を展開している合同大会は両組織から代表四十五名ずつ計九十名をあつめてひらき中立系からはオブザーバーの資格で出席することが出来る、四月十日現在の組織勢力は百二十一組合七万五千名である、なお合同大会には新たに❶国際炭労連盟加盟の件❷石炭危機突破対策の件❸労働運動犠牲者救済制度制定の件など三議案が提出され、議長には日鉱の田畑金光氏、副議長には常炭連の武藤武雄氏、準備委員には両組織から各々十名の代表が出ることになつている

（写真は記念式典と表彰された水番の鈴木＝右＝樋口の両氏）

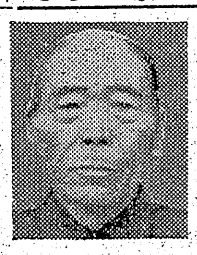

"全炭鑛"結成へ
常炭連と日鑛が共合聲明
七万五千の勢力に

常炭連と日鉱は十三日共同声明書を発表し全国石炭産業労働組合（仮称全炭鉱）の誕生を公表した

常炭連と常日鉱は一昨年来民主的な炭鉱労働組合の戦線統一と組織の進歩的再編成を提唱していたが去る九、十の両日東京参議院会館でひらいた合同準備委員会で規約綱領、運動方針を協議の結果意見が一致したもので、合同のための最終的手続は来る二十一日東京でひらかれる合同大会終了後五月中旬までの準備期間中に磐城地方本部を再編成し更に九州、山口、北海道などの中立系、炭労系などの労組にも呼びかけて強力なる組織を固めてから行う予定で、既に九州については中立系労組の九州職員連合会が同調運動を展開している合同大会は両組織から代表四十五名ずつ計九十名をあつめてひらき中立系からはオブザーバーの資格で出席することが出来る、四月十日現在の組織勢力は百二十一組合七万五千名である、なお合同大会には新たに❶国際炭労連盟加盟の件❷石炭危機突破対策の件❸労働運動犠牲者救済制度制定の件など三議案が提出され、議長には日鉱の田畑金光氏、副議長には常炭連の武藤武雄氏、準備委員には両組織から各々十名の代表が出ることになつている

飲食店向貸家を求む
▽平市内▽なるべく目貫通りを望む▽委細面談
姓名住社（十六）

サービスと信用本位の
菓子問屋 丸正商店
（小売部新設）
平市南町木村外科医院隣

満員御禮
新装開店
西陣式新鋭機百台完備
連日十時開店
中央通り ブルーバード 電1820

トルコ式風呂
みや旅館
平市堂前
電一七三三番

假營業所
平市一丁目武田陶器店隣
店舗改築のため當分の間右記に店舗を移轉して營業いたしますから何卒相變らず御引立のほど御願い申上げます
緑屋本店
電話五三九番

特製美味
シューマイ
ワンタン
さかえ食堂
平市駅前 電九八八
☆何時でも喰べられうまくて安い…

（第三種郵便物認可）

錦中でも樂團

呉羽から樂器を寄贈

呉羽化学錦工場では此の程錦中学校に金管楽器（トランペット、コロネットなど）十二点を寄贈したので同校では新任の吉田俊晴先生が主任となつて生徒のクラブ活動として来週からブラスバンドの基本教育を行うことになつた、なお担任の吉田先生は参院議員木村守江氏の秘書を勤めていた人格者

植田の美談

去る二月八日午前二時二分植田駅発列車で降りた子供連れの若奥さんが真夜中のため途方にくれていたのを夜警に巡回中の植田消防第一分團の副班長古川藤夫さん(三七)團員櫛田善雄さん(三四)の二人は事情を聞いてみると山田村字大畚の自宅に帰る服部アイ子さん(三〇)とわかり、早速櫛田さんは自己の自転車に二人を乗せ二キロ以上もあるアイ子さんの家まで送り届けたこうした親切は一寸真似が出来ない美談として激賞の的となつている

連合團長を新設

あす磐城市で團長會

磐城市では十五日午後一時より市役所に小名浜、江名、泉、鹿島、渡辺の各消防團長会議を行う、同市では従来の各町村消防團をその儘とし連合團長を新設するため現在の氏の素地をつくり上げた、東京高等師範を出て岩手中学校中の教鞭をつとめ、役人になるまえ一方江名地区に磐城消防署の分駐署を設け消防施設の整備強化を図ることに方針を決めていたが、これらの諸問題は新市長が決つたのち持込むことにして今回は横の連絡を図るための顔合せを行うことになつている

土佐犬斗技大會

十七日平市で開く

県土佐犬協会主催全国土佐犬普及会後援による第一回全国選抜土佐犬斗技大会は十七日午前十時から平市大町丸平青果市場に新潟、石巻、八戸、日立、東京始め県内各地から名犬四十数頭が参加するほか当日は各種名犬競犬の飛入を歓迎しているので早くも盛況が予想されている、前売百円、当日売百五十円

植田町住宅

不合格に

目下修理中

植田町金山地内に新築中の町営住宅十戸は完成したが去る十日建築委員の検定の結果、建具類が悪く規格外とあつて不合格となり目下手直し中

人類の美談

井澤保氏

着任してきた井沢保氏はこの前は相馬の地方事務所長だつた、今度は常磐地方経営開発問題を始め町村合併の促進など多難多事を極めるが県でも重要視している地方だけに氏の今後の活躍が期待される自他ともに認めているようだが根ツからの楽天家、面倒なことでクヨクヨするたちでないからデキバキ物事を処理する敏腕さがある、ツケではなかつたが昭和十九年、

汽罐士試験

二十九年度特級汽罐士国家試験は五月三十日福島市安全衛生会館で行う、受験希望者は五月十七日まで平労基署へ申込みのこと

私の傑作

或る表情

作山明夫

市内のある女性、女学校を出てからいろいろアクセサリーのつけ方をおぼえたもの、可れんな表情は清楚な目もと、口もとにまた漂よい、女学生気分が抜けきらないカメラ　アンソニ、レンズ　ヘリヤ　絞り四・五　十分ノ一秒　プレーンライト千五百円、トツプライト三百円　サイドライト二百五十円

（飯田カメラ店々員）

錦町住宅完成

錦町大倉地内（錦小学校前面）に新築中の町営住宅五戸（一戸九坪勝呂組請負）は完成したので十三日引渡しを終つた

遠街

112

宮森明夫
丸山久壽雄 畫

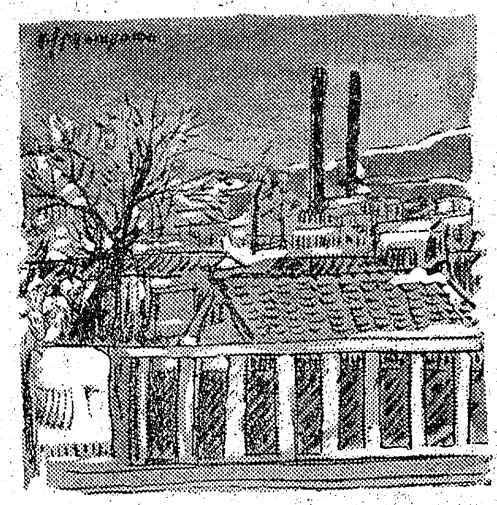

「津田さんは…？津田さん、妙におセンチなお顔しているわね。どうかしましたの？お珍らしいんじゃない、おとなしくて」

「俺だつて人の子だ。人並みにおセンチにもなるさ。ところで、俺は忙しいんだ、特別な用でもなければ失敬するぜ」

「どうぞ！でも、津田さん、どうしてあなた、そんなに私に冷淡なのでしよう。いゝじやありませんか、たまには、私と散歩したつて。誰かに、叱られるというワケでもないのでしよう」

「それは、どうかな。案外叱られるのかもしれないぞ。俺の恋人は、夜叉で天邪鬼なんだ」

「あなたの恋人つて、どんな方

津田は不愉快だつた。余り話が上手でないだけに、年の功である校長にしてやられた形なので、しやくだつた。津田は俺は「頭が悪いんだ」とあきらめたが、谷と約束した手前気がとがめた。

校門をでると、津田は苦い顔をして校力丘高校をふりかえつた。桜は既につぼみをもち、やわらかい空気の中で、乙女の乳房のように息づいていた。通学路からはずれて隣路を選んだ津田は、公園に桜でも観にきたのか、由美に言葉をかけられて足をとめた。

「散歩か」

かしら。津田さんに、恋人がいるなんて想像しただけでも滑稽なような気がするわね」

由美は忍び笑いをして、津田と肩を列べた。

「キヤバレー・ボヘミアンにゆくと、いつでも会えるよ。厚い美人だ、ボリユームがあつて」

「マダムのこと？」

由美はあつさりかつがれたが、洒々としていた。津田は谷の下宿を訪ねようと思つたので、大通りにでた。女学生たちが、田舎には派手な由美の洋装にみとれた。悪い気はしなかつたが、通行人の眼がうるさいので津田はへんになつた。湯川神社の前で、由美が「ココアをつきあつて」と誘つたが、辞退した津田は真直ぐ谷の下宿を訪ねた。谷は蚊下をつくろつているところだつた。逃げ出が上手で、叩れたものだつた。

「大へんですね、ヤモメ暮しは」とからかうと、谷は照れ臭そうな顔をして津田を見上げ、そそくさと針道具をかたづけた。津田はあぐらをかくと、マツチを借りて煙草に火をつけ、庭を眺めた。二三株桜の古木に花が咲いていた。

「校長のところへ、いつてきましたよ、谷さん」

津田は、ゆつくり煙草の煙を吐いた。谷は坐ぶとんをすゝめ腰を

仕事は利潤に先行す　大丸飛躍合理化大革仕　全店集中

祝 炭礦山神祭 協賛大賣出し

☆年に一度炭礦の皆様に感謝を以て御贈りする山神祭大奉仕!!☆
生地・メリヤス・洋品・既製品・呉服・雑貨に特別値段を發表させて戴きます
御期待の上毎日 湯本店・金坂店へ御來店下さいませ

☆特別御買徳品發表！☆
皆様の利益を図る店
大黒屋　湯本店　金坂店

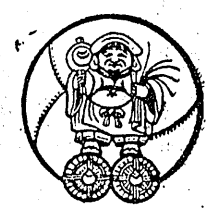

イワキセメント
各種タイル
建築用諸材料
株式会社 野内商會
平市四十目 電11・1078

月拂で家が建つ
建築の福音！
家が月掛で抽選も入札もなく早く申込めば早く建つ東北一の月賦建築、住宅は巷より店舗工場、増築、改装、修理の大小に拘らず利用下さい、詳細はご来社願いますご結婚にはぜひ月払証券ご持参で！
（建設大臣登録ろ第九六一号）
日本建物 株式会社
平營業所
所長 大楽弘
平市大町三電五八〇
【営内出張所】湯本町天王崎電話二五一
四倉町仲町八八
募集 外務社員 本人履歴書持参下さい

珍鳥『初花インコ』が入荷いたしました
他に小桜ボタン　キエリボタン　ブリユーボタン
各インコが入荷いたしております
是非一度御覧下さい
鋼鳥一般及び餌　附属一切
勉強の小鳥店　三井小鳥部
◎…禁御の鉤具一式取揃えてあります　御用命下さいませ

山神祭大賑い
御輿し一齊に繰出す

恒例の常磐炭鉱山神祭は十四日華々しくふたあけされた、この日朝は同日午後三時再び山神社に集合し奉納された、なおこのほか各ヤマで素人相撲大会、弓道大会などがひらかれ夜は同炭鉱野球部の前夜祭を祝う花車がくり出され遂に平市内まで進出した

常磐市正副議長

常磐市の初代正副議長の現職は次の通り

▼議長　越田和文雄(五四)＝石炭協会技術部長▼副議長　佐伯政夫(五三)＝常磐炭鉱労務課副課長

越田和議長

佐伯副議長

十時から恩魂碑前で、四倉町では十五日午前九時から同町恩魂碑前でまた田人村では十九日午前十時から同村役場で夫々挙行

大井川縣議 出馬を斷念

磐城市の大井川正己後援会では十三日午後七時より緊急総会をひらき、大井川県議が市長選挙に出馬するかどうか協議した結果、出馬しないことに決定し、十四日朝同後援会菊田幹事長から「磐城市以外の後援会と改進党本部から県議の職にふみとゞまつてほしいと強い要望があつた」といきさつを発表、同後援会では今後の市長選について志賀、立花両氏に組せず中立で進むことになつている

平二小の遠足

平二小では恒例の春季遠足を十五日次のコースで行う

一年松力岡公園(三キロ)二年原種農場附近(五キロ)三年沢村神社(九キロ)四年大国魂神社(十四キロ)五年仁井田浦(十八キロ)六年沼ノ内弁財天(二十キロ)

一町歩の土砂が崩壊
上荒川の砂防工事場埋没

十三日未明平市上荒川字笑堂地内の石城失対事業所山復砂防工事現場でおよそ二町歩にわたつて土砂が崩壊杉木立数十本をおし倒して作業現場を埋没した、損害約七十万円で原因は地下水の漏水と見られている、同事業所では十五日から工事設計を変更して復旧工事に着手する

大浦の水路工事 土砂くずれ

被害百万圓

十三日午前六時ごろ前日来の降雨で大浦村塩木地内のかんがい用水路改修工事現場で側壁の土砂がくずれコンクリートワクがおよそ百三十米にわたつて倒壊した、損害およそ百万円、この工事は昨年来継続工事として行われていたもので、あと十日ほどで完成の予定だつた

木材が落下 雇人が惨死

造船作業中

十三日午前八時半ごろ磐城市沖見漁業馬上政次郎さん方雇人沢田武夫さん(三七)＝山田村＝は同市薬町小名浜造船所内で上架修理中の同市栄町四馬上庄治さん所有第五瑞宝丸(四四トン)の下で作業中同船上から巾三寸、厚さ一寸、長さ三尺の材木が頭に落下、市内石井医院に入院加療中だつたが内出血多量のため同夜八時すぎ死亡、十四日午前十時この報告をうけた小名浜地区署では現場に働いていた作業員の出頭を求め当時の状況を調べている

コークス盗む

磐城市須賀町日雇遠藤新六(三七)は十四日午前九時ごろ平市中神谷字大年無職奥田光子(三五)同人の捜査はさきに逮捕された光子の義母草野村花輸無職猪狩イヨ(五四)の自供によるもので猪狩、奥田親子の密売ルートは平市内におけるヒロポンのルートと見られている(写真は奥田)

覚醒剤密賣の元締
神谷の奥田光子を逮捕

市中神谷字大年無職奥田光子(三五)を覚せい剤違反の疑いで逮捕した同人は去る一月二十三日自宅に覚せい剤五CC入りアンプル百九十本をかくしていたが平地区署の急襲を察知して逃走し同署から指名手配されていたものである、なお

社宅廿八戸 呉羽で建設

呉羽化成株式会社では呉羽駅寮の隣地に社宅二十八戸が建設される請負者は大成建設KKで来る二十三日地鎮祭が行われる

各地の慰靈祭

大野村戦歿者慰霊祭は十五日午前

功労六氏を表彰
廿日に植樹祭挙行

国土緑化平市推進委員会並びに平市では緑の週間にちなみ二十日午前十時から石城地方事務所前の街路で県知事代理、金古委員長、諸橋市長ら出席植樹祭を行う、終つて市公会堂日本間に次の六氏を緑化功労者として表彰する

▼平市長賞(林道関係功労者)阿部栄(石森開拓農協組合長)志賀茂富(飯野上荒川)▼国土緑化平市推進委員長(造林関係功労者)野崎満蔵(旧城跡)高柳博明(旧城跡)▼〃(街路樹管理協力者)鈴木正勇(田町)岡田政次郎(十五丁目)▼平市森林組合長賞(造林関係功労者)西郡菊枝(下片寄)

北白土で電線 大量盗まる

十四日午前七時ごろ平市北白土字三斉地内の東北電力所有木平送電線(木戸発電所―平変電所)が長さ三百十米(四万三千円相当)にわたり金ノコで切断盗まれているのを平変電所員が見つけ平署へ届け出た、このため木平送電は一時中断した

教育を守る映畵と講演 あす平商高

教育二法案反対斗争を展開中の教組平支部では十五日午後六時から平商高講堂で教育を守る映画と講演の夕べを開き教育を守る運動を進める決議をしたのち映画「リンゴ園の少女」「川べりの少年」を上映、日本子供を守る会の会長神崎清氏の「新しい日本人の生き方」と題する講演を聴く、入場無料で市民多数の参集を望んでいるなお教組石城支部では同日午後五時から四倉、植田、常磐、磐城の二市二町でトラックをくり出し夜間教育防衛啓蒙運動を展開、スピーカーで教育二法案反対巡回の趣旨を説明するほかチラシを配布して宣伝啓蒙を行う

十俵を押収

平鉄道公安室では本庁からの主査取締強化指令で十四日午前七時五分平発常磐線上り急行二〇四列車を急襲、無主米二十七俵やよそ十俵を押収した、上野駅には常磐線経由で毎日平均千俵のヤミ米が集るといわれている

苗代期に備え 消毒機を貸付
種蒔始まる

昨年の冷害にこりた農家では本年の水稲け早蒔きする準備を急いでいるが、石城郡の高冷地である川前、二阪地方では早苗品種のため五日ごろから種まきに入つた、例年は二十五日前後なのであるが冷害を恐れて農家はもう早くも本年稲作に力を入れている

苗代期を迎えて石城地方事務所では害虫を撲滅するためこのほど動力噴霧機二台、背負い型動力散粉機九台、ミスト機一台を購入、十四日管内各町村害虫防除員およそ六十名をあつめて機械の操作講習会をひらいた、噴霧機は同地方事務所経済課に常備され害虫の発生した町村へ出動することになつている(写真は到着した動力噴霧器

小名濱分室の陣容強化

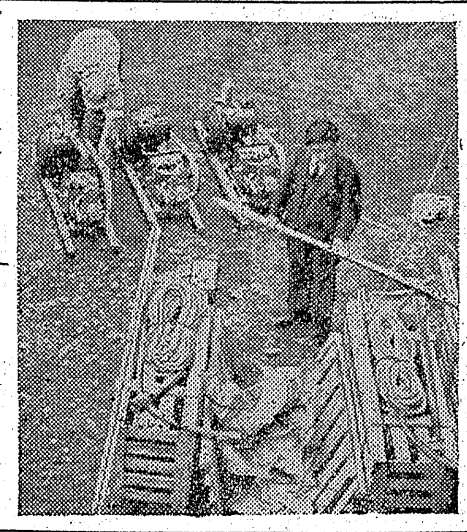

平保健所ではこの程小名浜分室の人員増配置と診察器具の整備を行い利用者の利便をはかつた、磐城市発足に伴い先に医師菅沼淡夫氏を同分室主任に配したがこの程技術生照視員塚野清、庶務係レントゲン技師高橋配の両氏を新配置し強化したもの、このため毎週火曜、木曜日の定期健康診断日には本所からはレントゲン機の応接を待るだけですむことになつた、なおお同分室舟正二氏は本所結核係として転出した

◇十三日の平専門店会ミスいわき、いわき美人発表会は平専門店会員店五十軒の御主人がそれぞれ受付会場、接待などを受持つて奉仕して人目をひいた▼特に田中カメラ店主さんはミスや美人の係とあつて定刻までに集まらない美人を自家用車をかつてお迎に参上、この日は専ら運ちゃんとあつてこぼすことこぼすこと

コック見習急募

年令二十才前後―住込み
●…希望の方は直接来訪されたし

レストラン ブラジル
平市並木通り(電九九〇)

季節の家具

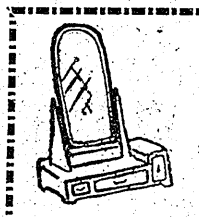

★各新型寝室に陳列致しました
サービスカーで無料配達

あるが
平・銀座　電223

おしらせ！
ナナオラ
ヘリコプター
來る廿日着　廿一日市内訪問
ナナオラ特約店
日東商會
平市二丁目籠四二六

ホンダ・ベンリイ號
こんな素晴しいオートバイが無免許で乗れる

●89CC 3・8馬力
●4サイクル 空冷
●前進三段ミツシヨン
●最高65キロ
●三カ月保証
●我国初のシーソー式クツシヨン
●正価130,000円

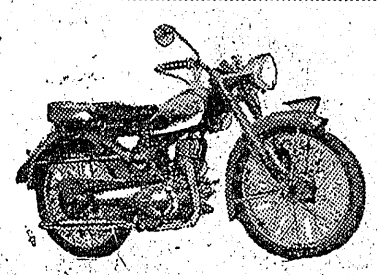

★ベンリイのエンジンは無故障が誇り
★ベンリイの乗心地は特別萬點
★ベンリイの性能は特別素晴しい
★論より証拠御来店の上試運転下さい

福島縣總代理店
新和商事株式會社
平市〆ひかり座〆でオートバイ映画「乱暴者」上映中ひかり座内で特別展示会開催中　平市材木町29(聚楽館前)電977

夜目遠目ましてブラウス姿
越

春の装いの最も魅力あるものはブラウス姿。明るくしかも清楚な美しさは純白なブラウスから生れます。優越の売場には定評あるカネボウブラウスはじめ斬新なスタイルが豊富に揃いました
●ブラウス　五二〇円より
●半袖セーター六五〇円〃

櫻クジは十八日迄進呈

越　小名濱　平市

貸事務室

●…御希望の方はいわき民報社へ御照会願います
姓名在社(十五)

平市内本通り
新築建物の二
階十二坪半

いわき民報　夕刊　昭和29年4月15日（木曜日）　第2424号（4）
（第三種郵便物認可）　郵送123円　一部5円　一カ月金100円　（月刊除く日）

華かに美人發表會
會場は歡聲に沸く

平專門店会主催で選んだミスいわき、いわき美人の発表会は十三日昼、夜の二回にわたり平市公会堂で盛大に開かれた

会場は各方面から贈られた花輪に飾られ、ステージは王冠をかたどった平ADS社製作のネオンの酒脫な司会で美人たちに平専門店会賞大カツプ、平市長賞、平商工会議所会頭賞や本社賞の大楯、平専門店会特別賞の小カツプや会員店から贈られた副賞などが中野理事長から次々に美人の手に渡されそのたびに会場はわれるような拍手と歓声にわき立たミスいわきの黒沢由子さんと遠藤泰子さん、いわき美人の深雪さんと小りんさんが欠席したがステージは赤や白、紫の和服姿の美人のあでやかな姿にきわまえた、演芸会は腹話術の大塚光雄が特別大型の人形をつかつてダンスの会頭まで御披露におよび、リーガル千太、万吉の万才、ベテランの円熟した芸に会場はすつかり酔い、ビクター軽音楽團の伴奏で服部富子、藤原亮子さんらの唄う歌で演芸会は最高潮に達し専門店会員店主総出の歓待にお客様とたのしい春の宵のひとゝきを過した

（寫眞はずらり並んだミスいわき一右一といわき美人）

老婆の話
うらのときこ

私がこゝへ嫁いでから五十年はたちますべその間この山の中の家から仕事場まで細い道を通つたり畠の中を通つたり若いころには花を折り老に近づき枯木を拾い半里の道を朝に晩歩いて通つて五十年こんなに白くなつたぞいこんなに腰が曲つたぞい山の奥まで何をしに主人の食事を運んでか老婆は語つて呉れないでさそやお月さん〃を唄いたす

（くも同人　英蔵会々員）

純情ギター彈き
石川映治

❶あぶれ裏町　とぼとぼと
恋ははかなき　唄うたい
月よかげるな　ふり仰ぎや
サックコートに　ちる夜露
行手あてない　悲しさよ

❷招き呼ばるゝ　運命なら
いつそほつといて　そやしてよ
惚れりや　相手を辛くさす
調べ奏でる　ギターかえ
そうだうきよの裏表

❸酒場ノレンを　くぐります
なびくやなぎに　うさ晴し
ただそれだけさ　乙なもの
愛のライトはないけれど
明日に沿いつゝ　さようなら

❹せめて希望は　捨てるまい
さだめ寂しくも　まれよと
人にすがれぬ意地がある
純情ギターを　きいて呉れ

今晩のラジオ
14日

◇NHK　二三六〇KC
午前六時（福）郷土風物詩
七時　とかくこの世は　榎本健一
八時　放送演芸会　柴龍、万龍ほか
第二一九・四　舞台中継（歌舞伎座
◇ラジオ福島　一〇六〇KC
午前六時　ラジオリサイタル
七時三〇分　坊ちゃん社員
八時　おらが町自慢　「高田町」
八時三〇分　S盤アワー
九時　放送劇　「味の風車」
九時三〇分　ドレミアゲーム
九時四五分　落語　「棟文楽」

今週の映画
各館とも二十日迄

★平館　夜の部六時三十分
ひよどり草紙　女の園
★民劇　夜の部七時二十分
学生五人男（第二部）血ざくら
判官
★聚楽館　夜の部七時四十分
色彩マンガ（ネズミの二銃士）
クオ・ヴアデイス（天）
★ひかり座　夜の部七時二五分
乱暴者　坊ちやん社員（前編）
★世界館　夜の部八時五八分
アイズニイマンガ（ブルートの仲直り）月夜桜　金色夜叉（天

商店だより

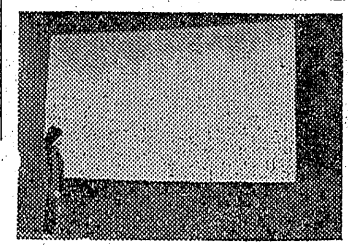

ヨコに長いスクリーン
聚楽館で取付

平市聚楽館で十四日から上映する「クオ・ヴアデイス」専用のワイド・スクリーンは十三日深夜から準備し十四日朝取付けを完了したが、從來とすつかり変つた横に長いスクリーンたけに菊池支配人も首を左から右へスイーツ（写真は取付を終えたワイドスクリーン）

オートバイの展示
平市材木町新和商事では十四日からひかり座で上映する「乱暴者」にちなんで同館内でオートバイの展示を行つている

消防基金造成映畫
磐城市消防團では基金造成事業として映画「クオ・ヴアデイス」「あゝ感激のこの日まで」前売券百円（当日売百三十円）売捌き中、上映期間は二十一日から二十七日まで、磐城市磐城座、ワイドスクリーン使用

磐城市に汲取業
磐城市内に初の糞尿汲取業者が十三日開店した、同市定西一五二藤社金次さんで樽二斗入一本二十五円の割り、オート三輪車で運搬する

カメラは田中
スガタ靴店　平市七町目
肉の御用は　三一三屋へ　TEL・323
平駅前でいつ何時でもお食事の出来る店　トキワ食堂　テンプラ一三九四
大谷石　木炭　五丁目　電六六　井上
割烹　一の井　アメリカン風洋食
眼科　明雲堂眼科醫院　斎藤幸男　平市仲町6番地　電話69番
毛布　平専門店会の印　中野洋品店
自轉車の日掛販賣　★精工舎製の自転車が一日百円積立で買える★　修理歓迎　バック二十円　鵜沼自轉車店　平市六丁目（電一〇一三）
江戸前壽司　割烹　小料理　和洋食　そば　◇明るく衛生的で手軽く安い　奈加やの味覚をぜひ！　あんみつ　はじめました　出前迅速　奈加や　平播磨小路　電395
4月16 17 18 20 25 26　荒走11時　場外車券売場　福島市　郡山市　若松市　平市　だいら
○喜多流謡曲仕舞お稽古　毎週月水金　○幸流小鼓　平市田町六九電一二七　白土稽古舞台
第四回石城酒造品評會　優等賞連續受領　吟香に薫る　天宅　山宗酒造店　平市南町　電三一二
犬猫診療　矢ヶ崎犬猫医院　平市大字鎌田字岸17　電話平1275番（呼）